

378  
V1385

# VITRINE



Boletim Informativo da Fundação Educacional da Região de Blumenau

Nº 32

Dezembro/84

Ano 7

## Serviço Judiciário: 310 ações ajuizadas no decorrer do ano

(Páginas 5 e 8)

**DAC faz novas  
mudanças  
de salas na  
universidade**

(Página 9)

**Direito  
oferece  
curso de pós  
graduação**

(Página 7)

**Processamento  
de Dados, o  
curso mais  
procurado**

(Página 9)

## Acompanhe as ofertas de cursos e vagas e não perca o calendário

(Página 5 e 8)

**MEC libera verba  
à recuperação do  
ginásio "Galeão"**

(Página 5)

**Férias coletivas  
paralisam a Furb  
durante 11 dias**

(Página 7)

**Plano da Carreira  
Docente fica pronto  
no início de 1985**

(Página 4)

**Comissão do CFE  
faz nova visita de  
acompanhamento**

(Página 6)



RESOLUÇÃO N° 04/84

DISPÕE SOBRE A INSCRIÇÃO E FREQUÊNCIA AS PRÁTICAS DESPORTIVAS NA FURB.

O reitor da Fundação Educacional da Região de Blumenau, no uso de suas atribuições e considerando a deliberação do Conselho de Ensino, Pesquisa e Extensão, tomada em sua sessão de 03-12-84.

RESOLVE:

Artigo 1° — A Educação Física, sob a forma de Prática Desportiva, é obrigatória para a integralização dos currículos de todos os cursos de graduação oferecidos pela FURB, de acordo com o previsto pelo Decreto 69.450/71.

Artigo 6° — Os casos omissos serão resolvidos pelo Departamento de Ciências da Saúde.

Artigo 7° — Esta Resolução entrará em vigor na data de sua publicação, revogadas as disposições em contrário (10.12.84).

PROF. BRAULIO MARIA SCHLOEGEL

Vice-Reitor, no exercício da Reitoria

RESOLUÇÃO N° 05/84

APROVA O CALENDÁRIO ACADEMICO PARA O ANO LETIVO DE 1985

O Vice-Reitor, no exercício da Reitoria da Fundação Educacional da Região de Blumenau-FURB, no uso de suas atribuições e considerando a deliberação do Conselho de Ensino, Pesquisa e Extensão-CEPE,

RESOLVE:

Artigo 1° — Aprovar o CALENDÁRIO ACADEMICO para o ano letivo de 1985, na forma do Anexo I.

Artigo 2° — Esta Resolução entra em vigor na data de sua publicação, revogadas as disposições em contrário.

Blumenau, 11 de dezembro de 1984

PROF. BRAULIO MARIA SCHLOEGEL

Vice-Reitor, no exercício da Reitoria.

## A Palavra do Reitor

Arlindo Bernart



# A Igualdade

*Estamos todos vivendo uma época de transformações, de mudanças aceleradas, em que todos os valores e modelos estão postos em questão. O homem avançou com inigualável velocidade em todos os campos do saber, mas; à medida em que amplia a sua esfera de conhecimentos, maiores se revelam os pontos de contato com a esfera do desconhecido e mais distante se faz o horizonte a conquistar.*

*Este fato base estimula a inteligência para a descoberta de instrumentos possíveis destinados a aproximar os homens. O primeiro passo, e possivelmente o mais importante, é ter consciência do nosso papel na comunidade em que vivemos, agir sobre ela, transformá-la e multiplicar a experiência de vida como exemplo benéfico de que é possível tornar realidade o desejo de solidariedade.*

*Mas isto não significa que somos todos iguais. O princípio constitucional da igualdade não diz respeito à igualdade material ou ao nivelamento social. Os indivíduos são naturalmente desiguais, quer sob o ponto-de-vista físico, quer quanto às capacidades e condições normais, intelectuais e econômicas. O que afirma a norma constitucional da igualdade é a igualdade perante a lei.*

*A fórmula divulgada por Rui Barbosa, embora paradoxal, é correta e expressiva: "A lei deve tratar desigualmente as pessoas desiguais na proporção em que se desigualem". Magnífica é a lição de João Mangabeira, quando diz: "A igualdade perante a lei não basta para resolver as contradições criadas pela produção capitalista. O essencial é igual oportunidade para a consecução dos objetivos da pessoa humana. E para igual oportunidade é preciso igual condição. Igual oportunidade e igual condição entre os homens desiguais pela capacidade pessoal de ação e de direção. Porque a igualdade social não importa nem pressupõe um nivelamento entre homens desiguais. O que ela estabelece é a supressão das desigualdades artificiais criadas pelos privilégios da riqueza, numa sociedade em que o trabalho é social, e consequentemente, social a produção, mas o lucro é individual e pertence exclusivamente a alguns".*

## Nota da redação

Despedindo-nos para o ano de 1984, desejamos a todos os membros da "família furbiana" um Natal com mesa farta e muita alegria. Este foi um ano de muitos desafios para nós, e acreditamos tê-los vencido todos. Esperamos que em 1985 tenhamos muito mais oportunidades que neste ano que passou, de transmitir notícias positivas e animadoras para todos.

## EXPEDIENTE

O Boletim informativo da Fundação Educacional da Região de Blumenau é uma publicação quinzenal da Secretaria de Imprensa da Furb.

**Editor Responsável:** Maristela Deschamps Guafabens  
**MTb n° 680/DRT-DF — SJPSC n° 279 — SJPDF n° 980**  
**Redator-chefe:** Anamaria Kovacs  
**Equipe de apoio:** Michel Ivon Imme, Nair Kock, Roberto Disse e Rosemari Laurindo  
**Diagramação:** Paulo César dos Santos  
**Fotografia:** Jorge Holeiz e Raimundo Pereira Santos  
**Redação:** Secretaria de Imprensa da Furb  
 Rua Antônio da Veiga, 140 — Sala A-21  
 Telefax n° (0473) 302 — Tel.: 22-8288 — ramal 21  
 89.100 — BLUMENAU-SC.

Composição, Revisão, Paginação e Frotolito: Jornal de Santa Catarina — JSC  
 Impressão: Odorizzi. Tiragem: 2.000 exemplares. Circulação: interna e dirigida.

# Avanços do Grupo Radiociência

Para coordenar os projetos de pesquisa da ionosfera, convênios entre o Ministério das Comunicações e diversas instituições, o professor Phenix Manusa Ramirez Pardo, do Grupo Radiociência, participou de uma reunião, na última semana de novembro, em Brasília.

A Furb mantém convênio com o Ministério das Comunicações a exemplo da UnB, Telebrás, ITA (Instituto Tecnológico da Aeronáutica), Universidade Federal do Pará, Universidade Federal do Amazonas e outras. Estes convênios são objetos de pesquisa da ionosfera a fim de colaborar para a solução de alguns problemas nas telecomunicações brasileiras.

O professor Ramirez participou da reunião realizada no Ministério das Comunicações como assessor da rede de ionossonda implantada no Brasil e coordenador do convênio do qual o Grupo Radiociência participa. Segundo ele, um dos pontos mais importantes para a nossa região, discutido nesse encontro, é que o sistema que está se desenvolvendo em Blumenau para o cálculo de perfis e concentração eletrônica da atmosfera superior, vai ser adotado a nível nacional.

Os estudos desenvolvidos pelo Grupo Radiociência já permitem conclusões sobre a influência da anomalia magnética nas telecomunicações brasileiras. Devido ao avanço das pes-

quisas realizadas em Blumenau o Radiociência acelerará seus trabalhos para apoiar a posição brasileira na próxima reunião internacional de comunicações, realizada de 4 em 4 anos.

O intercâmbio entre os diferentes centros de pesquisa e o próprio Ministério das Comunicações será feito através de computadores. Esta foi uma das maiores inovações apresentadas na reunião.

Aproveitando os convênios mantidos pelo Ministério das Comunicações, existe uma rede de ionossondas medindo as condições de ionosfera, 24 horas por dia, através de cinco estações instaladas no Brasil. Uma delas está situada no Grupo Radiociência, em Gaspar, de propriedade do Ministério das Comunicações.

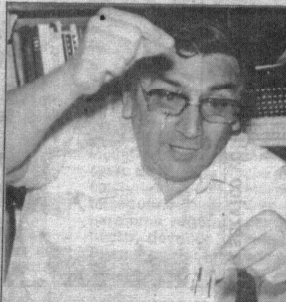

O professor Phenix Manusa Ramirez Pardo assessor a rede de ionossonda brasileira.



O Diretor do Departamento de Ciências da Saúde e agora presidente da CME, Lourival Beckhauser.

## Beckhauser é o novo presidente da CME

Lourival Beckhauser, diretor do Departamento de Ciências da Saúde, é o novo presidente da Comissão Municipal de Esportes de Blumenau. Foi nomeado no dia 4 de dezembro, submetido à apreciação do prefeito, obtendo total aprovação, inclusive aval para todas as iniciativas.

Ele substituiu Luis Alberto Zipf, que passou para a 2ª vice-presidência. Da FURB, constituem a nova diretoria, além do presidente Lourival Beckhauser, o professor João Ernesto Batista, na Assessoria Jurídica; Daniel Manoel Rodrigues, 1º secretário, e no patrimônio, Roberto Bornhofen.

O novo presidente assume a incumbência de manter a hegemonia que Blumenau defende no esporte amador de Santa Catarina, onde venceu por 17 vezes consecutivas e 20 alternadas. Lourival sempre esteve ligado às atividades da Comissão Municipal de Esportes do município.

## Reunião do Conselho Universitário

O Conselho Universitário reuniu-se, no último dia 13, para tratar de vários assuntos de ordem da Furb.

A pauta da reunião foi: a adaptação dos estatutos da Fundação; Regimento e Estatuto da Universidade; Orçamento para o exercício de 1985; abatimento aos filhos de professores, estudantes na Furb, de acordo com a Convenção Coletiva de Trabalho; reivindicação da Associação dos professores da Furb — Aprof; homologação de convênios e assuntos gerais.

## Bibliotecária eleita

A bibliotecária da Furb, Rosana Rita Mattos, foi eleita conselheira do 14º Conselho Regional dos Bibliotecários.

Para traçar as primeiras diretrizes do 14º Conselho Regional, que começa a atuar com esta eleição, os conselheiros eleitos reuniram-se no último dia 12 em Florianópolis, onde foi designado o presidente do CRB.

## Mensagem

**NATAL**

QUE NOS SIRVA DE REFERENCIAL PARA INICIAR NOVA CAMINHADA NA BUSCA DO APERFEIÇOAMENTO PESSOAL.

**1984**

APESAR DAS ADVERSIDADES, NELE BUSCAMOS ATINGIR PLENAMENTE Nossas METAS.

**1985**

O ANO NOVO PODE E DEVE SER, PARA TODOS, O RENASCER DAS ESPERANÇAS E A CONSECUÇÃO DOS OBJETIVOS VITAIS.

BLUMENAU, DEZEMBRO DE 1984

PROF. ARLINDO BERNART  
Reitor.

## Serviço Judiciário

# Mais de uma década de trabalho em prol da comunidade carente

**R**einindo as qualidades de ser o mais movimentado escritório de advocacia de Blumenau e de possuir um dos Estágios Orientados mais eficientes do Brasil (reconhecido pelo Ministério da Educação e Cultura — MEC e por todos os cursos de Direito) o Serviço de Assistência Judiciária do Serviço de Assistência Judiciária da Furb, órgão do Departamento de Ciências Jurídicas e Sociais, tem dois objetivos específicos: prestar serviços à comunidade carente de nossa cidade e dar aos estagiários de Direito oportunidade de se defrontarem com situações reais.

Atendendo em média cerca de 10 pessoas por dia, o estágio tem à frente dois professores/instrutores e um monitor: Lourival Kruger, Ernesto Morastoni e Maria Regina Bernart Lenzi, respectivamente. Em 1983, o Estágio Orientado ajudou, para se ter uma idéia, um total de 240 ações civis, 148 pedidos de Justiça gratuita, 188 ações civis diversas, 40 ações criminais e 23 reclamações trabalhistas. Este ano, foram ajudadas 310 ações, distribuídas em ações civis, criminais e trabalhistas.

Um serviço voltado para a comunidade carente.



## Como funciona o estágio

O Estágio Orientado de Direito, como o nome já diz, é o primeiro trabalho de campo, na parte prática do currículo do curso, cuja duração é de cinco anos (10 semestres). Iniciado no quinto semestre, o estágio segue um Regimento Interno. Nele estão contidas, entre outros itens, as normas para o funcionamento do estágio, os estudos e atividades.

Desde que nasceu, em 1973, idealizado pelo então diretor da Faculdade de Direito, professor José Fernandes da Câmara Canto Rufino, o Estágio Orientado segue o seu modelo. Ou seja, ao invés de promover o ensino da prática advocatícia através de processos simulados (teoricamente), o estágio passou — sabendo-se da garantia constitucional — à assistência judiciária gratuita.

Só não funcionando mesmo nos períodos de férias escolares, o estágio Orientado de Direito comporta 240 horas, além da prática forense, constituída de 1.200 pontos, ou seja, 10 pontos para cada audiência. Os estagiários são divididos em quatro níveis, de acordo com as atividades já exercidas, compreendendo 60 horas cada um. O estagiário do primeiro nível apenas acompanha os processos e aprende a manusear os processos. A par-

tir do nível II, o estagiário já passa a executar trabalhos no escritório-modelo, aqui na Furb. Além disso, o estagiário promove visitas a todos os órgãos públicos — Delegacia de Polícia, Ministério do Trabalho, cartórios judiciais e Junta de Conciliação e Julgamento.

### ESTÁGIO FACULTATIVO

Uma outra grande oportunidade de os acadêmicos porem em prática os seus conhecimentos teóricos, adquiridos no decorrer dos anos, nas várias disciplinas jurídicas, está localizada no Campus Avançado de Itaituba, uma extensão do Projeto Rondon, situado no interior do estado do Pará. Lá, os acadêmicos prestam serviços de natureza jurídica, no prazo de um mês, com o estímulo de 120 horas de estágio, equivalentes a 4 créditos pagos, sem prejuízo de faltas ou provas na Furb, com as despesas totalmente pagas.

O difícil, no entanto, é conseguir a única vaga por mês que se apresenta. A fila para ir para o campus, apesar de situado numa das regiões mais insôpitas do País, é extensa.

## Quem é cliente

Como o Serviço de Assistência Judiciária ou, ainda, Estágio Orientado de Direito da Furb, não cobra nada e não tem a pretensão de concorrer com os demais escritórios de advocacia da cidade, nem todos que aqui chegam solicitando serviços são atendidos. Para tanto, existe um método de triagem sócio-econômica, de modo a atender somente aquele que percebe até o máximo de dois salários mínimos regionais.

Ou seja, o Serviço Judiciário da Furb só atende membros carentes da comunidade que não têm condições de patrocinarem a defesa de seus direitos, sem prejuízo de seu sustento próprio ou de sua família.

A triagem é simples: o interes-

sado preenche uma folha de atendimento e responde a um questionário, através de cujas respostas será avaliado, segundo a lei, se a pessoa realmente é pobre. Em seguida, é enviada uma intimação à parte contrária, o que possibilitará um encontro, abrindo, assim, um canal de conversação que poderá propiciar um acordo.

O estagiário, com o auxílio de um advogado do Serviço, fará uma avaliação crítica do problema, visando a uma solução.

Inicialmente, é feita uma advertência às partes acerca das consequências de uma medida judicial. Se isto não for possível, uma ação será ingressada em Juízo, para assegurar o direito do cliente.

## MEC libera Cr\$ 162 milhões à recuperação do "Galeão"

O Ministério da Educação e Cultura (MEC) vai enviar para a Furb, até o próximo dia 20, a quantia de Cr\$ 162 milhões e 500 mil, referente à solicitação de recursos financeiros enviada pela ex-Faculdade de Educação Física e Desportos de Blumenau, hoje Departamento de Ciências da Saúde. A verba destina-se à recuperação de parte da cobertura do Ginásio de Esportes Sebastião Cruz, o "Galeão", avariada pelo vendaval de dezembro de 1982 e à reposição de materiais esportivos danificados durante as enchentes de julho de 1983 e agosto de 1984.

O anúncio foi feito pelo reitor da Furb, professor Arlindo Bernart, ao retornar de Brasília, onde foi tratar da liberação desta verba, já que o secretário geral do MEC, cel. Sérgio Pasqualli, determinou a sua liberação depois de sua visita à instituição, no início de novembro.

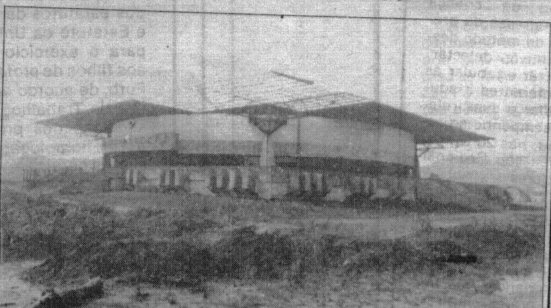

Avariada há dois anos, finalmente a cobertura do Galeão será recuperada.

## Saiu o calendário escolar/85

### Vagas limitadas no Freinet

A partir de 1985, o Núcleo Freinet da FURB, além do Pré-Escolar, estará oferecendo também uma oportunidade diferente: uma classe de 1ª série.

O período de matrículas para este ano já encerrou e reabrirá na primeira semana de fevereiro, oferecendo 45 vagas por turno; no matutino, vespertino e integral.

O preço aproximado previsto para o 1º Semestre de 1985 é de Cr\$ 50 mil por mês. O material necessário é fornecido pela escola.

Faixa etária das crianças atendidas: para o prézinho — 3 a 4 anos; pré 1 — de 4 a 5 anos; pré 2 — de 5 a 6 anos e para a 1ª série, de 6 a 7 anos.

### CURSO DE ESPECIALIZAÇÃO

A professora Flaviana Granzotto está empenhada em oferecer um curso de especialização sobre as técnicas Freinet, a nível nacional, para atender as inúmeras e constantes solicitações oriundas de todos os estados da Federação.

### Na Etevi

Os estudantes da Escola Técnica do Vale do Itajaí que fizerem a matrícula nos dias 18 e 19 deste mês pagam ainda Cr\$ 60 mil, e nos dias 24 e 25 de janeiro, Cr\$ 95 mil. Para os novos alunos também há diferença de preços: Cr\$ 60 mil no dia 20 de dezembro e se em janeiro houver vaga, Cr\$ 95 mil.

O início das aulas será no dia 25 de fevereiro às 7h30min. Os alunos aprovados no 1º ano do 2º grau em outros colégios deverão fazer um curso de Fundamentos de Processamento de Dados, de 4 a 28 de fevereiro, das 7h30 min às 11h 30min. Isto também serve para os alunos do 1º ano da Etevi que foram reprovados apenas nesta disciplina.

Os novos alunos deverão apresentar os seguintes documentos: atestado de aprovação da 8ª série ou 1º ano do 2º grau; 2 fotografias 3x4 e xerox da certidão de nascimento.

A Etevi oferece os cursos de Agropecuária e Processamento de Dados.

### Calendário Acadêmico Janeiro/Fevereiro-85

JANEIRO	ATIVIDADES
14 a 17	- CONCURSO VESTIBULAR UNIFICADO Horário: 8:00 horas Local: FURB
14 a 31	- SOLICITAÇÃO DE ATESTADO DE VAGA para Transferência Externa
14 a 31	- SOLICITAÇÃO DE VAGA para: a) Transferência Interna; b) Diplomados em Curso Superior; c) Alunos de desistência
14 a 31	- INSCRIÇÃO EM DISCIPLINAS COMO ALUNO ESPECIAL
18	- COLOCAÇÃO DE GRAU DE PEDAGOGIA, LETRAS, CIÊNCIAS E EDUC. ARTÍSTICA
19	- COLOCAÇÃO DE GRAU DE ENGENHARIA CIVIL E QUÍMICA
21 a 25	- MATRÍCULAS DE VETERANOS Horário: 8:00 a 12:00 horas e 13:00 a 20:00 horas
21	- Exame médico para os alunos que não são diplomados da Polícia Deportiva
21	- Exame e Processamento de Dados
22	- Administração e Ciências Contábeis
23	- Pedagogia, Letras e Ciências Exatas, Biológicas, Matemática e Químicas
24	- Educação Artística, Engenharia Civil e Educação Física
25	- Direito e Engenharia Químicas
25	- COLOCAÇÃO DE GRAU DO CURSO DE DIREITO
28/1 a 8/3	- Reabertura de matrícula em 3º ano, sobite 1 vaga e no pagamento com acréscimo
FEVEREIRO	ATIVIDADES
01 a 08	- MATRÍCULAS DE CALOUROS — Todos os cursos Horário: 8:00 a 12:00 horas e 13:00 a 19:00 horas
01	- Matrículas
01	- Exame médico para os alunos que não são diplomados da Polícia Deportiva
02/1 a 6/3	- Reapresentação de alunos regulares para inscrição em disciplinas de outros cursos
11/2 a 12/3	- INSCRIÇÕES PARA OS CURSOS DO LABORATÓRIO DE LÍNGUAS
11/2 a 17/3	- Divulgação dos resultados dos requerimentos de abertura de vaga de matrícula em vaga de aluno especial de matrícula em áreas e de matrícula em disciplinas de outros cursos, foram de 30 alunos
28/2 a 8/3	- Matrículas para os alunos cujo requerimento de abertura de vaga de matrícula em vaga de aluno especial de matrícula em áreas e de matrícula em disciplinas de outros cursos, foram de 30 alunos
25	- INÍCIO DAS AULAS DO 2º SEMESTRE
18 a 20	- EXAMES DE SUFICIÊNCIAS
18 a 20	- INSCRIÇÕES AOS EXAMES DE SUFICIÊNCIAS (evento de 3º ano) Serão aceitos os 1ºs inscritos de cada disciplina dos cursos acima:
DISCIPLINA	CURSO
Química Básica	Engenharia Civil e Engenharia Química
Física Básica	Engenharia Civil e Engenharia Química
Matemática Básica	Engenharia Civil e Engenharia Química
Português	Engenharia Civil e Engenharia Química
Contábil	Administração, Economia e Ciências Contábeis
Português - Linguagem Jurídica	Direito

### Laboratório de Línguas

#### ABERTURA DE CURSOS PARA O 1º SEMESTRE DE 1985

#### INGLÊS

Inscrição 1A	2ª e 4ª	18:20 às 19:50h
Inscrição 1B	2ª e 4ª	19:50 às 21:20h
Inscrição 1C	3ª e 5ª	19:50 às 21:20h
Inscrição 2A	2ª e 4ª	18:20 às 19:50h
Inscrição 2B	2ª e 4ª	19:50 às 21:20h
Comunicação 1A	3ª e 5ª	18:20 às 19:50h
Comunicação 2A	2ª e 4ª	18:20 às 19:50h
Comunicação 3A	2ª e 4ª	18:20 às 19:50h
Expressão 2	3ª e 5ª	18:20 às 19:50h

#### ALEMÃO

Comunicação 1A	3ª e 5ª	18:20 às 19:50h
Comunicação 2A	3ª e 5ª	19:00 às 20:30h

#### INSCRIÇÕES

a partir de 11 de fevereiro

#### INFORMAÇÕES

telefone 22-8288, ramal 51

# acontece

# Mural



## “O Golpe do Silêncio”

Encerrando com chave de ouro as atividades do NAC para 1984, a FURB, juntamente com a Prefeitura Municipal de Blumenau, Jornal de Santa Catarina, RBS-TV, e a Editora Global convidada para o coquetel de lançamento do livro “O GOLPE DO SILÊNCIO”, de autoria do jornalista Moacir Pereira, nesta quinta-feira, dia 20, às 20:00 horas, no hall da reitoria. A promoção conta com o apoio da Associação dos Profissionais de Imprensa de Blumenau (Apib) e da Secretaria de Imprensa da Furb. A noite de autógrafos promete ser das mais concorridas, devendo reunir autoridades, políticos, jornalistas, publicitários, além de outras categorias.

## Visita a Anhatomirim

Encerrando a programação de 1984 da Associação Catarinense de Preservação da Natureza, cerca de quarenta pessoas, entre sócios e amigos da ACAPRENA, realizaram uma excursão no último dia 15 para a Ilha de Anhatomirim.

Esta ilha serviu de forte militar português na época colonial e recentemente foi restaurada pela UFSC para servir de centro para estudos da biologia marinha.

Esta excursão teve a finalidade de oportunizar aos amantes da natureza o conhecimento de um local histórico e de pesquisa. Visitaram também o recém-instalado aquário marinho.

## Cartão confirmação

Nos dias 18 e 19 de dezembro, todos os candidatos deverão comparecer mais uma vez aos postos de inscrição para apanharem as etiquetas do Cartão Confirmação de Inscrição, documento indispensável para fazer as provas do Vestibular da Acafe, no período de 14 a 17 de janeiro de 85.

## Novos computadores

Mais quatro microcomputadores Cobra-210 serão instalados no Centro de Processamento de Dados — CPD da FURB — para uso dos estudantes, no próximo ano. Juntar-se-ão aos quatro terminais do Cobra-400, dois CP-500 e aos Cobra-300, já disponíveis para os alunos.

O diretor do CPD, Dimas Antônio Moser, informa que mesmo durante as férias, os acadêmicos interessados, poderão trabalhar nos computadores, sendo que somente no horário comercial.

## Convênio com P. Fundo

Um convênio de cooperação técnica entre a Fundação Educacional da Região de Blumenau e a Universidade Federal de Passo Fundo deverá ser firmado neste dia 18 de dezembro pelos reitores Arlindo Bernart e Alcides Guareschi. O reitor Alcides Guareschi, da Universidade de Passo Fundo, estará em Blumenau como membro da comissão do CFE que fará sua segunda visita de inspeção à Furb.

## Comissão do CFE retorna à Furb



O reitor Arlindo Bernart ladeado pelos membros da comissão do CFE.

A comissão designada pelo Conselho Federal de Educação, incumbida de acompanhar o processo de transformação da FURB em universidade, retornou nesta segunda-feira à noite, dia 17, para uma segunda visita à instituição, devendo permanecer em Blumenau durante todo o dia 18. Desta vez, os membros da comissão vão inspecionar mais detidamente as áreas de ensino e administração.

Integram a comissão, a relatora do processo, prof.<sup>a</sup>. Zilma Parente Barros, da Universidade Federal da Bahia; o reitor da Universidade Federal de Passo Fundo, Alcides Guareschi; o prof.<sup>o</sup>. Derblay Galvão, da Universidade de Santa Maria, e o prof.<sup>o</sup>. Teodoro Vahl, da Universidade Federal de Santa Catarina. A terceira e última visita da comissão à Furb, deverá ocorrer em abril do próximo ano.

## Novos recursos para o Ceops

Segundo prevê o convênio celebrado entre o governo do Estado, através do Gabinete do Planejamento e Coordenação Geral (Gaplan) e Furb, que objetiva proporcionar condições à Furb para manutenção do Centro de Operações do Sistema de Alerta — Ceops, o Gaplan procederá agora em dezembro, à liberação de mais Cr\$ 17 milhões. O Gaplan autorizou a liberação de Cr\$ 34 milhões, repassados em duas parcelas iguais de Cr\$ 17 milhões. A primeira foi repassada em novembro, quando o governador Esperidião Amin instalou o governo em Blumenau.

## Mensagem animadora para 1985

Beate Frank e demais integrantes do Projeto Crise desejam a todos um feliz Natal e que no Ano Novo os níveis atingidos sejam inferiores ao deste ano.

## Plenária do CRUB em P. Alegre

O reitor Arlindo Bernart vai participar da 40ª Reunião Plenária do Crub — Conselho de Reitores das Universidades Brasileiras — a ser realizada no período de 21 a 24 de janeiro de 85, em Porto Alegre, na sede da PUC/RS. O tema a ser debatido pelos reitores brasileiros será “A Universidade Brasileira”.

# dicas



# Anote

## Direito Processual entrega certificados

O coordenador do Curso de Especialização em Direito Processual (latu sensu) prof<sup>o</sup>. Evaristo Paulo Gouvêa anunciou a conclusão do referido curso que foi ministrado nas dependências da Furb, no período de março de 83 a dezembro de 84. Em solenidade realizada no último dia 14, onze professores receberam o certificado de conclusão, sendo que seis são docentes do curso de Direito da Furb. São eles: Antônio Fernando do Amaral e Silva, Gildo Kütne, Laercio Jacob Moritz, Olga Inês F. Bernart, Salvador Bisoli e Wilson Luiz de Souza. Além dos alunos concluintes, outros 12 receberam certificado de eliminação de disciplina pois não apresentaram a monografia final.

Segundo o coordenador Evaristo Gouvêa, o curso objetivou "habilitar docentes para o ensino universitário; proporcionar condições de aperfeiçoamento aos profissionais do Direito que militam na região do Vale do Itajaí; complementar a formação profissional obtida no sistema de educação formal, através de treinamento específico e aprofundar o estudo e detalhar o conhecimento de questões ligadas ao Direito Processual".

A realização deste curso, oferecido pela própria instituição foi a primeira experiência da Furb, a nível de pós-graduação (latu sensu) na área do Direito.



O professor Evaristo Paulo Gouvêa, coordenador do curso.

## Direito Tributário

O Departamento de Ciências Jurídicas e Sociais da Furb encaminhou recentemente ao Conselho Estadual de Educação — para análise — mais um projeto de um novo curso de especialização na área do Direito. Trata-se do Curso de Especialização em Direito Tributário (latu-sensu), previsto para iniciar em março do próximo ano e destinado a graduados em Direito, Ciências Contábeis, Administração e Economia. O curso que terá a duração de cinco semestres e uma carga horária de 480 horas/aulas, será ministrado no período noturno, das 19 às 22:30 horas, às terças e quintas-feiras.

## Férias coletivas

Todas as atividades da Furb — administrativas e acadêmicas — serão paralisadas no período de 22 de dezembro do corrente a 1º de janeiro de 85, em virtude das férias coletivas concedidas pela instituição a seus funcionários. A Furb volta a funcionar normalmente no próximo dia 2 de janeiro.

## Modelo da Furb repercute

Ao comentar a participação da Furb no seminário "As Novas Universidades Brasileiras; Inovação ou Repetição?" a superintendente de Ensino, prof<sup>a</sup>. Hella Altenburg, destacou que o encontro realizado em Ijuí-RS, foi muito "importante dada a oportunidade de conhecer outras instituições que estão na mesma situação da Furb, possibilitando o contato com os diferentes modelos de ensino, e permitiu também a troca de experiências e identificação de dificuldades". Segundo Hella Altenburg, o modelo institucional da Furb, notadamente na parte dos Departamentos e Colegiados de Curso, despertou muito interesse das demais instituições que participaram do evento.

## Eleição nos Departamentos

Os cinco Departamentos da FURB realizaram neste mês eleições para os representantes junto ao Conselho Universitário e Conselho de Ensino, Pesquisa e Extensão.

Os eleitos ficaram assim definidos, para o Conselho Universitário e CEPE respectivamente: Departamento de Ciências Básicas da Educação — Aloir Arno Spengler e reeleita a professora Gertrudes K. Medeiros; Departamento de Ciências Jurídicas e Sociais — Evaristo Paulo Gouvêa e João José Leal; Departamento de Ciências Econômicas e Administrativas — Leo Arno Probst e Rubens Roepcke e Departamento de Ciências da Saúde — Ivo da Silva e João Ernesto Batista.

Até o fechamento desta edição o Departamento de Ciências Tecnológicas não tinha realizado sua eleição e nem estavam definidos todos os candidatos, já que o Departamento ainda aceitava candidaturas.

## Freinet em Erexim

A professora Flávia Marchesi Granzotto voltou ao Rio Grande do Sul, nos dias 14 e 15 de dezembro, para ministrar um curso de Capacitação de Recursos Humanos na Metodologia de Ensino Freinet, enriatizando o "Texto Livre", no Centro de Ensino Superior de Erexim.

A convite do chefe do Departamento de Letras do Centro de Ensino Superior de Erexim, Paulo Marçal Mescka, Flávia deu continuação às atividades programadas no projeto "Implantação de Uma Nova Metodologia de Ensino para Alunos Carentes de Escolas da Periferia Urbana". Este projeto teve sua origem no programa Integração da Universidade com o Ensino de 1º Grau — SESU/MEC.

## Curso em Pomerode

Em fevereiro do próximo ano, professores do curso de Educação Artística do Departamento de Ciências Básicas da Educação da FURB, darão um curso para os mestres de 1ª e 4ª séries do primeiro grau em escolas isoladas de Pomerode.

Para desenvolver a capacidade criadora, explorando e ampliando as diversas linguagens da comunicação artística a nível gestual, sonoro e plástico, ministrarão o curso as professoras Noemi Kellermann (música); Maria Cristina Schaefer (artes plásticas) e Albertina Alice Regis Thiede (artes cênicas). Serão abordados os temas: Semana da Criança; Meio Ambiente; Festa Junina; Semana da Pátria e Dia das Mães, nos dias 20, 21 e 22, somando 20 horas/aula.

## Formatura na Etevi

A primeira turma de formandos do Curso de Processamento de Dados e segunda da Agropecuária, da Escola Técnica do Vale do Itajaí, realizam as solenidades de formatura neste dia 21. A programação começa às 19 horas com um culto ecumênico na Igreja Evangélica da Paz, no bairro da Velha, e às 20 horas, cerimônia de colação de grau no anfiteatro da FURB.

São nove alunos no curso de Agropecuária, da turma Professor Pedro Antônio Medina de Aguiar, e 23 do curso de Processamento de Dados, turma Professor Antônio Moacyr Pereira.

O paraninfo de ambas as turmas é o professor José Endoença Martins; patrono, João Joaquim Fronza e orador o aluno Jorge Carlos Tavares.

## Uma nova política administrativa disciplinará orçamentos mensais



O professor Antônio Moacyr Pereira.

Em 1985 a FURB contará com uma política administrativa mais eficiente e dinâmica. Através do novo Orçamento Programa, elaborado pela Divisão de Contabilidade da Instituição, todos os setores da casa participarão do processo administrativo, mais diretamente.

Cada setor forneceu seu orçamento/85 para a Divisão de Contabilidade que controlará as despesas e receitas, informando a Superintendência Administrativa das disponibilidades mensais que cada unidade apresenta.

Mensalmente, os setores receberão um extrato de seus orçamentos, para irem aos poucos envolvendo-se com a dinâmica administrativa.

O professor Antônio Moacyr Pereira, diretor da Divisão de Contabilidade desde 1983, coordena o novo Orçamento Programa e o explica:

— A implantação desse sistema orçamentário é normalmente demorada, pois requer um desdobramento muito grande das contas na contabilidade. O orçamento programa gera a oportunidade um maior relacionamento de cada setor ou unidade com a Superintendência, como participante de uma política administrativa.

Para maiores esclarecimentos e particularidades, o professor Antônio Moacyr Pereira atenderá os interessados na Divisão de Contabilidade da FURB.

### Em conclusão, Plano da Carreira Docente da Furb

Os professores Hella Altenburg, Gertrudes K. de Medeiros, Rivadávia Voltschein, José Tafner, Moacyr Pereira, Luiz Carlos Gullias Cabral, bem como o chefe da Divisão de Finanças, João Schiochet e um representante do corpo discente, indicado pelo DCE, integram a comissão incumbida de elaborar o Plano da Carreira Docente da Furb. A professora Hella Altenburg — presidente da comissão — adiantou que no início do semestre letivo de 85 o plano deverá estar concluído para ser apreciado pelo Cepe — Conselho de Ensino, Pesquisa e Extensão.

A comissão tem se reunido frequentemente para estudar o assunto e discutir os diversos planos de carreiras de outras instituições, assim como, critérios de estabelecimento de vagas e abertura de concurso público através de edital, e já prepara a redação prévia. "O plano só não foi concluído neste semestre em virtude da complexidade do processo, pois precisamos definir e ajustar as categorias docentes previstas no regimento interno, quais sejam: professor responsável, professor auxiliar de ensino e professor colaborador, além de outras categorias", frisou Altenburg.

O plano prevê também estimular o acesso de ex-alunos ou alunos na carreira docente, e também os monitores que manifestam interesse de prosseguir na carreira, incentivando-os a habilitar-se para professor auxiliar.

Por outro lado, o plano vai estabelecer critérios que criem o sistema de estímulos, de modo a regulamentar as promoções dos professores.

## Convênio vai avaliar o ensino pré-escolar

A Furb e a Secretaria da Educação do Estado firmaram, recentemente, um termo de convênio em que se comprometeram a levar adiante o projeto apresentado em outubro último pela professora Gertrudes Knihns de Medeiros, assessora técnica de Ensino da universidade.

De acordo com o convênio, as partes deverão realizar uma pesquisa sobre "A Educação Pré-Escolar e suas Relações com o Desempenho nas Escolas de 1º Grau" — título do projeto, cujo prazo de vigência inicial é de nove meses.

O custo total do projeto, segundo a professora Gertrudes Medeiros, está orçado em cerca de 30 milhões de cruzeiros, sendo que a Secretaria da Educação prometeu colocar à disposição a quantia de aproximadamente Cr\$ 20 milhões e a Furb o restante.

O termo de convênio foi firmado pelo secretário da Educação, Moacyr Gervásio Thomazzi, e pelo reitor Arlindo Bernart.

### DAS COMPETÊNCIAS

Competirá à Secretaria da

Educação, conforme frisa o termo, fornecer informações necessárias à execução da pesquisa, através do órgão central, das Uces e unidades de ensino envolvidas, e ainda acompanhar e avaliar o desenvolvimento das atividades programadas.

A Furb deverá verificar, entre outras coisas, o desempenho em leitura, escrita e iniciação matemática de crianças matriculadas na 1ª série do 1º grau na rede estadual e que receberam educação pré-escolar no ano de 1983; comparar o desempenho da criança egressa e não egressa da pré-escola, através do método descritivo comparativo; detectar, analisar, registrar e tabular as informações referentes à educação pré-escolar e suas relações com o desempenho na escola de 1º grau, nas 20 Unidades de Coordenação Regional de Ensino — Uces.

Outro aspecto importante que a fundação deverá observar, é a identificação de atitudes de socialização, reveladas no 1º e 2º anos de escolaridade, pelas crianças que frequentaram a pré-escola, respectivamente nos anos de 1983 e 1982.

## Vestibular Unificado Processamento de Dados é o 2º curso mais procurado da Acafe

O curso de Administração da Escola Superior de Administração e Gerência (ESAG) foi mais uma vez o mais procurado pelos candidatos do Vestibular da Acafe. Para 45 vagas se inscreveram 777 candidatos, numa relação 17,26 candidatos por vaga. Em segundo lugar entre os mais procurados está o curso de Processamento de Dados, da Furb/Blumenau com 11,56 candidatos por vaga; o terceiro é o curso de Agronomia, da Udesl/Lages, com 9,65; e o quarto o de Medicina Veterinária, da mesma instituição, com 9,57.

Os cursos de Magistério também foram bastante procurados neste Vestibular Unificado/85 da Acafe, que tem 5.327 vagas abertas em 104 cursos espalhados por 18 Fundações Educacionais. Uma das grandes surpresas foi o número de candidato/vaga do curso de Formação de Oficiais do Centro de Ensino da Polícia Militar do Estado, que tem nível superior e é realizado junto com o Vestibular da Acafe por convênio entre as duas instituições. Quinhentos e sessenta e sete candidatos se inscreveram para apenas 20 vagas, numa relação de 28,35 candidatos por vaga.

O próximo passo do Vestibular Unificado/85 da Acafe fica agora por conta dos candidatos aos cursos de Educação Física e Artística da Udesl/Florianópolis, Furb/Blumenau e Furb/Joinville. Eles têm nesta semana que passar pelas provas de Habilidade Específica, nas datas e horários estabelecidos no Roteiro do Candidato. Nos dias 18 e 19 de dezembro, todos os candidatos deverão comparecer mais uma vez aos postos de inscrição para apanharem as etiquetas do Cartão de Confirmação de Inscrição, documento indispensável para fazer as provas, no período de 14 a 17 de janeiro.

### RELAÇÃO

Esta é a relação candidato/vaga dos cursos oferecidos pelo Vestibular da Acafe: UDESC/Florianópolis: Administração — 17,26; Biblioteconomia — 1,15; Educação Artística (Artes Plásticas) — 3,42; Educação Artística (Música) — 1,42; Educação física Feminina — 7,44; Educação física Masculina — 6,44; Estudos Sociais — 4,10; Pedagogia (Magistério) — 5,52; Pedagogia (Administração Escolar) — 5,12; CEPM/PMSC/FL: Formação de Oficiais — 28,35; FESSC/Tubarão: Administração — 2,76; Ciências — 1,32; Ciências Contábeis — 2,02; Ciências Econômicas — 1,26; Enfermagem — 1,02; Engenharia Química — 0,77; Estudos Sociais

— 0,76; Filosofia — 0,47; Geografia — 0,25; História — 0,37; Letras-Vesp. — 0,40; Letras-Not. — 1,80; Pedagogia (Mag.) — 3,50; Pedagogia (O. Educ.) — 1,60; Pedagogia (Sup. Esc.) — 1,03; Química Industrial — 0,40; Serviço Social — 0,92; FUCRI/Criciúma: Administração — 4,76; Ciências — 1,51; Ciências Contábeis — 3,02; Desenho e Plástica — 1,02; Educação Física — 3,76; Engenharia Agrimensura — 2,15; Letras — 0,74; Pedagogia (Mag.) — 2,02. FEPEV/Itajaí: Administração — 4,72; Ciências Contábeis — 3,62; Direito — 7,87; Economia — 2,50; Enfermagem — 2,12; Estudos Sociais — 2,34; Geografia — 1,02; História — 1,22; Letras — 1,10; Pedagogia (Vesp.) 0,80; Pedagogia (Not.) — 2,35. UDESC/Joinville: Engenharia Civil — 1,52; Engenharia Elétrica — 3,75; Engenharia Mecânica — 3,55. FURJ/Joinville: Administração — 4,35; Administração (São Bento do Sul) — 2,40; Ciências Contábeis — 2,55; Ciências Contábeis (Jaraguá do Sul) — 1,82; Economia — 2,15; Educação Física Feminina — 2,96; Educação Física Masculina — 2,40; História — 2,40; Letras (Noturno) — 2,50; Letras (Vesp.) — 0,65; Matemática — 3,60. FEBE/Brusque: Ciências 1º Grau — 0,31; estudos Sociais — 0,67. FURB/Blumenau: Administração — 4,48; Ciências 1º Grau — 0,44; Ciências Contábeis — 2,46; Direito — 5,46; Economia — 1,48; Educação Artística — 0,84; Educação Física Feminina — 2,60; Educação Física Masculina — 1,40; Letras (Mat.) — 0,76; Engenharia Química — 1,40; Letras (Mat.) — 0,38; Letras (Not.) — 0,92; Pedagogia (Mag.) — 0,72; Pedagogia (Or. Educ.) — 1,62; Processamento de Dados — 11,56. FEDAUI/Rio do Sul: Administração — 4,46. UDESC/Lages: Agronomia — 9,65; Medicina Veterinária 9,57. UNIPLAC/Lages: Administração — 2,53; Ciências 1º Grau — 1,46; Ciências Contábeis — 3,02; Ciências Econômicas — 1,88; Estudos Sociais — 2,12; Letras — 1,10; Pedagogia — 3,20. FEPLAC/Curitiba: Ciências Contábeis — 1,94. FUNORTE/Mafra: Ciências 1º Grau — 1,07; Letras — 0,83. FUNPLOC/Canoinhas: Administração — 3,15. FEARPE/Çaçador: Administração — 1,63; Pedagogia — 1,33; Serviço Social — 1,00. FEMARP/Videira: Ciências Contábeis — 3,50. FUOC/Joaçaba: Administração — 2,98; Estudos Sociais — 1,52; Pedagogia — 1,70. FEAUJ/Concórdia: Ciências — 1,40; Ciências Contábeis — 2,05; Enfermagem — 0,72. FUNDESTE/Chapeco: Administração — 4,34; Ciências Contábeis — 2,82; Pedagogia — 2,48.

## DAC faz mudanças na Furb e no IPT

A Divisão de Administração do Campus vem efetuando uma série de mudanças na FURB, inclusive a dela própria. A DAC passou a funcionar, a partir deste mês, na casa ao lado da cantina, perto do posto de gasolina da rua São Paulo. No seu lugar, ficou o Projeto Aluno e, nos fundos deste, adaptou-se um espaço para o mercadinho da ETEVI, antiga reivindicação de funcionários e professores.

Outra mudança foi a do NUPES (Núcleo de Pesquisas Sociais), que foi para a sala Z-11, enquanto a Z-16 ficou para a seção de Material e Patrimônio (setor de Compras, Almoxarifado e Patrimônio). Foram feitas, também, reformas no IPT, para ampliar e reorganizar o espaço. Construiu-se um depósito geral de material e está em andamento a reforma de outro galpão, onde se instalarão a nova marcenaria e a Gráfica Universitária, já no mês de janeiro. No lugar da antiga marcenaria, ficarão oficinas de solda e pintura para manutenção de móveis e aparelhos da FURB.

Para o futuro próximo, o chefe da DAC, Armin Letzow, está prevendo mudanças nos estabelecimentos dos

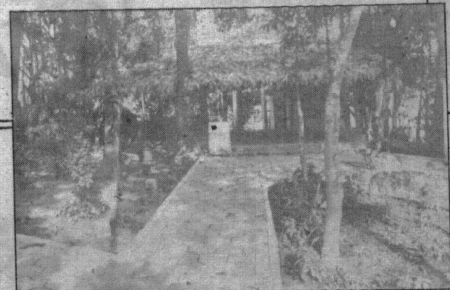

Chapéu de Palha, no Complexo Esportivo da Furb, agora funcionando como a Cantina II.

professores e dos alunos, urbanização da área de convivência — entre o bloco G, a nova biblioteca e a cantina — e reformas nas salas atingidas pelas enchentes.

### CANTINA 2

A partir deste mês, o pessoal da FURB — alunos, professores e funcionários — conta com mais uma cantina para tomar lanches e bater um papo. É o "Chapéu de Palha", no Complexo Esportivo, e já está em pleno funcionamento.

# Professores da Furb comentam experiência em Caxias do Sul

Comentando a participação do Núcleo Freinet da Furb no Seminário Nacional do Programa de Integração da Universidade com o Ensino de 1º Grau, em Caxias do Sul, a prof<sup>a</sup>. Flaviana Granzotto disse que é cada vez maior o número de pessoas interessadas no método de Celestin Freinet. "Existe um interesse e um desejo de implantação nos bairros carentes porque existe falta de materiais e de ambiente, o que torna indispensável é a capacitação do elemento humano". Por outro lado, Granzotto destacou que o seminário apoiou o prosseguimento do Núcleo Freinet — Polo Gerador de Integração entre a Universidade e a Escola de 1º Grau.

Três professoras do Norte e Nordeste também presentes em Caxias, Eunine Léa de Moraes, da Universidade Federal de Belém; Marlene Fernandez Borba, da Universidade Federal da Paraíba, e Maria Hercília Mota Coelho, da Universidade Federal do Ceará, ficaram tão encantadas com o programa Freinet desenvolvido pela professora Flaviana Granzotto, que não resistiram à tentação de conhecer de perto a Escola Experimental Freinet da Furb — Pré-Escolar. Para tanto, elas fizeram uma escala em Blumenau e visitaram a escolinha.

## ESTUDOS SOCIAIS

Para o prof<sup>o</sup>. Luiz V. Colombi, "a participação no seminário foi de grande valia porque abriu novas perspectivas, nas linhas de ação, na aplicação dos conhecimentos na área de Estudos Sociais. A convivência e a troca de experiência no campo de ensino e da pesquisa em âmbito nacional foi um dos pontos mais positivos do seminário. Neste Brasil de mudanças de Norte a Sul, a busca de soluções no campo educacional ficou patente. Ficou evidenciado que o ensino da História fac-

tual, fora da realidade e desprovida de interesse por parte dos professores e alunos é uma constante e tem que ser modificada. Diante desta constatação visualizou-se a necessidade de se ampliar o debate dentro das Universidades no que tange à formação do professor de 1º Grau".

## ESTUDOS DE MATEMÁTICA

Já o professor Valdir Floriani, que participou do grupo de estudos da matemática, onde debateu com professores da área de quase todos os estados, ligados a projetos de melhoria do ensino da cadeira em suas universidades de origem, frisou que "deve-se modificar a atual linha de ensino de matemática nos três níveis. Uma das conclusões importantes dá conta que as licenciaturas de matemática devem cumprir sua finalidade, isto é, formar professores para o ensino de Primeiro e Segundo Graus". Outra verificação relevante do grupo foi com relação a tornar eficiente o ensino da matemática. "Em todas as universidades sente-se um mal-estar com o ensino da matemática. O problema é de âmbito nacional e maior nas grandes universidades".



A professora Flaviana Granzotto.

## Caricaturista expôs trabalhos na Furb

Numa promoção do Núcleo de Atividades Culturais-NAC, da Furb, foi aberta no dia 11, às 20 horas, e permanecerá até o dia 18 no saguão da universidade, uma Mostra de Caricaturas do artista Paulo Coman, que apresentou cerca de 50 trabalhos. São caricaturas do próprio pessoal administrativo da Furb, desde o reitor até superintendentes, diretores de departamentos e docentes. A abertura da exposição esteve a cargo do maestro Frank Graff, que apresentou o Coral da Furb. Em seguida, foi oferecido um coquetel aos convidados.



A exposição de caricaturas atraiu expressivo número de pessoas que tiveram a oportunidade de ver os primeiros trabalhos de Paulo Coman, que levou três meses para concluí-los, com base em fotografias.

## Formandos de Educação Artística

Os formandos do Curso de Educação Artística da Furb (4º semestre) promoveram no período de 5 a 7 do corrente a Mostra Arte-Educação, em cujo programa constaram música, artes cênicas e artes plásticas, tendo por local o anfiteatro e o saguão da instituição.



A apresentação musical foi regida por uma aluna.

