

VITRINE



Boletim Informativo da Fundação Universidade Regional de Blumenau

nº 52

1ª Quinzena-Abril-86

ano 9

Instalado o Conselho Universitário
(Página 3)

Definidas as mensalidades dos estudantes
(Página 7)

Reitor nomeia o conselho editorial
(Página 8)

Reitoria baixa ato com o plano da carreira docente

O reitor, Arlindo Bernart, baixou resolução instituindo a Carreira do Magistério Superior da Universidade Regional de Blumenau e, através de portaria, designou comissão que terá a incumbência de operacionalizar a sua implantação. Na exposição de motivos que acompanha a resolução, Bernart aponta o atendimento de uma antiga aspiração do corpo docente. (Encarte).

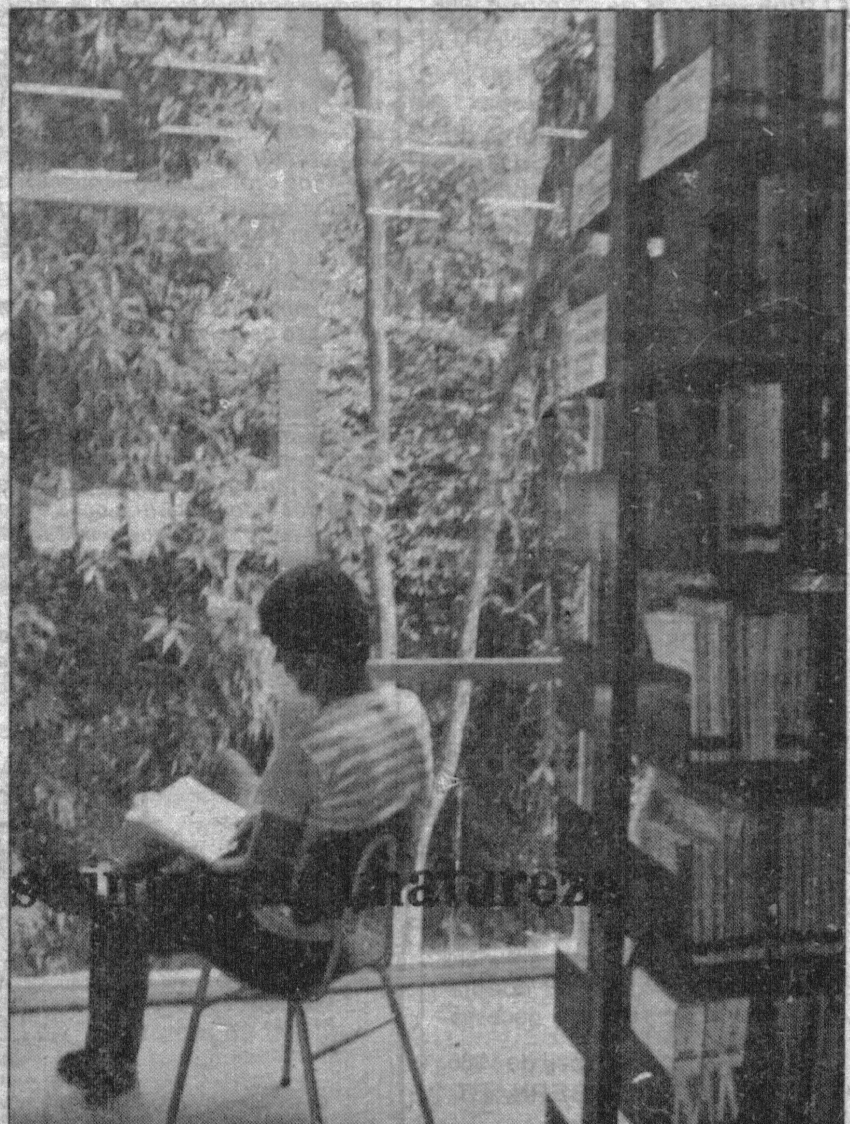

Confira o calendário cultural
Uma série de eventos estão previstos para acontecer nos dois espaços culturais da universidade, conforme anuncia a Divisão de Promoções Culturais da Furb. (Páginas 6 e 8).

Uma obra que
Num ambiente pitoresco, com espaços para leitura e concentração colocados junto aos recantos mais ajardinados, bucólicos e naturais, foi edificada a nova biblioteca da Furb. (Páginas 4 e 5).

Uma paisagem que transmite paz a quem pesquisa.

**PORTARIA N° 06/86**

Designa os integrantes do Conselho Editorial da Editora da Universidade Regional de Blumenau.

O Reitor da Universidade Regional de Blumenau, no uso de suas atribuições, DESIGNA os Professores

ALOIR ARNO SPENGLER ANAMARIA KOVACS; BRAULIO MARIA SCHLOEGEL; OLIVO PEDRON e SALVIO ALEXANDRE MÜLLER para integrar o Conselho Editorial da Editora da Universidade Regional de Blumenau. Blumenau, 26 de março de 1986
PROF. ARLINDO BERNART
 Reitor

PORTARIA N° 07/86

Designa os Membros da COMISSÃO PERMANENTE DA CARREIRA DO MAGISTÉRIO.

O Reitor da Universidade Regional de Blumenau, no uso de suas atribuições, considerando a conclusão dos trabalhos do Grupo de Trabalho instituído pela Portaria n° 11/84, de 11-06-84, e as disposições da Resolução n° 05/86, de 03-04-86, DESIGNA os Professores

HELLA ALTENBURG; ALOIR ARNO SPENGLER; EGON JOSÉ SCHRAMM; GERTRUDES KNIHS DE MEDEIROS; PEDRO PAULO HUGO WILHELM; RIVADÁVIA WOLLSTEIN e VILMAR VIDOR DA SILVA para, sob a presidência da primeira, comporem a COMISSÃO PERMANENTE DA CARREIRA DO MAGISTÉRIO destinada a operacionalizar a implantação da referida carreira, zelar pelo cumprimento do Estatuto do Magistério e propor soluções para modificações ou adaptações que se fizerem necessárias.

Blumenau, 03 de abril de 1986
PROF. ARLINDO BERNART
 Reitor

Nota: Mais atos no encarte.

A Palavra do Reitor

Arlindo Bernart



Discurso aos Formandos

(Por ocasião da colocação de grau realizada no dia 15.03.86).

Nada poderia me agradar mais do que essa atitude de jovens críticos, inteligentes e descompromissados que, exatamente neste momento, quando a posição de Reitor inevitável e infelizmente me distancia dos alunos, resolvem me distinguir com a homenagem de destaque pelo meu trabalho no reconhecimento da Universidade Regional de Blumenau. Aceito, feliz, esta homenagem. Entendo, porém, que mais do que uma homenagem à minha pessoa, transcorre aqui um fato fortemente simbólico que caracteriza o reconhecimento dos alunos a todos aqueles professores que, sem o propósito imediato de agradar para obter apoio generalizado, trabalharam todos esses anos construindo a Universidade Regional de Blumenau, como uma instituição digna do prestígio que desfruta. Uma instituição que por sua solidez, coloca-se na vanguarda do processo de desenvolvimento do País não só como formadora de profissionais mas, também, como criadora de conhecimento novo.

Entretanto, gostaria de dizer algumas palavras sobre o futuro de vocês. Se posso tentar, entrando em vocês, sentir suas emoções nessa importante transição, percebo de fundamental uma angústia frente a uma situação difícil e imprevisível que é de iniciar a profissão nesta fase histórica que vivemos com a sensação de insegurança de se verem sozinhos e totalmente responsáveis por seus atos.

Contrastando com isso, uma grande esperança, própria de jovens que têm toda uma vida pela frente, uma grande vontade de por em prática o que aprenderam e uma reserva de idealismo abundantemente alimentada pelo legítimo desejo da afirmação pessoal.

Compatibilizar esses impulsos aparentemente divergentes não é processo de dois ou três anos como vocês esperam, mas tarefa para toda uma vida.

O importante é nunca perder a esperança, o idealismo e a vontade de trabalhar. O importante é ser honesto consigo mesmo a cada momento, mesmo que isso possa demonstrar divergência ou significar atrito com formas pouco democráticas de corporativismos distorcidos. O importante é aprender a aprender e aprender continuamente da vida, dos livros e dos espíritos mais experientes.

Por mais difícil que pareça compatibilizar esses princípios com as enormes dificuldades que a vida lhes colocará pela frente, tudo se simplifica, se concentra e se sumariza num só fator: o idealismo no trabalho. Realizando-o com amor, prudência e eficiência, não tenham dúvidas de que, independentemente de todas as circunstâncias adversas onde vão estar inseridos a partir de agora, vocês se sentirão realizados e felizes. É o que muito desejo a todos e a cada um em especial.

EXPEDIENTE

O Boletim Informativo da Fundação Educacional da Região de Blumenau é uma publicação quinzenal da Secretaria de Imprensa da Furb

Editor Responsável: Maristela Deschamps Guafabens
 MTb n° 690/DRT-DF — SJPC n° 279 — SJPDF n° 980
Redator-chefe: Anamaria Kovacs
Equipe de apoio: Michel Ivon Imme, Nair Kock, Edenir Silva e Marta Sigwalt
Diagramação: Paulo César dos Santos
Fotografia: Jorge Holetz e Raimundo Pereira Santos.
Redação: Secretaria de Imprensa da Furb.
 Rua Antônio da Veiga 140 — Sala A-21
 Telex n° (0473) 302 — Tel: 22-8268 — ramal 21
 89.100 — BLUMENAU — SC.

Composição, Revisão, Paginação e Foteótipo: Jornal de Santa Catarina — JSC.
Impressão: Odonizzi. **Tiragem:** 2.000 exemplares. **Circulação:** interna e dirigida.



Cada membro do conselho recebeu uma cópia do estatuto da universidade.

Reitor da Furb instala o Conselho Universitário

Dando sequência à implantação da nova estrutura organizacional da Universidade Regional de Blumenau, o reitor Arlindo Bernart realizou na tarde do último dia 4, no anfiteatro, a instalação do Conselho Universitário. Logo no início Bernart explicou que o ato serviria exclusivamente para a instalação do conselho em atendimento às exigências do estatuto da universidade e que a análise de qualquer assunto só seria colocada em pauta nas reuniões posteriores do órgão. Na noite do mesmo dia, Arlindo Bernart decidiu convocar o Conselho Universitário para o dia 17 de abril, para que este decidisse se as eleições para escolha do novo reitor serão diretas ou indiretas.

Segundo o estatuto da universidade, o conselho é composto pelo reitor, como presidente, pelo vice-reitor, superintendentes, diretores de centro, dois representantes docentes por centro, representação estudantil de seis membros, diretor de cada órgão suplementar, seis representantes da comunidade regional, ex-reitor e um representante do corpo técnico administrativo. Assim, os nomes que

integrarão agora o conselho são os seguintes: professores Arlindo Bernart, Bráulio Maria Schloegel, Hella Altenburg, Gentil Telles, João Joaquim Fronza, Orlando Gomes, Almerindo Brancher, Riva d'Ávia Wollstein, Aloir Arno Spengler, Elizabeth Maria Bruning Schmitt, Tanja Willerding, Frank Mathias Otto Graf, João José Leal, Milton Pompeu da Costa Ribeiro, Aldo Ricardo Bueger, Francisco Fronza, Maurício Nascimento, Neri José Marchezan, Nessi Cristelli e Dimas Antônio Moser; os acadêmicos Terezinha A. da Silva, Cláudio Luiz da Cunha, Glauco Roberto Duarte, Rozeli Zimmer, Benildo Dall'Azen e Cláudio Roberto da Silva. Como representantes da comunidade integram o conselho: Renato Wolff, representante do poder público municipal; vereador Osni José Lenzi, representante do poder Legislativo; Lino Grutzmacher, representante da Associação dos Municípios do Médio Vale do Itajaí; Abramo Moser, representante da Associação Comercial e Industrial de Blumenau; José Ziebarth, representante da Associação dos Amigos da Furb e Celso Mário Zipf, representante do governo do Estado.



O ato de instalação do Conselho Universitário foi dos mais concorridos.

acontece

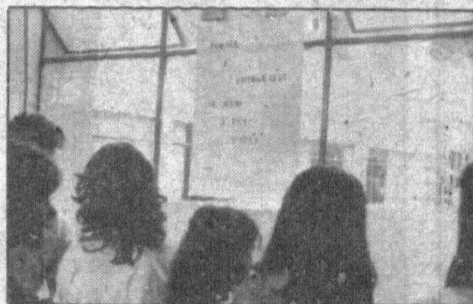

A exposição dos trabalhos inicia dia 14

Etevi invade

Mais de 350 trabalhos, entre histórias de amor e de pessoas, e poemas, estarão expostos à visita pública de 14 a 21 de abril, nos corredores ao lado da secretaria da Escola Técnica Vale do Itajaí.

Os confeccionadores dos trabalhos são os alunos da 1ª, 2ª e 3ª séries da Etevi. Segundo o coordenador da exposição, professor José E. Martins, "apenas muito amor, muita vida e dedicação serão as armas usadas nesta invasão chamada Poesia e Fotografia de Mãos (e Pés) Juntas".

Futebol de salão

O Diretório Acadêmico do curso de Educação Física, juntamente com o Diretório Central de Estudantes, promoverão no próximo dia 26 um campeonato de futebol de salão, no Complexo Esportivo da Furb, do qual poderão participar estudantes e funcionários.

Aperfeiçoamento

Lúcia Regina Deschamps, bióloga graduada pela Furb, foi contemplada com bolsa de aperfeiçoamento oferecida pelo Conselho Nacional de Pesquisa - CNPq. O aperfeiçoamento da bióloga será efetuado ao longo deste ano no Projeto Crise da Furb com a execução do projeto "Mapeamento de Áreas Inundáveis dos Municípios de Gaspar e Ilhota", já em andamento.

Conselho Editorial

Foram designados pelo reitor Arlindo Bernart, no último dia 6, para integrar o Conselho Editorial da Editora da Universidade Regional de Blumenau os professores: Aloir A. Spengler, Anamária Kovács, Bráulio M. Schloegel, Olivo Pedron, e Sálvio Müller.

Temas de publicações

Os autores que tiverem interesse em publicar seus trabalhos deverão procurar a Seção de Periódicos da Biblioteca, que dará todas as orientações.

Os temas prioritários são: Alimentos e Nutrição, Energia, Saúde e Demografia, Terras Áridas, Bosques Tropicais, Ciências do Mar e da Terra, Hidrologia, Agronomia Tropical, Ecologia e Problemas do Ambiente, Política Científica, Transferência de Tecnologia, Recursos Renováveis e Não Renováveis e Educação Científica.

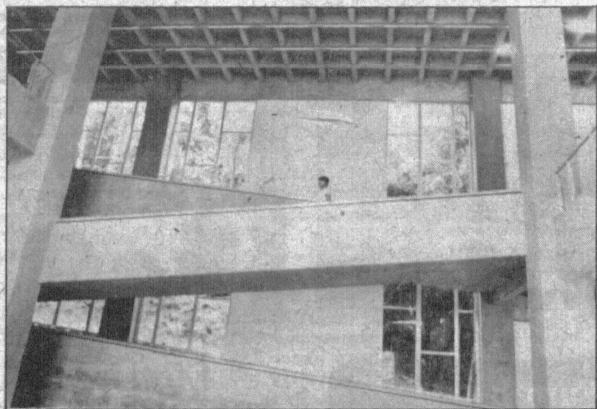

Stênio: "O verde, a natureza são os melhores remédios para atingir o..."

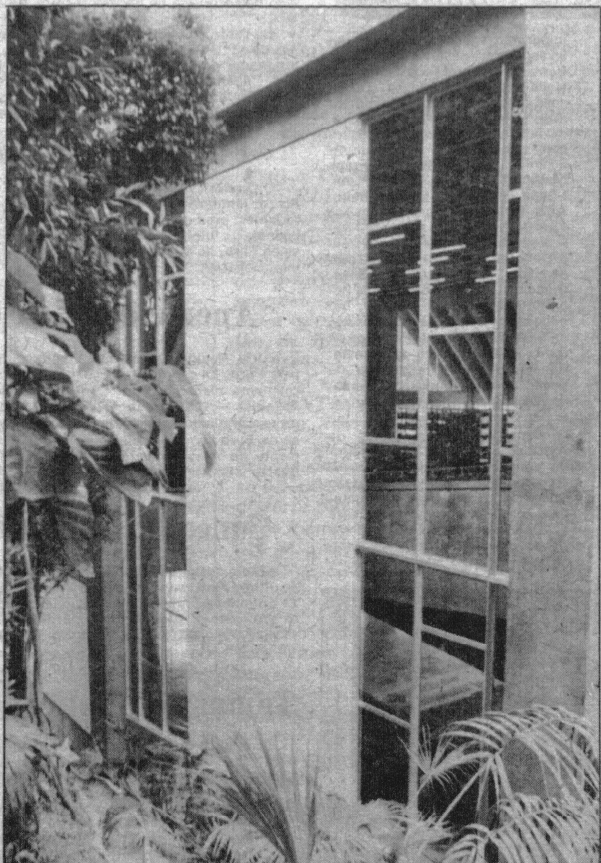

...equilíbrio entre o corpo e o espírito".

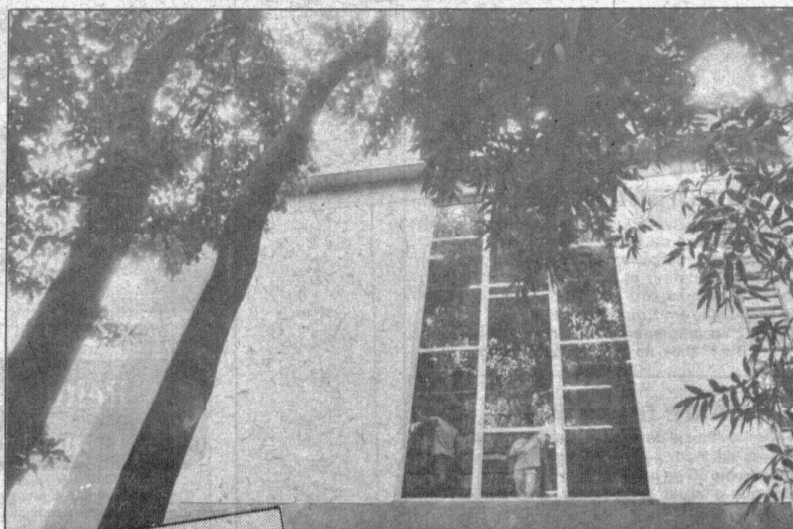

A integração da arquitetura com a natureza nativa é perfeita em vários ângulos.



O projeto arquitetônico não desprezou a iluminação natural.

"O verde, a natureza são os melhores remédios para atingir o equilíbrio entre o corpo e o espírito". Desta forma o arquiteto Stênio Calsado Vieira, coordenador do Programa de Expansão Física da Furb, sintetiza a importância de se promover a integração entre a arquitetura e a natureza, flagrante no novo prédio da Biblioteca Central Prof. Martinho Cardoso da Veiga.

Texto de Michel Imme
Fotos de Pereira Santos

Inaugurado no último dia 07 de fevereiro pelo então ministro da Educação, Marco Maciel, hoje chefe da Casa Civil da presidência da República, o prédio da biblioteca caracteriza-se plasticamente pela estrutura exposta, alvenaria branca e cortinas envidraçadas, através das quais se vislumbra toda a exuberante beleza da mata nativa, criando uma sensação de amplitude do espaço físico fechado (salas de leitura e consulta).

Essa recíproca valorização entre a riqueza natural e o projeto urbanístico é ressaltada por Stênio tomando por base um exemplo histórico: "Antes do advento da televisão — que revolucionou o comportamento do homem e também em função do adensamento populacional, que reduziu as dimensões dos próprios terrenos, em prejuízo do verde, era extremamente comum ter-se a biblioteca e os espaços de leitura e concentração, co-

Biblioteca: Uma obra que se integra à natureza nativa

localados junto aos recantos mais aconchegados, bucólicos e naturais".

Portanto, na opinião do arquiteto, "fica difícil se imaginar uma biblioteca que não recupere exemplos seculares e se insista em repetir as tendências de uma arquitetura massificante e mecanizada", por ele veementemente condenadas.

MAIOR INTEGRAÇÃO

O coordenador do Programa de Expansão Física da Furb explicou, ainda, que a biblioteca, na atual etapa de construção, atinge apenas em parte este amplo objetivo. "O projeto de todo o prédio prevê um nível de integração ainda bem maior, com o espaço construído alcançando, por vezes, o espaço natural".

Seguindo este raciocínio, afirmou que a intenção do Programa de Expansão Física foi criar uma alternativa de crescimento físico da universidade que não eliminasse o melhor do paisagismo. "Pelas dificuldades de espaço físico naturais da Furb, seria normal e racional que se avançasse as construções em cima das matas, ao contrário de projetos e estudos anteriores que propunham a terraplanagem do morro atrás dos blocos acadêmicos para implantação de no-

vos prédios de salas de aulas".

Para chegar à solução destes problemas, bastou apenas sensibilizar, afirmou Stênio: "A arquitetura de nossa biblioteca utiliza uma lingua-

gem contemporânea. O que nos buscamos foi ter o máximo de sensibilidade para captar as sugestões locais, tanto no aspecto natural quanto cultural".

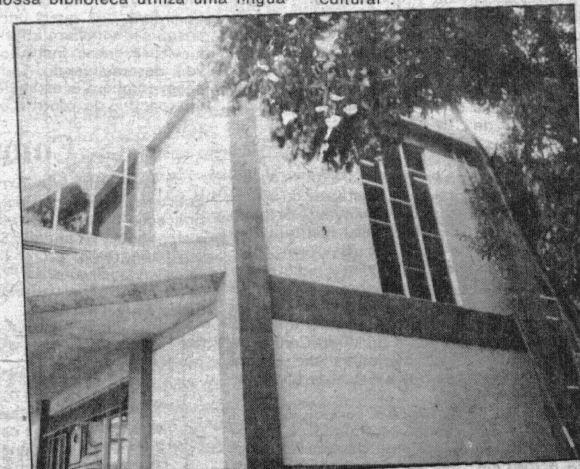

Flagrante de uma das fachadas do novo prédio da biblioteca central.

Anunciado o calendário cultural para este ano

A Divisão de Promoções Culturais da Fundação Universidade Regional de Blumenau anunciou a programação cultural da Furb para este ano. O calendário prevê a realização de uma série de eventos nos dois espaços culturais da instituição, o saguão do bloco "A" e o Salão de Mármore da Biblioteca Central Prof. Martinho Cardoso da Veiga, recém-inaugurado.

Segundo a coordenadora da Divisão de Promoções Culturais, Maria Terezinha Heimann, estão previstos para acontecer no saguão do bloco "A", até o momento, os seguintes eventos: no último dia 07, aconteceu o lançamento dos livros "Antologia Poética de Cidades Brasileiras" e "Escritores Brasileiros II", com a participação dos poetas Valdemiro Ramos, Elisa Probst, Diva Zarret Rangel, Isabel Mussi Schramm, Lourival Goedert, Leonor Luzia Larga, Carlos Vinci, Maria José Ribeiro e José Endoença Martins.

Este mesmo grupo, denominado de "Poetas de Varal", também expôs seus poemas de 07 a 11 de abril, no mesmo local.

Na sequência, está previsto para acontecer de 15 a 25 de abril a exposição de pinturas de Telomar Florêncio, com abertura às 20:00 horas. De 1º a 8 de maio haverá uma exposição de fotografias registrando os momentos históricos da Furb.

Ainda no mês de maio, haverá às 20:00 horas, do dia 06, o lançamento do livro "Natureza Jurídica dos Embargos do Devedor", do prof. dr. Haroldo Pabst. E no período de 14 a 23, a exposição de desenhos de Celso Oliveira Júnior. E, ainda, ao final de maio, exposição de batik de Ana Maria Conrad, de 27 a 07 de junho.

E, por fim, desde já está previsto para o mês de julho, um curso de cerâmica a ser promovido em tem-



Maria Terezinha Heimann, da DPC

po integral no período de 07 a 11 (das 8 às 11:00 e das 14 às 18:00 horas) pela prof.ª Maria do Barro.

EVENTOS NO SALÃO DE MÁRMORE

No Salão Mármore da biblioteca central está acertado pela Divisão de Promoções Culturais, de 05 a 25 de junho, uma exposição itinerante da artista plástica Fayga Ostrover, evento este que tem o apoio do Museu Nacional de Belas Artes do Rio de Janeiro.

Em agosto, de 08 a 20 haverá outra exposição itinerante, desta vez do arquiteto Vilanova Artigas, apoiado pelo Instituto dos Arquitetos do Brasil. Ainda em agosto, e entrando em setembro, acontecerá no período de 25 a 10 a exposição Brasília-Imagens tendo o apoio do Centro de Documentação da Escola de Belas Artes de São Paulo.

Para o período de 19 a 30 de setembro, está prevista uma coletiva de artistas blumenauenses, a serem convidados no decorrer deste semestre.



Acampamento

Os professores Lorival Beckhauser e Neusa Bezerra Museka, do Centro de Educação da Furb, participaram, no dia 24 de março, em Florianópolis, na Acafe, de reunião para definir as providências para a realização do 2º Acampamento Cultural Esportivo dos cursos de graduação em Educação Física.

A data do 2º acampamento ficou marcada para os dias 30, 31 (05) e 1º (06), na cidade de Criciúma.

Fim de mandato

A atual diretoria da Asef — Associação dos Servidores da Furb —, encerra seu mandato no próximo dia 30 de junho.

Segundo o atual presidente, João Schiochet, as chapas interessadas em concorrer às próximas eleições deverão se inscrever até o próximo dia 31 de maio, junto à secretaria da associação.

Especialização

O professor Antônio Moacyr Pereira participou, no dia 7 de abril, do curso de Especialização em Administração Universitária, a nível internacional, realizado em Niterói-RJ.

O curso foi promovido pela OUI — Organização Universitária Interamericana.

Repercussão

A Furb recebeu correspondências da Argentina, Índia, Suíça, Estados Unidos, Venezuela, Equador e Colômbia, nas quais universidades e instituições de pesquisas solicitam informações sobre projetos de ricultura que o Instituto de Pesquisas Tecnológicas vem desenvolvendo. Todas as correspondências propõem também o estabelecimento de convênios para intercâmbio de informações.

Congresso

O professor João Ernesto Batista, do Centro de Educação, participou do 1º Congresso Brasileiro de Educação Física, realizado no período de 23 a 30 de março, em Tramandaí-RS.

O congresso, promovido pela Federação Brasileira das Associações de Professores de Educação Física — FBAPEF —, reuniu toda a classe da Educação Física a nível nacional.

Interciência

A Biblioteca Central passa a contar com mais um título na coleção de periódicos. Trata-se de "Interciência: Revista de Ciência e Tecnologia das Américas", publicada em Espanhol, Inglês e Português.

Definida a cobrança das mensalidades escolares

Cumprindo determinações do decreto nº 92.504, de 31 de março passado, publicado no Diário Oficial da União do dia 1º de abril, a Fundação Universidade Regional de Blumenau regulamentou o novo valor da hora-aula a ser cobrado dos alunos da instituição neste ano letivo. Segundo o chefe da Divisão de Finanças, João Schiocchet, com a aplicação dos cálculos estabelecidos no decreto, o aluno da Furb terá reduzido o custo do estudo. Pelo sistema de cálculo antigo, vigente antes da reforma econômica, o aluno pagaria por cada hora-aula Cr\$ 29.024,00 e agora pagará Cr\$ 28,50 nos meses de abril, maio e junho. Além disso, o valor pago a mais na parcela fixa, no início do ano, será restituído ao aluno nas próximas mensalidades.

Para se chegar ao valor da hora-aula, explicou João Schiocchet, a fórmula usada é a seguinte: toma-se o valor da hora-aula praticada no segundo semestre

de 85 e multiplica-se pelos fatores de atualização (definidos no decreto) dos meses de setembro, outubro, novembro e dezembro. Toma-se novamente o valor da hora-aula do segundo semestre do ano passado, corrige-se com a percentagem de 69,38% determinada no decreto e aplica-se sobre esse valor os fatores de atualização de janeiro e fevereiro. Soma-se todos os meses considerados e divide-se por seis. O valor conseguido, convertido de cruzeiro para cruzado na base de 1 para 1.000, resulta no valor a ser cobrado agora: Cz\$ 28,50. Para o segundo semestre a sistemática será a mesma, mas a parcela fixa da matrícula será incorporada ao valor das horas-aula.

A fixação do novo preço da hora-aula implicará na emissão de novas papeletas para os alunos. Aquelas que eles têm em poder atualmente serão substituídas. A data de pagamento permanece inalterada.



Próxima edição

As informações para veiculação na próxima edição do VITRINE deverão ser encaminhadas à Secretaria de Imprensa da Furb até o próximo dia 18, quando encerra o prazo para aproveitamento do material.

O fechamento da edição do próximo informativo se dará no dia 23 do corrente.

Corrida do calouro



Clair Wathier, chegou em primeiro no masculino

O Diretório Acadêmico do curso de Educação Física promoveu no último dia 3 a I Corrida do Calouro, com um percurso de 2.800 quilômetros. Participaram da competição 45 atletas, dos quais 50% acadêmicos da Furb.

Na classificação geral, no masculino, o 1º lugar ficou para o estudante de Educação Física, Clair Antônio Wathier. No feminino, a primeira colocação foi de Cleide M. de Souza (não acadêmica). A organização do evento ficou a cargo do 3º semestre de Educação Física, sob a coordenação de Almir da Luz e Milton Antônio Rodrigues.

Custo de vida

Para o economista Pedro Paulo Wilhelm, do Instituto de Pesquisas Sociais da Furb, o índice mensal de custo de vida em Blumenau não pode mais ultrapassar a casa do 0,5%. "Se essa marca for ultrapassada", argumenta, "significa que o congelamento de preços na cidade não está funcionando perfeitamente e que alguma medida deve ser tomada para torná-lo mais eficaz".

Representante no C.U.

No dia 3 de abril, às 14 horas, reuniram no anfiteatro os funcionários técnico-administrativos da Furb com o objetivo de eleger o seu representante junto ao Conselho Universitário da instituição. Ao cargo foram apresentados os candidatos Alfonso Heimann, Euzi de Limas Tomio, Paulo Luís Schmitt e Osmar José Passold.

Dos 127 votos, número correspondente aos funcionários presentes, foram 54 os que elegeram o funcionário Paulo Luís Schmitt, que representará a classe.

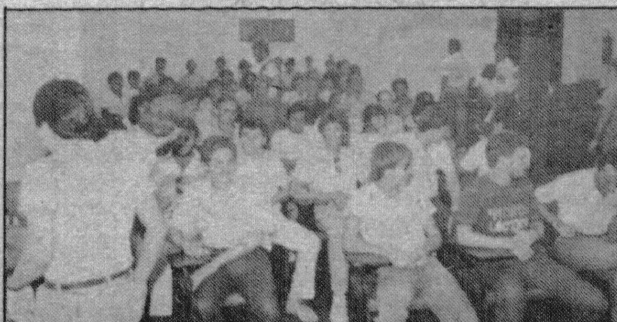

Funcionários reunidos elegem seu representante

As universidades brasileiras concordam com a redução do custo das mensalidades, decidida pelo governo em decorrência da reforma econômica, desde que o Ministério da Educação se disponha a suplementar os recursos arrecadados a menos. Esta posição foi manifestada recentemente por representantes de cinquenta universidades não autárquicas do país com os ministérios do Planejamento e da Educação, da qual participou o superintendente de administração da Furb, professor Bráulio Maria Schloegel. Ao retornar de Brasília, onde participou também do I Encontro de Pró-Reitores de Administração e de Planejamento das Universidades Brasileiras, Schloegel informou que os alunos da Furb que pagaram mensalidades em março ainda com base na antiga legislação terão esse valor deduzido nas próximas prestações.

No encontro com a Seplan e o MEC, segundo o professor Bráulio, os representantes das universidades brasileiras procuraram deixar claro que as instituições não autárquicas são responsáveis por 80% do ensino superior. "Com a redução do preço da mensalidade, praticamente a única fonte de renda dessas universidades, ou há uma compensação, ou o sistema pode entrar em colapso", disse.

ADMINISTRAÇÃO

No encontro de pró-reitores de administração e de planejamento, realizado antes da reunião com os ministérios, a questão da necessidade de se destinar recursos mais amplos às universidades já havia sido abordada. Foram sugeridos ainda critérios para o MEC seguir na distribuição de mais de Cz\$ 1 bilhão previstos no Programa Nova Universidade. Esses critérios, segundo o superintendente de administração da Furb, são: tamanho da universidade, a prioridade que cada uma vem dando ao projeto enviado para concorrer à obtenção de recursos e a individualidade de cada região onde a instituição está localizada.

**Estudantes
vão pagar
bem menos**

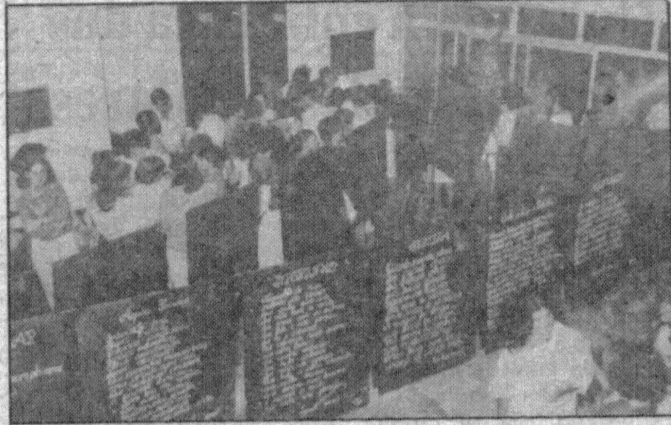
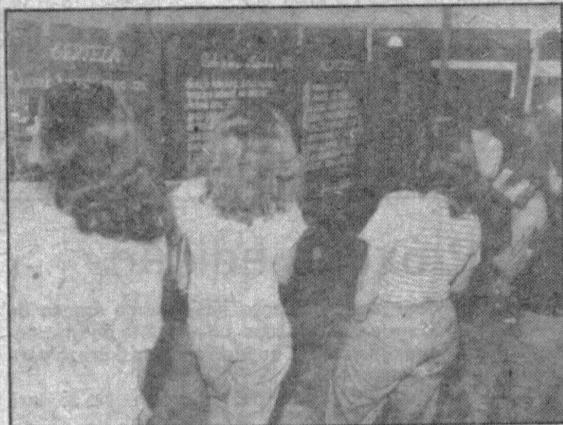

O varal de poemas ficou em exposição no saguão da Furb, até o último dia 11, atraindo a atenção do público.

Lançamento de livros e um varal de poemas no saguão



Um momento da noite que reuniu os novos valores que figuram nos livros.

Formado conselho editorial da editora da universidade

Foram designados pelo reitor Arlindo Bernart os membros do Conselho Editorial da editora da Universidade Regional de Blumenau. São eles: Aloir Arno Spengler, Anamaria Kovács, Bráulio Maria Schloegel, Olivo Pedron e Sálvio Alexandre Müller. Esses membros se reunirão pela primeira vez, em data a ser marcada, para escolher, entre eles, o presidente do Conselho Editorial e definir um programa de trabalho.

O reitor Arlindo Bernart explicou que para a designação dos membros do conselho foi levada em conta a qualificação de cada um e sua competência na área de literatura. Assim, Aloir Arno Spengler é professor na área de Ciências Biológicas e História Natural, chefe de gabinete da reitoria e presidente da Associação Catarinense de Preservação da Natureza. Anamaria Kovács é professora e jornalista com doutorado, além de escritora com livros publicados. Bráulio Maria Schloegel é diretor da Biblioteca Central Professor Martinho Cardoso da Veiga, superintendente de adminis-

tração da Furb, formado em Biblioteconomia e professor na área jurídica. Olivo Pedron é professor na área de Letras, com mestrado e Sálvio Alexandre Müller é antropólogo e professor, com mestrado.

A EDITORA

A editora da Universidade Regional de Blumenau resultará da transformação da antiga gráfica da instituição, criada em 1972. A intenção, segundo o responsável pela editora, Oldemar Olsen Júnior, é instalar a mesma progressivamente, a partir do aproveitamento do maquinário já disponível e aquisição de outros. Numa primeira etapa a editora atenderá todos os trabalhos internos da Furb e posteriormente oferecerá serviços para terceiros, com edição de livros, impressão de jornais e assessoramento gráfico. Com isso, acrescenta Oldemar Olsen, a editora que funcionará num galpão anexo aos prédios do Instituto de Pesquisas Tecnológicas, poderá ser auto-suficiente financeiramente.

A Divisão de Promoções Culturais da Fundação Universidade Regional de Blumenau (Furb) promoveu no último dia 7, às 20:00 horas, no saguão da universidade, uma noite de autógrafos para o lançamento dos livros *Antologia Poética de Cidades Brasileiras* e *Escritores Brasileiros II*, editados, respectivamente, pela Shogun Arte e Crísalis Editora. Na mesma oportunidade foi aberta a exposição dos poemas do Grupo de Poetas de Varal, que ficou aberta ao público até o último dia 11 de abril.

O varal reuniu poemas de autoria de Carlos Vinci, Diva Zarret Rangel, Elisa Probst, Isabel Mussi Schramm, José Endoença Martins, Leonor Luzia Largura, Lourival Goedert, Maria José Ribeiro e Valdemiro Ramos.

LIVROS

O livro *Antologia Poética de Cidades Brasileiras*, editado pela Shogun Arte, do Rio de Janeiro, reúne num mesmo volume, explicam os editores, autores radicados em determinadas cidades do país. A escolha dos poemas publicados foi feita por coordenadores regionais designados pela editora. De Santa Catarina participam as cidades de Florianópolis, Blumenau, Ibirama e Ipumirim. Em Blumenau, os autores selecionados são todos estudantes da Furb: Valdemiro Ramos, Adiléia Aparecida-Bernardo, Diva Zarret Rangel, Elisa Probst, Fabíola Ramos, Isabel Mussi Schramm, José Roberto Martins, Lourival Goedert, Maria José Ribeiro, Roberto Carlos Belli e Tânia Silva Rodrigues.

O livro *Escritores Brasileiros II* editado pela Crísalis Editora, também do Rio de Janeiro. Reúne autores novos de todo o país. Blumenau participa com Valdemiro Ramos, estudante da Furb.



VANRIND

ENCARTE

Saiu o plano da carreira docente da Furb

O reitor Arlindo Bernart baixou no último dia 3 de abril a Resolução 05/86, instituindo a Carreira do Magistério Superior da Universidade Regional de Blumenau. No mesmo dia, Bernart assinou a Portaria 07/86 que designou os membros de uma comissão especial que terá a incumbência de operacionalizar a implan-

tação da Carreira do Magistério, zelar pelo cumprimento do estatuto do magistério e propor soluções para modificações ou adaptações que se fizerem necessárias. Na exposição de motivos para instituição da carreira, o reitor aponta o fato de os estudos para criação da mesma já estarem bastante avançados, a necessidade

de ajustamento do orçamento da Furb à nova realidade imposta pela reforma econômica do governo, a antiga aspiração do corpo docente, que já se prolonga por mais vinte de anos no sentido da implantação de sua carreira e a decisão do Ministério da Educação em reconhecer a Universidade Regional de Blumenau.

RESOLUÇÃO Nº 05/86

Dispõe, sobre a instituição da Carreira do Magistério Superior da Universidade Regional de Blumenau e dá outras providências.

O Reitor da Universidade Regional de Blumenau, no uso de suas atribuições.

CONSIDERANDO a Reforma Econômica que o País no momento atravessa e suas consequências tanto nas receitas quanto nas despesas da Universidade, o que motiva uma substancial reformulação e ajustes no orçamento da Instituição;

CONSIDERANDO o avançado estágio de elaboração em que se encontram os estudos refe-

rentes ao processo de criação e implantação da Carreira do Magistério, decorrentes dos trabalhos do Grupo de Trabalho designado em 11/06/84, através da Portaria nº 11/84, por deliberação tomada pelo então Conselho de Ensino, Pesquisa e Extensão da FURB;

CONSIDERANDO a viabilidade financeira comprovada para a implantação e implementação da Carreira do Magistério;

CONSIDERANDO a antiga aspiração do Corpo Docente, que já se prolonga por mais de vinte anos, no sentido da implantação de sua Carreira; e

CONSIDERANDO, finalmente, a recente decisão do

Governo Federal reconhecendo a Universidade Regional, em cujo processo de reconhecimento — Carta-Consulta — se previa a implantação da Carreira do Magistério,

RESOLVE:

DISPOSIÇÕES PRELIMINARES

Art. 1º — Fica instituída por este ato a CARREIRA DO MAGISTÉRIO SUPERIOR da Universidade Regional de Blumenau.

Art. 2º — Fica instituída a COMISSÃO PERMANENTE DA CARREIRA DO MAGISTÉRIO da Universidade Regional de Blumenau, que

está incumbida de operacionalizar a implantação da referida carreira, zelar pelo cumprimento do ESTATUTO DO MAGISTÉRIO e propor soluções para modificações ou adaptações que se fizerem necessárias.

Art. 3º — Fica instituído o VALOR ÚNICO DE REFERÊNCIA para a HORA-AULA/ATIVIDADE relativo às Classes de professor COLABORADOR e professor AUXILIAR DE ENSINO.

Parágrafo Único — Este valor único de referência é de Cz\$ 36,10 (trinta e seis cruza-dos e dez centavos) por Hora-Aula/Atividade.

Art. 4º — Fixa o prazo máximo de 60 (sessenta) dias, a partir da publicação desta Resolução, para a Comissão Permanente apresentar a proposta de regulamentação (ESTATUTO) da carreira que deverá ser apreciada pelos órgãos Colegiados Superiores.

Art. 5º — Classifica o tipo de funções e respectivas gratificações pertinentes ao CORPO DOCENTE, conforme tabela no ANEXO I da presente Resolução.

Parágrafo Único — No caso de acumulação de função, a gratificação é única, mantendo-se a de valor maior. Não se incluem nesta condição os incentivos de DEDICAÇÃO EXCLUSIVA e ADICIONAL POR NÚMERO DE ALUNOS.

Art. 6º — Fica estabelecido para fins de contagem de TEMPO de SERVIÇO, o mês de MARÇO de cada ano para os docentes que completam um ano de serviço no primeiro semestre, e, o mês de AGOSTO de cada ano para os que completam um ano de serviço no segundo semestre.

DO CORPO DOCENTE E DA CARREIRA

Art. 7º — O Corpo Docente da Universidade Regional de Blumenau constitui-se de duas categorias

I — de EXERCÍCIO

TEMPORÁRIO;

II — de EXERCÍCIO PERMANENTE.

§ 1º — A categoria de EXERCÍCIO TEMPORÁRIO compreende três CLASSES independentes:

- a) do AUXILIAR de ENSINO;
- b) do COLABORADOR;
- c) do VISITANTE.

§ 2º — A categoria de EXERCÍCIO PERMANENTE compreende duas CLASSES, cada uma com 4 (quatro) NÍVEIS:

- a) Classe A ; Níveis A1, A2, A3 e A4;
- b) Classe B ; Níveis B1, B2, B3 e B4.

§ 3º — As categorias de exercício referidas nos dois parágrafos precedentes identificam os docentes segundo o tempo de permanência no cargo e/ou função, integrando:

a) a CATEGORIA TEMPORÁRIA os docentes admitidos por tempo determinado, em situações transitórias e/ou específicas decorrentes de projetos ou programas propostos pelos Departamentos e aprovados pelo Conselho de Ensino, Pesquisa, e Extensão;

b) a CATEGORIA PERMANENTE os docentes do Quadro, admitidos e com acesso ao encarecimento profissional segundo disposições da Carreira do Magistério Superior da Universidade Regional de Blumenau.

§ 4º — A Classe de AUXILIAR de ENSINO compreende os docentes que pretendem ingressar na Carreira do Magistério da FURB, atendidas, como condições, a admissão por Concurso de Títulos à vista das vagas declaradas pelo Departamento e homologadas pelo CEPE e a permanência, por, no máximo, quatro semestres, até o ingresso na Carreira através de Concurso Público de Títulos e Provas regulamentado pelo Conselho de Ensino, Pesquisa e Extensão.

§ 5º — As Classes de profes-

sor COLABORADOR e de professor VISITANTE compreendem intelectuais, artistas ou técnicos de reconhecida competência, bem como docentes de outras instituições, que não pretendem ingressar na Carreira, e contratados por tempo e tarefa determinadas para atender as necessidades e situações especiais da Universidade Regional de Blumenau, em vista das propostas dos departamentos e aprovadas pelo Conselho de Ensino, Pesquisa e Extensão.

§ 6º — A contratação de docentes para EXERCÍCIO TEMPORÁRIO será semestral e no máximo por 4 (quatro) semestres.

§ 7º — As Classes da categoria PERMANENTE, respectivamente de professor classe A e de professor classe B, compreenderão os docentes do Quadro, admitidos à Universidade Regional de Blumenau de acordo com normas específicas do Regimento Geral da Universidade, das disposições de acesso e promoção fixadas no ESTATUTO DO MAGISTÉRIO a ser proposto e das disposições do ENQUADRAMENTO da presente Resolução.

§ 8º — Os NÍVEIS de cada Classe da Carreira obedecem a um sistema de pontuação específico, expresso por intervalos fechados à esquerda e abertos à direita, conforme as seguintes classificações e faixas:

Nível	Pontos	Nível	Pontos
A1	0 --/ 12	B1	60 --/ 72
A2	12 --/ 24	B2	72 --/ 84
A3	24 --/ 36	B3	84 --/ 96
A4	36 --/ 60	B4	96 --/ 108

§ 9º — Os critérios para a contagem dos pontos e condições para enquadramento do atual Corpo Docente da FURB na Carreira, obedecem às disposições DO ENQUADRAMENTO da presente Resolução.

Art. 8º — A estrutura de

remuneração relativa aos diversos NÍVEIS da Carreira tem como padrão a HORA-AULA/ATIVIDADE atribuída ao NÍVEL A1, sendo que o VALOR DA HORA-AULA/ATIVIDADE dos demais NÍVEIS obedece aos seguintes fatores de multiplicação:

Nível	Hora-Aula
A1 =	BASE
A2 =	1,075 x BASE
A3 =	1,150 x BASE
A4 =	1,225 x BASE

Nível	Hora-Aula
B1 =	1,375 x BASE
B2 =	1,450 x BASE
B3 =	1,525 x BASE
B4 =	1.600 x BASE

Art. 9º — Fica estabelecido que o VALOR HORA-AULA/ATIVIDADE referente à Classe A1 da Carreira será sempre igual ao VALOR REFERÊNCIA ÚNICO fixado no artigo 3º da presente Resolução, multiplicado pelo fator 1,15

DO ENQUADRAMENTO

Art. 10 — Para fins de ENQUADRAMENTO do atual Corpo Docente na Carreira serão verificadas as seguintes condições:

I — Possuir CREDENCIAMENTO junto ao Conselho Federal de Educação ou junto ao Conselho Estadual de Educação;

II — Não ter sido contratado na condição de professor COLABORADOR, após julho de 1984.

Art. 11 — A pontuação, para fins de CLASSIFICAÇÃO DE NÍVEL dos docentes enquadrados na Carreira, obedecerá aos seguintes critérios:

I — TEMPO DE SERVIÇO: 2 (dois) pontos por ano (na FURB).

II — TITULAÇÃO ACA-

DEMICA:

Doutorado — 30 pontos
Mestrado Completo — 20 pontos
Mestrado Incompleto — 10 pontos
Especialização — 05 pontos

III — EXERCÍCIO DE CARGOS DE ADMINISTRAÇÃO: Reitor, Vice-Reitor, Superintendente, Chefe de Gabinete da Reitoria e Diretor de Órgão ou Centro: 2 pontos por ano de exercício.

IV — PARECER POSITIVO POR CONCURSO JÁ EFETUADO NA FURB: 10 pontos.

Art. 12 — De acordo com as disposições dos artigos 10 e 11 da presente Resolução ficam enquadrados na Carreira do Magistério da Universidade Regional de Blumenau, os professores pertencentes ao atual Corpo Docente da FURB, conforme listagem constante do ANEXO II.

DISPOSIÇÕES GERAIS E TRANSITÓRIAS

Art. 13 — Todos os docentes NÃO ENQUADRADOS em virtude do não atendimento ao Inciso I do artigo 10, permanecerão temporariamente na condição de COLABORADOR, e, terão 30 (trinta) dias para regularizar sua situação junto à Divisão de Registro Docente.

§ 1º — Transcorridos os 30 (trinta) dias, os casos não regularizados permanecerão na condição de COLABORADOR.

§ 2º — Os docentes nesta situação merecerão tratamento prioritário no sentido de obtenção da capacitação e credenciamento necessários para realizarem o CONCURSO DE INGRESSO NA CARREIRA.

Art. 14 — Todos os docentes NÃO ENQUADRADOS

em virtude do disposto no inciso II do artigo 10, permanecerão transitória e temporariamente na condição de COLABORADOR, com renovação de contrato semestral, e por, no máximo, 4 (quatro) semestres a partir da vigência da presente Resolução.

Parágrafo Único — Aos docentes referidos neste artigo, fica assegurado o direito de realizarem CONCURSO DE INGRESSO, dentro de 2 (dois) anos, a contar da vigência desta Resolução.

Art. 15 — Todos os docentes ENQUADRADOS TEMPORARIAMENTE na condição de COLABORADOR terão suas condições de remuneração mantidas até o ingresso na Carreira se viabilizar, respeitado o limite fixado de 2 (dois) anos.

Art. 16 — A partir da vigência da presente Resolução, até a regulamentação dos concursos, todas as contratações e admissões de docentes deverão ser efetuadas na condição de AUXILIAR DE ENSINO ou COLABORADOR, por contratos semestrais e por, no máximo, 4 (quatro) semestres, da seguinte forma:

I — Na condição de AUXILIAR DE ENSINO nos casos em que o docente pretende ingressar na carreira, e, havendo vaga prevista na categoria de exercício permanente;

II — Na condição de COLABORADOR nos casos em que o docente não pretende ingressar na carreira ou quando não houver perspectiva de vaga na categoria de exercício permanente;

III — A remuneração obedece ao disposto no artigo 3º da presente Resolução.

Art. 17 — Todos os casos omissos deverão ser encaminhados à COMISSÃO PERMANENTE DA CARREIRA DO MAGISTÉRIO para a devida apreciação e solução.

Art. 18 — Esta Resolução entra em vigor a partir de 1º de março de 1986, ficando revogadas as disposições em contrário.

Blumenau, 03 de abril de 1986.

PROF. ARLINDO BERNART
Reitor.

Nota: Integram ainda a Resolução nº 05/86, dois anexos de onze páginas que estão fixadas na sala dos professores.



RESOLUÇÃO N° 04/86

Estabelece as estratégias iniciais e imediatas em apoio à Reforma Econômica Brasileira.

O Reitor da Universidade Regional de Blumenau no uso de suas atribuições considerando as finalidades da Universidade o papel do professor, a dimensão e a importância da Reforma Econômica adotada pelo Governo Brasileiro,

RESOLVE

Artigo 1º — Convocar todo o Corpo Docente da Universidade para engajar-se no processo de apoio à Reforma e de contribuição para a garantia de seu êxito.

Parágrafo Único — sem necessariamente adentrar nas questões eminentemente técnicas que envolvem a Reforma, todo professor, além de atender como cidadão à convocação do Presidente da República, poderá e deverá utilizar, sempre que oportuno, parte das próprias atividades docentes para esclarecimentos e contribuições que possam, de alguma forma, implementar os objetivos propostos na Reforma.

Artigo 2º — Criar uma comissão interna, interdisciplinar e de caráter executivo, formada por docentes e técnicos da Universidade, com o objetivo de interpretar, acompanhar e avaliar a REFORMA ECONÔMICA, proporcionando um atendimento à demanda interna e externa de in-

formações.

Artigo 3º — Ampliar e integrar a ação de acompanhamento e fiscalização dos preços por parte do Núcleo de Levantamento e Processamento de Preços do Instituto de Pesquisas Sociais—IPS, auxiliando no controle geral dos preços.

Artigo 4º — Designar o Centro de Ciências Sociais Aplicadas e, em especial, o Departamento de Economia para a mobilização no sentido de criarem propostas capazes de ampliar as ações e garantir a eficácia do apoio institucional, tais como ciclo de palestras, seminários, painéis, conferências, ou outras formas de atividade de extensão que possam influir positivamente no processo da Reforma.

Artigo 5º — Esta Resolução entra em vigor nesta data, revogadas as disposições em contrário.

Blumenau, 10 de março de 1986.

PROF. ARLINDO BERNART
Reitor

RESOLUÇÃO N° 03/86

Estabelece o horário de funcionamento das Secretarias de Centros.

PORTARIA N° 07/86

Designa os Membros da COMISSÃO PERMANENTE DA CARREIRA DO MAGISTÉRIO.

O Reitor da Universidade Regional de Blumenau, no uso de suas atribuições, considerando a conclusão dos trabalhos do Grupo de Trabalho instituído pela Portaria nº 11/84, de 11-06-84, e as disposições da Resolução nº 05/86, de 03-04-86, DESIGNA os Professores HELLA ALTENBURG; ALOIR ARNO SPENGLER; EGON JOSÉ SCHRAMM; GERTRUDES KNIHS DE MEDEIROS; PEDRO PAULO HUGO WILHELM; RIVADÁVIA WOLLSTEIN e VILMAR VIDOR DA SILVA para, sob a presidência da primeira, comporem a COMISSÃO PERMANENTE DA CARREIRA DO MAGISTÉRIO destinada a operacionalizar a implantação da referida carreira, zelar pelo cumprimento do Estatuto do Magistério e propor soluções para modificações ou adaptações que se fizerem necessárias.

Blumenau, 03 de abril de 1986

PROF. ARLINDO BERNART
Reitor

O Reitor da Universidade Regional de Blumenau, ouvida a Superintendência de Administração e atendendo à Exposição de Motivos da Superintendência de Ensino, contida no Ofício nº 13/86, de 27-02-86.

RESOLVE

Artigo 1º — As Secretarias de Centros deverão ter horário de funcionamento externo compatível com os horários de funcionamento das disciplinas que lhe estão vinculadas.

Parágrafo Único — A determinação contida no caput deste Artigo inclui o início e término de expediente de cada turno de atividades, bem como os sábados.

Artigo 2º — A Superintendência de Administração, através da Divisão de Recursos Humanos, zelar pelo fiel cumprimento destas disposições.

Artigo 3º — Esta resolução entrará em vigor nesta data, revogadas as disposições em contrário.

Blumenau, 10 de março de 1986.

PROF. ARLINDO BERNART
Reitor