Relatório de Atividades 2006

FURB

Série documentos

RELATÓRIO DE ATIVIDADES

2006

PARTE I

A FURB POR ASSUNTO

SUMÁRIO

PARTE I – A FURB POR ASSUNTO 01

1. **APRESENTAÇÃO 03**
2. **ESTRUTURA ORGANIZACIONAL E DE GESTÃO 07**
3. **ENSINO DE GRADUAÇÃO E DE NÍVEL MÉDIO 09**
4. **PESQUISA E PÓS-GRADUAÇÃO 11**
5. **EXTENSÃO E RELAÇÕES COMUNITÁRIAS 13**
6. **RECURSOS HUMANOS DA FURB 15**
7. **INFRA-ESTRUTURA 17**
8. **FINANÇAS 21**

PARTE II – A FURB POR ESTRUTURA ADMINISTRATIVA 25

1. REITORIA 25
2. COORDENADORIA DE PLANEJAMENTO 37
3. PROCURADORIA GERAL 49
4. NÚCLEO DE INFORMÁTICA 53
5. BIBLIOTECA CENTRAL 61
6. INSTITUTO DE PESQUISAS TECNOLÓGICAS DE BLUMENAU 83
7. INSTITUTO DE PESQUISAS SOCIAIS 87
8. INSTITUTO DE PESQUISAS AMBIENTAIS 101
9. PRÓ-REITORIA DE ADMINISTRAÇÃO 119
10. PRÓ-REITORIA DE ENSINO DE GRADUAÇÃO 139
11. PRÓ-REITORIA DE PESQUISA E PÓS-GRADUAÇÃO 159
12. PRÓ-REITORIA DE EXTENSÃO E RELAÇÕES COMUNITÁRIAS 171
13. CENTRO DE CIÊNCIAS DA EDUCAÇÃO 201
14. CENTRO DE CIÊNCIAS DA SAÚDE 219
15. CENTRO DE CIÊNCIAS EXATAS E NATURAIS 243
16. CENTRO DE CIÊNCIAS HUMANAS E DA COMUNICAÇÃO 273
17. CENTRO DE CIÊNCIAS JURÍDICAS 283
18. CENTRO DE CIÊNCIAS SOCIAIS APLICADAS 293
19. CENTRO DE CIÊNCIAS TECNOLÓGICAS 335
20. ASSESSORIA DE IMPRENSA 365
21. COORDENADORIA DE RELAÇÕES INTERNACIONAIS 371
22. EDITORA E LIVRARIA 377

2. **NÚCLEO DE RÁDIO E TELEVISÃO EDUCATIVA VALE DO ITAJAÍ 379**

3. **ESCOLA TÉCNICA DO VALE DO ITAJAÍ 389**

1. APRESENTAÇÃO

Em nome da Universidade Regional de Blumenau apresentamos o nosso Relatório de Atividades de 2006.

Este exercício findou um ciclo em nossa Universidade. Como ocorre rigorosamente a cada 4 anos, a comunidade universitária, através de um processo democrático, direto e participativo, escolheu seus gestores para o próximo quadriênio e, neste contexto, coube-nos a honrosa tarefa de conduzir a gestão da FURB nos próximo 4 anos.

Portanto, este Relatório expressa e demonstra os grandes esforços de nossa comunidade durante o final da exitosa gestão dos professores Egon Schramm e Rui Rizzo bem como nos primeiros meses da nova gestão.

Os resultados acadêmicos e estruturais foram significativos e qualificaram ainda mais nossa Instituição no contexto regional e nacional. Entretanto, buscando o enfrentamento adequado à dinâmica da nova realidade do ensino superior brasileiro, temos a tarefa de iniciar um novo ciclo sem esquecermos a nossa história e tradição.

A partir de agora, baseados no nosso inegociável compromisso com a comunidade e com a excelência dos serviços que prestamos, estamos preparando a FURB para as próximas décadas.

Desta forma, este Relatório, que ora apresentamos, passa a ser um referencial para todos nós, servindo de estímulo para os desafios que temos doravante.

Prof. Dr. Romero Fenili
Vice-Reitor

Prof. Dr. Eduardo Deschamps
Reitor

2. ESTRUTURA ORGANIZACIONAL E DE GESTÃO

A Fundação Universidade Regional de Blumenau – FURB, instituída pela Lei Municipal nº 1557, de 14 de dezembro de 1968, e consolidada pela Lei Complementar Municipal nº 80, de 21 de março de 1995, com sede e foro na cidade de Blumenau, Estado de Santa Catarina, onde funciona à Rua Antônio da Veiga nº 140, é uma entidade de fins não lucrativos, pessoa jurídica de direito público, sendo instituição mantenedora da Universidade Regional de Blumenau, da Escola Técnica do Vale do Itajaí (ETEVI) e do Núcleo de Rádio e Televisão Educativa Vale do Itajaí (NRTV).

A Universidade Regional de Blumenau é uma instituição de ensino superior que, fundamentada no princípio inalienável da liberdade de pensamento e de crítica, é uma instituição integrada à comunidade, agente de transformações sociais e tem como missão básica a promoção do desenvolvimento científico, tecnológico, artístico e cultural, com vista ao bem estar e à valorização do homem. Visando alcançar suas finalidades, a Universidade se propõe a ministrar o ensino para a formação de pessoas; promover e estimular a pesquisa científica e tecnológica e o desenvolvimento de atividades em todos os campos do saber; estender à comunidade, sob a forma de cursos, serviços e outras atividades, a sabedoria, a ciência, a técnica, a cultura e o resultado de suas pesquisas; estudar os problemas sócio-econômicos regionais, nacionais e internacionais, com o propósito de servir e buscar soluções.

A Escola Técnica do Vale do Itajaí (ETEVI) tem como objetivo o ensino de nível médio, bem como cursos de aperfeiçoamento e reciclagem visando a atender às necessidades do mercado de trabalho, observando-se a legislação vigente.

O Núcleo de Rádio e Televisão Educativa Vale do Itajaí (NRTV) propõe-se a executar serviços de radiodifusão educativa, a produzir e veicular programas educativos, culturais, esportivos, científicos e noticiosos de televisão e rádio, sendo retransmissor da TV Educativa no Vale do Itajaí.

A FURB está calcada em uma estrutura colegiada constituída por unidades organizadas de acordo com as diferentes áreas de conhecimento, ilustrada pelo Organograma Geral seguinte.

Figura 2a - Estrutura organizacional, conforme Resolução 59/2006

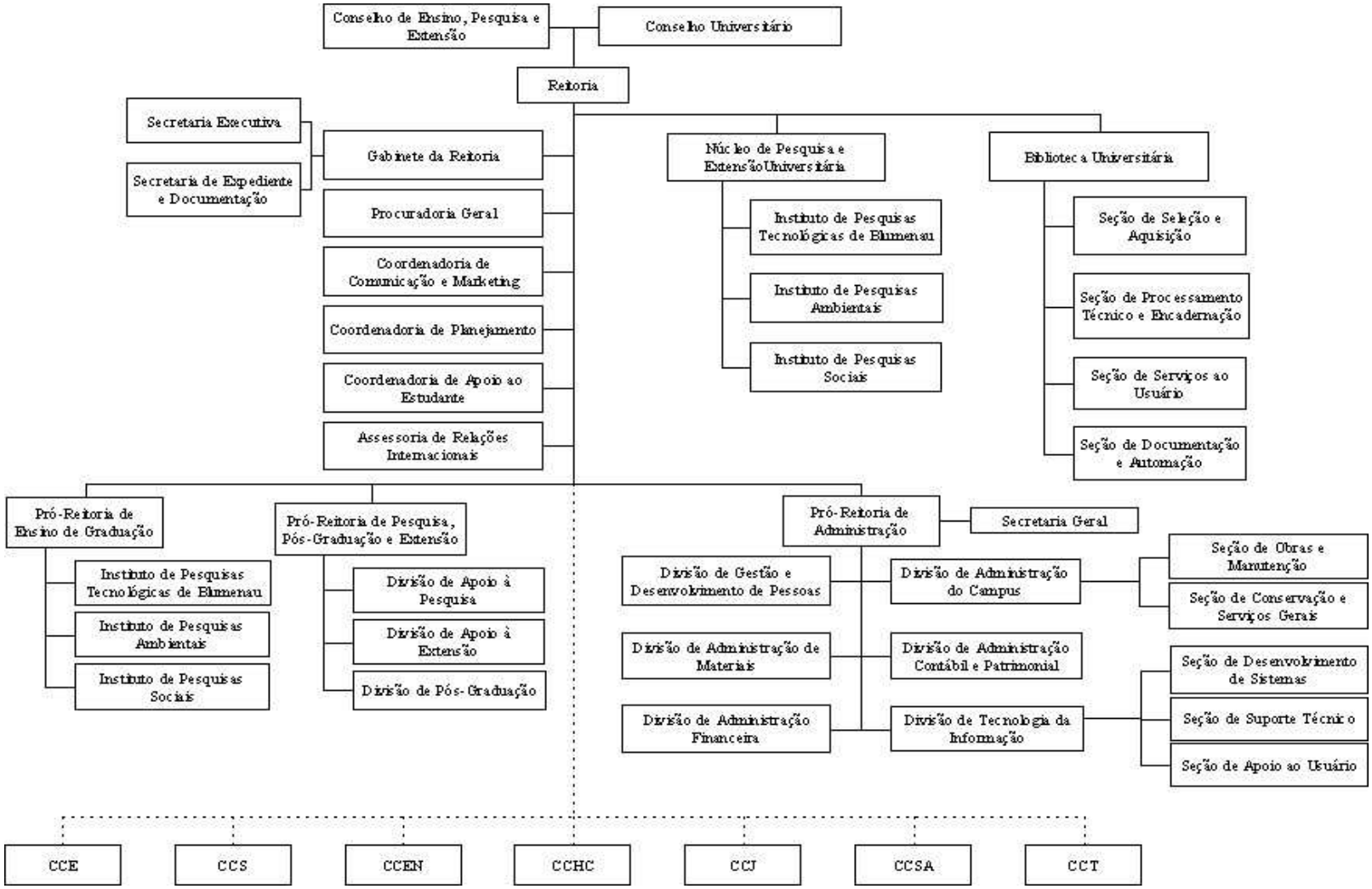

Sendo uma instituição pública comunitária, a FURB segue princípios democráticos de gestão, tendo como instâncias deliberativas, normativas e consultivas superiores o Conselho de Administração - CONSAD, Conselho Universitário - CONSUNI e Conselho de Ensino, Pesquisa e Extensão - CEPE.

2.1. Conselho de Administração

O Conselho de Administração é o órgão normativo, deliberativo e consultivo superior da Fundação, sendo responsável por examinar, discutir e aprovar as decisões de caráter administrativo e financeiro das instituições mantidas pela FURB, estabelecendo diretrizes relacionadas à administração financeira, patrimonial e de pessoal.

Ele é constituído por:

- Reitor da Universidade;
- Vice-Reitor da Universidade;
- Diretores das Instituições mantidas pela FURB;
- Pró-Reitores;
- Diretores de Centros;
- Representante dos Órgãos Suplementares;
- Representante do Sindicato dos Servidores Públicos do Ensino Superior de Blumenau - SINSEPES;
- Representante da Associação dos Professores da FURB-APROF;
- Representante da Associação dos Servidores da FURB-ASEF;
- Representante do Diretório Central dos Estudantes-DCE;
- Representante do Poder Executivo Municipal;
- Representante da Associação de Pais e Professores da Escola Técnica do Vale do Itajaí - ETEVI;
- Representante do Poder Legislativo do Município de Blumenau;
- Representante do Poder Executivo Estadual;
- Representante da Associação dos Prefeitos do Médio Vale do Itajaí - AMMVI;
- Ex–Reitores da Universidade em atividade na instituição;
- Representante das classes empresariais;
- Representante dos Sindicatos dos Trabalhadores; e
- Representante das Associações Profissionais de Blumenau.

2.2. Conselho Universitário

O Conselho Universitário é o órgão deliberativo, normativo e consultivo em assuntos de política administrativa e de planejamento universitário, funcionando também como última instância de recurso no âmbito da Universidade, sendo constituído pelos seguintes membros, eleitos ou nomeados a cada dois anos:

- Reitor, como Presidente;
- Vice-Reitor;

- Pró-Reitores;
- Diretores de Centros;
- Dois representantes docentes por Centro;
- Um representante estudantil por Centro;
- Dois representantes dos servidores administrativos;
- Diretores dos Órgãos Suplementares;
- Ex-Reitores da Universidade em atividade na Instituição; e
- Seis representantes da Comunidade Regional.

2.3. Conselho de Ensino, Pesquisa e Extensão

O Conselho de Ensino, Pesquisa e Extensão é órgão deliberativo, normativo e consultivo da Universidade em matéria de Ensino, Pesquisa e Extensão, sendo constituído pelos seguintes membros, eleitos ou nomeados a cada dois anos:

- Reitor, como Presidente;
- Vice-Reitor;
- Pró-Reitor de Ensino de Graduação;
- Pró-Reitor de Pesquisa e Pós-Graduação;
- Pró-Reitor de Extensão e Relações Comunitárias;
- Dois representantes docentes de cada Centro; e
- Um representante discente por Centro.

2.4. Administração Executiva

A administração executiva superior da FURB é exercida pelo seu Presidente, que exerce a função cumulativa de Reitor da Universidade. Reitor e Vice-Reitor são eleitos por voto direto da comunidade universitária, e nomeados pelo Poder Executivo Municipal, na forma da legislação vigente, para mandato de 4 anos. A atual gestão tomou posse em Outubro de 2006, permanecendo até Outubro de 2010.

A administração setorial é exercida pelos Diretores de Centros, Conselhos de Centros e Departamentos. Os Centros coordenam as atividades pedagógicas, científicas, culturais e administrativas dos Departamentos.

A atual estrutura da Instituição apresenta novas unidades orçamentárias, que absorveram atividades de outras unidades extintas. A nova estrutura da Administração Superior está composta conforme tabela abaixo:

Tabela 2a – Nova estrutura da Administração Superior

UNIDADE	CARGO	NOME
Presidência	Presidente	Eduardo Deschamps
Vice-Presidência	Vice-Presidente	Romero Fenili
Chefia de Gabinete da Reitoria	Chefia de Gabinete	Clodoaldo Machado
Pró-Reitoria de Ensino de Graduação	Pró-Reitor	Sônia Regina de Andrade
Pró-Reitoria de Pesquisa, Pós-Graduação e Extensão	Pró-Reitor	Edison Sanfelice André
Pró-Reitoria de Administração	Pró-Reitor	Mauro Tessari

UNIDADE	CARGO	NOME
Procuradoria Geral	Procurador Geral	Sandra Krieger Gonçalves
Coordenadoria de Planejamento	Coordenador	Edesio Luiz Simionatto
Coordenadoria de Relações Internacionais	Coordenador	Gérson Tontini
Coordenadoria de Comunicação e Marketing	Coordenador	Fernanda Schroeder Macha Ostetto
Coordenadoria de Apoio ao Estudante	Coordenador	Adriana de Carli Deggerone
Núcleo de Rádio e Televisão Educativa Vale do Itajaí	Diretor	Paulo Roberto Brandt
Biblioteca Central "Prof. Martinho Cardoso da Veiga"	Diretor	Maria Genoveva Lemos
Escola Técnica do Vale do Itajaí	Diretor	Adriana Corrêa
Núcleo de Pesquisa e Extensão Universitária	Diretor	Micheline Gaia Hoffmann Fallgatter

A Pró-Reitoria de Pesquisa e Pós-Graduação e a Pró-Reitoria de Extensão e Relações Comunitárias foram unidas com a criação da Pró-Reitoria de Pesquisa, Pós-Graduação e Extensão (PROPEX) sob a gestão do Prof. Edison Sanfelice André.

Também foi criada a Coordenadoria de Comunicação e Marketing (CCM)que absorveu as atividades das extintas unidades Assessoria de Imprensa e Editora e Livraria, como também a área de Marketing - subordinada à Coordenadoria de Planejamento -, Eventos, Atendimento Telefônico, Serviço de Atendimento ao Público e a Assessoria de Relações Institucionais que eram subordinados ao Gabinete do Reitor. Além destas, também absorveu parte das atividades da Divisão de Promoções Culturais relacionadas a eventos e exposições. A coordenadora da CCM é a Prof. Fernanda S. Macha Ostetto.

A Coordenadoria de Apoio ao Estudante foi criada devido à sua importância estratégica para a Instituição. Absorveu as atividades da extinta Divisão de Assistência ao Estudante (DAE) subordinada à PROERC. Sua coordenação está sob a gestão de Adriana de Carli Deggerone.

O Núcleo de Pesquisa e Extensão Universitária foi criado para unificar os Institutos de Pesquisa Ambientais, Sociais e Tecnológico e sua diretora é a Prof. Micheline Gaia Hoffmann Fallgatter.

O Núcleo de Informática foi transformado em Divisão de Tecnologia da Informação, na Pró-Reitoria de Administração, para a realização de suas atividades. Seu gestor continuou sendo o Prof. Fábio Luis Perez.

As eleições para Direção de Centro ocorreram em maio de 2006 e os diretores eleitos para a gestão 2006-2010 são:

Tabela 2c – Órgãos da Administração das atividades fins - 2006

ÓRGÃO	CARGO	NOME
Centro de Ciências da Educação	Diretor	Marilene de Lima Körting Schramm
Centro de Ciências Exatas e Naturais	Diretor	Sérgio Stringari
Centro de Ciências Humanas e da Comunicação	Diretor	Clóvis Reis
Centro de Ciências Tecnológicas	Diretor	Clarisse Odebrecht
Centro de Ciências Sociais Aplicadas	Diretor	Saul Alcides Sgrott
Centro de Ciências Jurídicas	Diretor	Patrícia Luiza Kegel
Centro de Ciências da Saúde	Diretor	Élide Kurban

3. ENSINO DE GRADUAÇÃO E DE NÍVEL MÉDIO DA FURB

Tabela 3a – Resumo do Ensino de Graduação da FURB (2003-2006)

Ano	Alunos Matriculados	Vagas de ingresso	Candidatos inscritos	Índice candidato/vaga	Alunos formados
2003	12.635	3.512	6.906	1,97	2.192
2004	12.095	3.796	6.651	1,75	1.931
2005	11.978	3.771	7.137	1,89	2.025
2006	11.469	3.804	7.882	2,07	1.848

Tabela 3b – Resumo do Ensino de Nível Médio da FURB (2003-2006)

Ano		Alunos matriculados	Alunos formados
2003	Início	500	-
	Fim	494	107
2004	Início	538	-
	Fim	520	133
2005	Início	467	-
	Fim	535	174
2006	Início	469	-
	Fim	453	117

4. PESQUISA E PÓS-GRADUAÇÃO DA FURB

A pesquisa, no âmbito da Iniciação Científica na Universidade Regional de Blumenau, no ano de 2006, obteve 92 bolsas do PIPe/Artigo 170 (Programa de Incentivo à Pesquisa), 40 bolsas no PIBIC/FURB (Programa Institucional de Bolsas de Iniciação Científica) e 40 bolsas no PIBIC/CNPq (Programa Institucional de Bolsas de Iniciação Científica). O número de grupos de pesquisa cadastrados no Diretório Nacional dos Grupos de Pesquisa do CNPq alcançou em 2006 a marca de 101 grupos.

Em 2006, foi realizado o V Fórum Anual de Iniciação Científica – FAIC, que aconteceu no dia 20 de outubro de 2006. O Fórum apresentou os resultados das pesquisas de iniciação científica da Universidade e da comunidade universitária externa, bem como a avaliação do Programa Institucional de Bolsas de Iniciação Científica – PIBIC/CNPq e respectivos Programas Internos. No V FAIC foram apresentados 219 trabalhos científicos.

Tabela 4a – Resumo dos cursos de Pós-Graduação em andamento (2003-2006)

Ano	Especialização		Mestrado		
	Cursos	Alunos	Cursos	Matriculados	Concluintes
2003	28	1.037	6	320	86
2004	29	848	6	335	74
2005	31	1.033	6	358	118
2006	38	1.643	7	347	120

Tabela 4b – Produção científica e acadêmica - 2006

Produção Científica e Acadêmica dos Centros de Cursos - 2006											
Centros / Institutos	Livro / Capítulo de Livro	Artigo				Dissertações Defendidas	Teses Defendidas por Professores	Total de Publicações	Professores	Publicações / Professor	Pesquisas
		Internacional	Nacional	Não-Especializado	Resumo Publicado em Eventos Científico-Cultural						
CCE	15	6	15	19	62	45	2	**164**	78	2,10	3
CCS	3	4	10	1	58	1	1	**78**	271	0,29	19
CCEN	13	14	21	11	99	5	-	**163**	126	1,29	-
CCHC	1	10	28	-	15	-	-	**54**	68	0,79	6
CCJ	2	-	39	-	-	-	-	**41**	70	0,59	4
CCSA	42	64	397	23	-	14	1	**541**	101	5,36	1
CCT	3	22	37	1	62	18	-	**143**	113	1,27	82
Total	**79**	**120**	**547**	**55**	**296**	**83**	**4**	**1.184**	**827**	**1,43**	**115**
IPA	9	-	24	-	31	-	-	**64**	13	4,92	256
IPS	3	-	26	-	4	-	-	**33**	14	2,36	32
IPTB	-	-	-	-	-	-	-	**0**	6		-
Total	**12**		**50**		**35**	**0**	**0**	**97**	**33**	**2,94**	**288**

5. EXTENSÃO E RELAÇÕES COMUNITÁRIAS DA FURB

Por intermédio da ação da Pró-Reitoria ocorreram diversas articulações responsáveis pela captação de recursos, projetos e contratos e/ou convênios, assim como, a distribuição de atividades com caráter extensionista para os demais órgãos da Universidade.

A PROERC, por meio da Divisão de Assistência ao Estudante (DAE), da Divisão de Promoções Culturais (DPC) e da Seção de Apoio e Desenvolvimento da Extensão (SADE), em conjunto com os setores da FURB, realizou inúmeras atividades de extensão, que encontram-se sintetizadas nas tabelas seguintes.

Tabela 10a – Pessoas atendidas por programas de Extensão e Setorial (2002-2005)

PROGRAMA	UNIDADE	QUANTIDADE			
		2003	2004	2005	2006
Ambulatório(*)	Atendimentos	62.603	63.139	64.684	60.761
Serviço Judiciário	Atendimentos	15.975	18.896	16.824	11.995
PROERC/SADE	Pessoas Atendidas em Projetos de Extensão de Natureza Contínua (**)	-	70.772	333.764	587.061
	Participantes em atividades de extensão de natureza eventual com certificação	8.388	8.231	8.268	5.130
DAE	Atendimentos a acadêmicos na DAE Psicológico e Assistência Social e grupos de apoio (**)	-	429	627	400
	Atendimentos aos acadêmicos em entrevistas (**)	-	6.484	5.980	5.364
DPC	Público Atendido no 19 FUTB	23.000	25.000	25.000	25.000
	Público Atendido em outras promoções da DCP (***)	34.000	26.200	26.900	23.500
	TOTAL		**219.151**	**482.047**	**719.211**

(*) Incluindo todas as atividades gerenciadas pelo Centro de Ciências da Saúde. (**) Estimativa

Tabela 5b – Resumo geral de eventos de extensão

Atividades	2002	2003	2004	2005	2006
Exposições Artísticas	22	18	17	23	23
Exposição Fotográfica	03	07	05	05	04
Lançamento de Livros	10	15	30	18	15
Apresentações de Dança	05	21	20	08	02
Apresentações Musicais	18	57	35	34	26
Apresentações Teatrais	35	54	57	62	44
Grupo Teatral Phoenix	16	21	08	13	12
Coral	22	22	13	19	17
Grupo de Danças Folclóricas	12	21	13	11	25
Orquestra	13	14	15	18	13
Camerata de Violões	15	13	11	16	19
Festivais	01	01	01	01	01
Intervenções Artísticas	01	04	03	05	01
Revista de Divulg. Cultural	03	03	02	03	03
Oficinas	14	07	09	11	09
Palestras	07	06	05	06	06
Performances	01	43	03	01	04
Recital de Poesias	02	05	07	08	-
Encontros	01	-	01	01	04

Mostra de Vídeo	01	07	04	05	05
Seminários	01	01	03	01	02
TOTAL	**203**	**340**	**262**	**269**	**235**

Tabela 5c – Atividades realizadas pela DAE

Atendimentos:	**Nº no ano**
Orientação referente aos programas financeiros	161 atendimentos
Orientação pelo psicólogo	150 atendimentos
Participações de alunos em capacitação profissional	35 alunos
Participações de alunos em re-orientação profissional	54 atendimentos
Cadastro sócio econômico (soma dos dois semestres):	**Nº no ano**
Entrevistas realizadas	5.364 entrevistas
Inscrições ou renovações eletrônicas	5.623 inscrições
Bolsas concedidas *	**Nº de bolsas/ano**
de estágio interno	88 bolsas
de trabalho	248 bolsas
de trabalho ETEVI	3 bolsas
de extensão	101 bolsas
de convênios (extensão)	5 bolsas
de convênios (estágio)	6 bolsas
de convênios (trabalho)	15 bolsas
de estudo, art. 170 (100%)	4 bolsas
de estudo, art. 170 (40% e 50%)	1580 bolsas
de estudo, FFAE (30%)	145 bolsas
Financiamento de mensalidades	**Em 2006**
FIES - Contratos ativos	523 contratos
Estágios Não-obrigatórios	Em 2006
Termos de Compromisso	1541 termos
Convênios com concedentes	285 convênios

6. RECURSOS HUMANOS DA FURB

Em dezembro de 2006, o quadro de pessoal da FURB era constituído por 843 docentes e 539 técnico-administrativos.

A folha de pagamento total da FURB, em 2006, incluindo obrigações patronais (R$ 68.744.126,66) representou 59,06% das despesas contra 57,03% do ano anterior; e considerando-se a folha em relação ao total da receita corrente (R$ 110.852.020,08), esta representou 62,01%, já no ano anterior esta participação era de 56,4%.

Tabela 6a – Recursos Humanos da FURB (2003-2006) – dados gerais

DESCRIÇÃO		2003	2004	2005	2006
Docentes	Abs	835	866	875	843
	Rel	61%	61%	63%	61%
Técnico-Administrativos	Abs	536	546	524	539
	Rel	39%	39%	37%	39%
TOTAL		**1.371**	**1.412**	**1.399**	**1.382**

Observação: Abs = Números absolutos / Rel = Números relativos.

Tabela 6b – Folha de pagamento: evolução (2003-2006) em R$

Período	Ativo – valor	Variação
2003	51.267.244,67	-
2004	57.007.406,84	11,19%
2005	62.020.363,23	8,79%
2006	68.744.126,66	10,84%

Tabela 6c – Titulação de servidores técnicos-administrativos - 2006

GRAU DE INSTRUÇÃO		2003		2004		2005		2006	
Ensino Fundamental	Incompleto	58	10,8%	56	10,3%	49	9,4%	43	8,0%
	Completo	18	3,4%	17	3,1%	14	2,7%	14	2,6%
Ensino Médio	Incompleto	21	3,9%	19	3,5%	15	2,9%	15	2,8%
	Completo	49	9,1%	56	10,3%	58	11,1%	83	15,4%
Ensino Superior	Incompleto	162	30,2%	178	32,6%	165	31,5%	122	22,6%
	Completo	135	25,2%	129	23,6%	138	26,3%	156	28,9%
Especialização	Incompleto	14	2,6%	14	2,6%	13	2,5%	12	2,2%
	Completo	59	11,0%	54	9,9%	52	9,9%	63	11,7%
Mestrado	Incompleto	13	2,4%	13	2,4%	7	1,3%	5	0,9%
	Completo	6	1,1%	9	1,6%	12	2,3%	25	4,6%
Doutorado	Incompleto	1	0,2%	1	0,2%	1	0,2%	1	0,2%
	Completo	0	0,0%	0	0,0%	0	0,0%	0	0,0%
TOTAL		**536**	**100%**	**546**	**100%**	**524**	**100%**	**539**	**100%**

Tabela 6d – Relação aluno/tipo de servidor na graduação (2003-2006)

Ano/Semestre		Alunos *	Docentes *	Téc. Adm.	Alunos/ Docente	Alunos/ Téc. Adm.
2003	**I**	13.635	836	517	**16,31**	**26,37**
	II	12.750	812	536	**15,70**	**23,79**
2004	**I**	12.546	824	546	**15,23**	**22,98**
	II	12.152	830	546	**14,64**	**22,26**
2005	**I**	12.565	834	529	**15,07**	**23,75**
	II	11.978	853	524	**14,04**	**22,86**
2006	**I**	12.238	834	535	**14,67**	**22,87**
	II	11.469	827	539	**13,87**	**21,20**

* Alunos e Docentes: somente da graduação.

7. INFRA-ESTRUTURA DA FURB

Em 2006 deu-se continuidade dos esforços para a melhoria da infra-estrutura à disposição dos alunos, como a construção da piscina, do bloco I no câmpus II e do ambulatório no câmpus V. Os investimentos foram de R$ 9.706.535,65, representando 6,41% do orçamento geral da Instituição.

Tabela 7a – Investimento em infra-estrutura

INVESTIMENTO	2005	2006
Equipamentos e Material Permanente	2.212.116,92	1.527.827,00
Material Bibliográfico	802.792,27	714.473,95
Obras e Instalações	3.309.451,09	7.464.234,70
Aquisição de Imóveis	403.805,49	-
TOTAL	**6.728.165,77**	**9.706.535,65**

Quanto à infra-estrutura de informática, a Instituição possui 2.549 microcomputadores, sendo 1.234 para o ensino, 172 para laboratórios específicos de pesquisa, 416 para outras atividades e 783 para atividades administrativas. Deste total, 94,3% estão em rede.

Tabela 7b – Infra-estrutura de informática

ATIVIDADE	DESCRIÇÃO	QTDE (ativos)	
		2005	2006
Atividade Fim: Ensino	Nº de laboratórios e salas ambiente	31	27
	Nº de micros para ensino	1.241	1,234
	Nº de alunos/micro	9,65	9,71
	% micros de ensino em rede	96,70%	98,00%
Atividade Fim: Pesquisa/ Extensão/ Preparação Ensino	Nº de laboratórios	77	77
	Nº de micros em laboratórios de pesquisa	178	172
	Nº de micros para outras atividades fim	539	416
	Nº de docentes/micro	1,42	1,4
	% micros em rede	90,90%	86,65%
Atividade Meio: Administrativo	Nº de micros	693	783
	Nº de técnico administrativo/micro	0,80	0,69
	% micros Adm. em rede	92,64%	97,93%
TOTAL	**Nº de micros**	**2.651**	**2.549**
	% micros em rede	**94,30%**	**96,19%**

Tabela 7c – Infra-estrutura – Campi da Universidade – 2006

CAMPUS	ENDEREÇO	ATIVIDADE PRINCIPAL
CAMPUS I BLUMENAU	Rua Antônio da Veiga, 140 C. Postal 1507 - Bairro Victor Konder 89010-971 - Blumenau/SC Fone (47) 3321-0200 / Fax (47) 3322-8818	Administração Central, Setorial, Órgãos Suplementares, Cursos de Graduação, Escola Técnica do Vale do Itajaí (curso de nível médio), Núcleo de Rádio e Televisão Educativa Vale do Itajaí, Laboratórios, Ambulatório Universitário, Clínica Escola de Psicologia, Biblioteca Central, Ginásio, Ginásio-Escola e Área Esportiva
	Rua Antônio da Veiga, 105 Bairro Victor Konder - Blumenau/SC	Reitoria, Procuradoria Geral, Coordenadoria de Planejamento, Imprensa, Pró-Reitoria de Pesquisa e Pós-Graduação
	Rua São Paulo, 1.430 Bairro Victor Konder - Blumenau/SC	Departamento e Laboratório de Arquitetura e Urbanismo e Salas de Aula
CAMPUS II BLUMENAU	Rua Araçatuba, 83 C. Postal 888 - Bairro Itoupava Seca 89030-800 - Blumenau/SC Fone (47) 3221-6000 / Fax (47) 3221-6001	Complexo Tecnológico, Laboratórios e Cursos de Graduação
CAMPUS III BLUMENAU	Rua São Paulo, 2171 Bairro Itoupava Seca - 89030-000 - Blumenau/SC Fone: (47) 3321-7300	Clínica de Odontologia, Clínica de Fisioterapia, Salas de Aula, Divisão de Pós-Graduação e Cursos de Pós-Graduação
CAMPUS IV BLUMENAU	Rua Braz Wanka, 238 Bairro Vila Nova - 89035-160 - Blumenau/SC Fone (47) 3321-7801	Departamento de Computação e Sistemas, cursos de Ciências da Computação e Sistemas de Informação
CAMPUS V BLUMENAU	Rua Samuel Morse, s/n° Bairro Fortaleza - 89058-010 - Blumenau/SC	Futuro Complexo de Saúde e Hospital Regional Universitário (em implantação)
CAMPUS VI GASPAR	Rodovia Jorge Lacerda, s/nº 89110-000 - Gaspar/SC Fone (47) 3332-0238	Horto Florestal Experimental
	Rua Doralice Garcia, 777 89110-000 - Gaspar - SC Tel.: (47) 3332-5754	Curso de Pedagogia
CAMPUS VII Timbó	Estrado dos Tiroleses, s/nº - Tiroleses 89120-000 - Timbó - SC Tel.: (47) 3382-0512	Fundação de Piscicultura Integrada do Vale do Itajaí - FUNPIVI

Tabela 7d – Terrenos do Campi (2003-2006)

DESCRIÇÃO	ÁREA			
	2003	2004	2005	2006
Campus I	95.159,24	95.159,24	95.159,24	95.159,24
Campus II	28.500,78	28.500,78	28.500,78	28.500,78
Campus III	8.975,45	8.975,45	8.975,45	8.975,45
Campus IV	20.217,50	20.217,50	20.217,50	20.217,50
Campus V	285.553,08	286.552,08	286.552,08	286.552,08
Campus VI	41.391,64	41.391,64	41.391,64	41.391,64
FUNPIVI – Timbó (Convênio)	165.000,00	165.000,00	165.000,00	165.000,00
TOTAL	**644.797,69**	**645.796,69**	**645.796,69**	**645.796,69**

Tabela 7e – Área construída - em m^2

DESCRIÇÃO	2005		2006	
	Área construída	Área útil	Área construída	Área útil
Campus I	56.440,18	51.549,08	65.812,39	59.884,23
Campus II	12.306,47	10.702,17	13.143,83	11.936,04
Campus III	9.685,73	8.738,91	9.941,00	9.020,04
Campus IV	5.687,21	5.080,66	5.492,88	5.206,27
Campus V	3.163,48	2.862,89	3.163,48	2.862,89
Campus VI	669,11	601,60	669,11	601,60
TOTAL GERAL	**87.952,18**	**79.535,31**	**98.222,69**	**89.511,07**

Tabela 7f - Área (em m^2) por tipo de utilização

CAMPI	2005			2006		
	Qtde.	Área Útil	% Área Total	Qtde.	Área Útil	% Área Total
Campus I	988	51.549,08	64,81	1.403	60.129,31	66,00
Campus II	274	10.702,17	13,46	421	13.286,58	14,58
Campus III	207	8.738,91	10,99	214	9.020,04	9,90
Campus IV	111	5.080,66	6,39	122	5.206,27	5,71
Campus V	202	2.862,49	3,60	202	2.862,89	3,14
Campus VI	4	601,60	0,76	4	601,60	0,66
TOTAL	**1.786**	**79.535,31**	**100%**	**2.366**	**91.106,69**	**100%**

8. FINANÇAS DA FURB

Tabela 8a – Resumo de receitas e despesas

RECEITAS	2004		2005		2006	
	R$	%	R$	%	R$	%
Receita Patrimonial	4.721.092,16	5,01	4.262.855,72	4,12	3.937.911,32	3,55
Receita de Serviços	70.104.831,27	74,34	75.957.313,39	73,43	79.844.547,97	72,03
Transferências Correntes	10.433.057,13	11,06	10.474.718,93	10,13	9.867.668,09	8,90
Outras Receitas	9.040.715,04	9,59	9.071.030,31	8,77	13.971.035,45	12,60
Receitas de Capital	0,00	0,00	3.682.733,00	3,56	3.230.857,25	2,91
TOTAL DAS RECEITAS	**94.299.695,60**	**100,00**	**103.448.651,35**	**100,00**	**110.852.020,08**	**100,00**

DESPESAS	2004		2005		2006	
	R$	%	R$	%	R$	%
Ensino Superior - Universidade	86.938.361,83	90,64	95.655.940,69	93,50	105.887.706,71	90,97
Ensino Médio - ETEVI	1.099.903,19	1,15	1.162.405,74	1,14	1.254.445,18	1,08
NRTV	1.059.902,81	1,11	968.147,55	0,95	1.076.660,28	0,92
Aquis. Material Bibliográfico	871.528,30	0,91	802.792,27	0,78	714.473,95	0,61
Obras, Instalações e Imóveis	5.944.270,28	6,20	3.713.256,58	3,63	7.464.234,70	6,41
Reserva de Contingência	0,00	0,00	0,00	0,00	0,00	0,00
TOTAL DAS DESPESAS	**95.913.966,41**	**100,00**	**102.302.542,83**	**100,00**	**116.397.520,82**	**100,00**

Tabela 8b – Evolução orçamentária (2003-2006) em R$

ANO	Orçamento	Executado	Evolução
2003	96.310.654,25	90.569.009,99	-5,96%
2004	99.387.149,51	95.913.966,41	-3,49%
2005	98.486.443,99	102.302.542,83	3,87%
2006	117.252.467,26	116.397.520,82	-0,73%

Tabela 8c - % Inadimplência geral FURB (2003-2006) – posição em 31/12 de cada ano *

Ano	Graduação	Pós-Graduação	Etevi	Lab. Línguas	Proap	TOTAL
2003	14,79	19,52	16,42	10,24	5,21	**15,00**
2004	13,58	20,52	13,92	7,03	2,72	**13,78**
2005	14,88	20,68	13,70	7,28	5,44	**15,00**
2006	14,52	23,20	12,45	9,20	4,20	**14,75**

* Corresponde ao % de inadimplência ocorrido ao final de cada ano, sem baixas de exercícios anteriores

Tabela 8d - % Inadimplência geral FURB (2002-2005) – posição 31/12/2006 *

Ano	Graduação	Pós-Graduação	Etevi	Lab. Línguas	Proap	TOTAL
2003	3,31	12,30	4,95	0,48	2,23	**3,74**
2004	2,54	13,04	4,42	0,96	1,62	**2,94**
2005	3,11	13,27	5,05	1,12	4,05	**3,48**
2006	14,52	23,20	12,45	9,20	4,20	**14,75**

* Corresponde ao % de inadimplência atual dos respectivos anos

PARTE II

A FURB POR ESTRUTURA ADMINISTRATIVA

1. REITORIA

Ao completar 42 anos de inserção comunitária, a Fundação Universidade Regional de Blumenau - FURB, no decorrer de 2006, como em anos anteriores, implementou ações que vêm consolidando sua posição como referência nacional em ensino, pesquisa e extensão. Além das diversas atividades desenvolvidas nestes três âmbitos, o ano de 2006 foi marcado também por ações voltadas à melhoria da qualidade acadêmica e gestão administrativa, bem como a proposição de uma nova estrutura para a administração superior.

Focada, essencialmente, no avanço qualitativo, a FURB desenvolveu uma série de ações que reafirmam o histórico compromisso com a Comunidade Regional, prezando pela qualidade dos serviços que oferece.

Nesta perspectiva, destacam-se as diversas obras viabilizadas através de investimentos do "Projeto BNDES" e parcerias com outros organismos de fomento que, em continuidade à sua filosofia, vem propiciando melhores condições de trabalho ao corpo docente e técnico administrativo, bem como ao conjunto de alunos de graduação, pós-graduação, alunos do ensino médio e demais usuários dos serviços ofertados pela FURB. Os empreendimentos buscaram sempre atingir a qualidade desejada pelos usuários e o atendimento a demandas históricas da Instituição. Nesse sentido, foi entregue um novo prédio de salas de aula no Campus I e um novo prédio de laboratórios no Campus II. Este deve abrigar as atividades do IPTB, propiciando espaços mais adequados às atividades do Instituto de Pesquisa, bem como os novos laboratórios de graduação dos diversos cursos do Centro Tecnológico. Outras três obras foram adiantadas neste período e encontram-se em fase final de construção: o Parque Aquático (Campus I); o Ambulatório e o Hospital Regional Universitário (Campus V).

Neste contexto, cabe ressaltar os esforços dispensados ao longo do ano de 2006 na busca por recursos municipais, estaduais e federais que estão viabilizando o término das obras no Campus V. Assim, concluiu-se a primeira etapa do projeto do Hospital Regional Universitário. As instalações existentes permitirão, brevemente, o funcionamento do Ambulatório Geral da FURB naquele espaço.

Conforme previsto em 2005, foi consolidada a Praça do Estudante, reivindicação de longa data, personalizando o atendimento aos seus acadêmicos. Já no primeiro semestre de 2006 este espaço permitiu a quebra de um antigo paradigma institucional, reunindo em um único local o atendimento às principais demandas dos nossos alunos. Ou seja, a reunião dos diversos serviços fundamentais aos acadêmicos em um espaço comum com maior agilidade nos processos e otimização dos recursos humanos da Universidade. Nesta perspectiva busca-se um atendimento diferenciado e cada vez mais qualificado, sempre na busca da satisfação de nossos usuários.

Na área acadêmica, além do ensino, merecem destaques os Projetos de Pesquisa, considerando o excelente quadro de doutores que a Instituição detém, bem como os Projetos de Extensão, a partir da implantação de política para esta importante demanda de nossa comunidade. Também, após muitos debates, foram aprovados e implantados os Planos Políticos Pedagógicos (PPP´s) da maioria dos Cursos de Graduação, documentos norteadores

fundamentais para a qualidade de nosso ensino de graduação, de forma integrada institucionalmente.

Convicta da necessidade de intensificar o relacionamento comunitário, a Reitoria manteve em 2006 o programa de Visitas Institucionais, constituído de momentos em que a Administração Superior recebe grupos organizados para conhecer a estrutura e o funcionamento da Universidade. Por outro lado, a Instituição foi à Sociedade através do "FURB Visita sua Rua ou sua Cidade", divulgando e compartilhando o conhecimento de inúmeros cursos e programas.

Neste contexto, também convém realçar o constante e produtivo relacionamento político-institucional estabelecido com o novo Governo Municipal, prevendo, para um futuro breve, a retomada do repasse de verba municipal para a manutenção do Ensino Superior, na forma de Crédito Educativo, como recentemente aprovado. Igualmente merecem destaque parcerias implementadas em diversas áreas, possibilitando a realização de uma série de ações conjuntas que beneficiam diretamente a sociedade e, sobretudo, os nossos acadêmicos.

A política de qualificação dos servidores (docentes e técnicos administrativos), em 2006, continuou merecendo toda a atenção e um investimento significativo, em nível de pós-graduação *lato e stricto sensu*, em programas de treinamento específico na respectiva área de atuação e sob a responsabilidade do setor de Recursos Humanos.

No ano de 2006 a FURB realizou aproximadamente 30 cerimônias de Colação de Grau, tendo disponibilizado à comunidade mais 2.000 formandos, egressos provenientes de diversas regiões do país e, até mesmo, de outros países. Foram concluintes dos mais de trinta cursos em funcionamento na Instituição.

O último ano também foi marcado pelas eleições para Reitor e Vice-Reitor. Destaca-se o altíssimo nível em que o processo eleitoral foi conduzido, incluindo um debate com todos os candidatos, transmitido ao vivo para toda a comunidade regional pela Núcleo de Rádio e Televisão (NRTV) da FURB. Após as eleições, uma equipe de transição propôs mudanças na estrutura organizacional da Administração Superior. As mudanças foram aprovadas nos Conselhos Superiores e a nova Reitoria assumiu suas atividades em outubro de 2006 com a estrutura apresentada de forma resumida no organograma a seguir.

Outro ponto que merece destaque foi o empenho da gestão que conduziu a Universidade nos últimos oito anos no sentido de apresentar aos novos gestores a situação estrutural, acadêmica e financeira da Universidade. Estes não mediram esforços no apoio aos novos gestores, trabalhando sempre de forma coesa e transparente, respeitando a liberdade de inovação dos eleitos que assumiram seus postos em outubro de 2006, ratificando a maturidade desta Universidade no processo de escolha de seus gestores.

A seguir, serão mencionadas matérias relevantes, aprovadas pelos Conselhos Superiores - CEPE, CONSUNI e CONSAD, na esfera de competência de cada um, resultando em ações de comprometimento e fortalecimento institucional, bem como de atos normativos que direcionam os destinos da FURB.

1.1. Conselho de Ensino, Pesquisa e Extensão - CEPE

É o órgão deliberativo, normativo e consultivo da Universidade em matéria de ensino, pesquisa e extensão.

Tabela 1a – Atividades do CEPE

Atividades Realizadas	
Nº de processos autuados	**238**
Nº de pareceres emitidos	**240**
Nº de reuniões realizadas	**19**
Nº de processos/2006 que não receberam parecer	**22**
Nº de processos/2006 que receberam mais de um parecer	**2**
Nº de processos de anos anteriores que receberam parecer em 2006	**20**

Tabela 1b – Principais assuntos analisados pelo CEPE

Título	Nº de processos
Alteração/modificação/reforma e outros em grade curricular	**7**
Aprovação de vagas(a) e abertura de concurso(s) público(s) – Professor do Quadro	**9**
Autorização para docência	**35**
Contratação de docente como Professor Visitante	**7**
Homologação de resultados de Processo Seletivo Público e Sumário	**63**
Projetos de cursos de pós-graduação	**15**
Pedidos de convalidação de estudos em disciplinas	**24**
Outros	**75**

1.2 Conselho Universitário - CONSUNI

É o órgão deliberativo, normativo e consultivo em assuntos de política administrativa e de planejamento universitário, funcionando, também, como última instância de recurso, no âmbito da Universidade.

Tabela 1c – Atividades realizadas pelo CONSUNI

Atividades Realizadas	
Nº de processos autuados	**15**
Nº de pareceres emitidos	**13**
Nº de reuniões realizadas	**8**
Nº de processos/2006 que não receberam parecer	**1**
Nº de processos de anos anteriores que receberam parecer em 2006	**2**

Principais assuntos analisados pelo CONSUNI:

- Proposta das diretrizes orçamentárias da Fundação Universidade Regional de Blumenau – FURB para o exercício financeiro de 2007;
- Balanço Geral / FURB – Exercício 2005;
- Homologação dos resultados da eleição para reitor e vice-reitor da Universidade Regional de Blumenau – Quadriênio 2006/2010;
- Proposta Orçamentária da FURB para o Exercício Financeiro de 2007;
- Proposta de implantação do Programa de Pós-Graduação em Ecologia – PPGEco – Mestrado;

- Proposta de denominação de espaços públicos da Universidade Regional de Blumenau;
- Proposta de Reforma da estrutura da Administração Superior da Universidade Regional de Blumenau.

1.3 Conselho de Administração - CONSAD

É o órgão deliberativo, normativo e consultivo da Fundação, sendo responsável por examinar, discutir e aprovar as decisões de caráter administrativo e financeiro das instituições mantidas pela FURB, estabelecendo diretrizes relacionadas à administração financeira, patrimonial e de pessoal.

Tabela 1d – Atividades realizadas pelo CONSAD

Atividades Realizadas	
Nº de processos autuados	**20**
Nº de pareceres emitidos	**17**
Nº de reuniões realizadas	**6**
Nº de processos/2006 que não receberam parecer	**7**
Nº de processos de anos anteriores que receberam parecer em 2006	**2**

Principais assuntos analisados pelo CONSAD:

- Balanço Geral/FURB – Exercício 2005;
- Proposta das diretrizes orçamentárias da Fundação Universidade Regional de Blumenau – FURB para o exercício financeiro de 2007;
- Proposta de reajuste salarial/2006 e outras reivindicações do Sindicato dos Servidores Públicos do Ensino Superior de Blumenau – SINSEPES;
- Pedido de autorização para abertura de Processo Licitatório com vista à contratação de empresa para a cobrança de mensalidades vencidas de alunos desistentes ou formados;
- Pedido de enquadramento de docentes nos regimes de trabalho de tempo integral – TI e de tempo parcial – 20 horas semanais – TP 20 – Parecer da Comissão Permanente da Carreira do Magistério Superior – CPCMS;
- Proposta Orçamentária da FURB para o Exercício Financeiro de 2007;
- Proposta de revisão da Resolução que trata das funções gratificadas na estrutura da FURB;
- Proposta de descontos na mensalidade para segunda graduação oferecida a ex-alunos da FURB.

1.4 Atos Normativos

Abaixo, destacamos os atos normativos aqui emitidos durante o ano de 2005:

Tabela 1e – Atos Normativos: Universidade e Fundação

Tipo	Total
Editais	**50**
Editais de convocação dos conselhos superiores	**31**
Memorandos	**36**
Ofícios	**654**

Ofícios circulares/internos	**15**
Portarias	**944**
Resoluções	**83**

1.5 Assessoria de Relações Institucionais (ARIn) e Coordenadoria de Eventos

A partir de Novembro/2006 estão vinculados a Coordenadoria de Comunicação e Marketing (CCM)

1.5.1. Atribuições da ARIn

A Assessoria de Relações Institucionais teve como finalidade assessorar o Reitor nas suas relações políticas e técnicas com os diversos órgãos internos, bem como com instituições públicas e privadas externas à FURB, além de coordenar os serviços de atendimento ao público.

À Assessoria de Relações Institucionais competiu:

I - assessorar o Reitor em seu relacionamento político e de representação, tanto interna como externamente à FURB;
II - viabilizar o adequado relacionamento do Reitor com as representações setoriais e com a sociedade organizada;
III - estabelecer, organizar e priorizar, em conjunto com a Secretaria Executiva do Reitor, a agenda diária de compromissos do Reitor;
IV - coordenar os serviços de atendimento ao público, colhendo, através de manifestações da Comunidade Acadêmica, informações e sugestões que possam subsidiar o Reitor e a Administração Superior na tomada de decisões que viabilizem a melhoria da qualidade dos serviços prestados;
V - coordenar, em conjunto com outros setores, a realização de eventos de caráter institucional originários da Administração Superior;
VI - orientar, subsidiar e informar o Reitor, diariamente, sobre os principais fatos relevantes que tenham relação com a FURB, possibilitando a formulação de manifestações constantes e oficiais do Reitor sobre os mesmos.

1.5.2. Atividades desenvolvidas em 2006

As atividades desenvolvidas pela Assessoria de Relações Institucionais-ARIn, até o mês de outubro de 2006, e através da Coordenadoria de Comunicação e Marketing, área de eventos e relacionamento, nos meses de novembro e dezembro de 2006, estão divididas entre a Assessoria Política para Administração Superior, o Serviço de Atendimento ao Público-SAP, Central de Ex-Alunos e Assessoria de eventos.

1.5.2.1. Serviço de Atendimento ao Público - SAP

Cabe ao SAP:

- receber e dar o devido encaminhamento à qualquer dúvida, sugestão, crítica ou demais contribuições que lhe for dirigida pela comunidade acadêmica ou público em geral;
- acompanhar as providências adotadas pelos setores competentes, viabilizando o seu encaminhamento e mantendo o requerente informado do processo;
- propor à Administração Superior a implementação de medidas administrativas, bem como a edição, adoção ou revogação de atos administrativos internos, com vistas ao aperfeiçoamento administrativo da instituição;
- informar adequadamente e no menor prazo possível às solicitações de informações que lhe forem encaminhadas, esclarecendo a comunidade a respeito do funcionamento, organização, estrutura ou outros assuntos pertinentes à Universidade;
- sistematizar periodicamente as manifestações recebidas, classificando-as e emitindo relatórios que serão encaminhados exclusivamente à Reitoria, possibilitando, assim, a fundamentação acerca de medidas a serem adotadas pelos gestores da Universidade;
- manter a Reitoria freqüentemente informada das questões relevantes ou urgentes levantadas pelo público;
- manter absoluto e incondicional sigilo das manifestações recebidas, preservando, assim, a segurança e a privacidade daqueles que recorrem ao SAP;
- encaminhar aos setores competentes as manifestações que, eventualmente, não digam respeito ao objeto de análise e encaminhamento do SAP.

De janeiro a dezembro de 2006, o Serviço de Atendimento ao Público - SAP recebeu e respondeu 5.034 mensagens, distribuídas em dúvidas, críticas, sugestões e assuntos diversos, conforme tabela abaixo:

Tabela 1f – Atendimento SAP - 2006

Atendimentos pelo SAP - Página FURB							
Mês	**Críticas**	**Dúvidas**	**Sugestões**	**Outros**	**Total SAP**	**E-mail**	**Total Geral**
Janeiro	13	331	2	125	**471**	105	**576**
Fevereiro	15	244	8	100	**367**	189	**556**
Março	10	161	8	94	**273**	163	**436**
Abril	7	143	2	50	**202**	95	**297**
Maio	10	225	3	84	**322**	168	**490**
Junho	9	131	4	64	**208**	117	**325**
Julho	10	241	2	89	**342**	180	**522**
Agosto	12	151	4	102	**269**	171	**440**
Setembro	6	90	3	58	**157**	99	**256**
Outubro	8	139	3	93	**243**	189	**432**
Novembro	11	133	6	59	**209**	142	**351**
Dezembro	5	183	3	68	**259**	94	**353**
TOTAL	**116**	**2.172**	**48**	**986**	**3.322**	**1.712**	**5.034**

1.5.2.2 Assessoria de Eventos

Coordenou e/ou assessorou os seguintes eventos em 2006:

Tabela 1g – Eventos

Data	Eventos
27/01	Coordenação das atividades para atender comitiva de empresários portugueses, cidade de Covilhã, em visita à FURB, intermediada pelo Instituto Gene com o apoio da Prefeitura Municipal de Blumenau;
31/01	Coordenação das atividades para reunião do Colegiado da Reitoria, durante realização do planejamento administrativo;
01/02	Apoio logístico para realização do encontro de Comandantes das unidades e subunidades do Corpo de Bombeiros, sob jurisdição do 3º. Batalhão de Bombeiros Militar de Blumenau;
13/02	Coordenação das atividades para realização do evento comemorativo aos 20 anos de reconhecimento da FURB;
	Apoio na coordenação das atividades para recepção festiva dos alunos da ETEVI, no campus I da FURB;
16/02	Apoio na Coordenação das atividades para recepção solene dos calouros do 1º. Semestre letivo de 2006 da FURB, promovido pela Pró-Reitoria de Ensino de Graduação da Universidade;
07/03	Apoio logístico e na coordenação das atividades para abertura da Exposição Fotográfica em comemoração ao 20º. Festival Universitário de Teatro de Blumenau;
08/03	Coordenação e desenvolvimento das atividades para realização do evento em homenagem às servidoras da FURB, comemorativo ao dia internacional da mulher, realizado nos campus 1, 2, 3 e 4;
09/03	Apoio na coordenação das atividades para realização da Aula Inaugural do 1º semestre letivo de 2006;
16/03	Desenvolvimento e coordenação do programa de visitas institucionais a FURB, realizada para grupo de empresários da Câmara de Dirigentes Logistas de Blumenau - CDL;
23/03	Apoio logístico e na organização do evento comemorativo aos 20 anos do Festival Universitário de Teatro, realizado no Restaurante Castelo Suiço, em Blumenau;
25/03	Apoio logistico e na coordenação das atividades para realização do evento FURB VISITA SUA CIDADE, na cidade de Piçarras, envolvendo 125 pessoas, entre discentes e doscentes, com atendimento de 2.300 pessoas;
11/04	Desenvolvimento e coordenação do programa de visitas institucionais a FURB, realizada para 1ª. Turma de concluintes do curso de Administração da FURB;
29/04	Apoio logístico e na coordenação das atividades para realização do evento comemorativo aos 30 anos de criação da Divisão de Apoio ao Estudante;
	Apoio logístico aos acadêmicos do Curso de Engenharia Florestal, para participação de atividades de extensão;
01/05	Apoio logístico para realização do BRIQUE FURB, na Rua XV de Novembro, em Blumenau, durante atividades do dia do trabalhador, evento organizado pela Prefeitura Municipal de Blumenau;
06/05	Apoio logistico e na coordenação das atividades para realização do evento FURB VISITA SUA CIDADE, na cidade de Gaspar, envolvendo 160 pessoas, entre discentes e doscentes, com 1.600 atendimentos;
10 a 12/05	Apoio logístico para realização da Semana Acadêmica de Psicologia;
11/05	Apoio para participação dos acadêmicos do Curso de Ciências Biológicas, através do programa Floresta Ciliar: a vida que sustenta a água, convênio FURB/BUNGE, em atividades de extensão no Centro de Desenvolvimento Ambiental da Empresa BÜNGE, na cidade de Gaspar-SC;
	Coordenação das atividades para evento de lançamento da publicação do Balanço Social da FURB;
	Desenvolvimento e coordenação do programa de visitas institucionais a FURB, realizada para imprensa de Blumenau e região;
	Apoio no desenvolvimento e coordenação das atividades para realização da XVI Corrida Rústica da FURB;

Data	Eventos
14/05	Apoio no desenvolvimento e coordenação das atividades para apresentação da Orquestra e Coro da FURB, em comemoração aos 42 anos da FURB, no Teatro Carlos Gomes, em Blumenau;
22 a 26/05	Apoio logístico e na coordenação das atividades para realização da Semana da Moda 2006, promovida pelo curso de Moda da FURB em parceria com o Shopping Center Neumarkt Blumenau;
25/05	Apoio logistico e na coordenação das atividades para realização do evento de encerramento do Curso de Cucas, organizado pelo Instituto de Gastronomia da FURB;
26 e 27/05	Apoio Logístico e na Coordenação das atividades para realização do Simpósio de Gerontologia, organizado pelo programa de pós-graduação em Gerontologia, no Ginásio de Esportes, do Campus I da FURB;
27/05	Apoio na divulgação do programa Desafio SEBRAE, junto aos Centros de Cursos, Diretório Central dos Estudantes e Diretórios Acadêmicos;
	Apoio logistico e na coordenação das atividades para realização do evento FURB VISITA SUA RUA, na cidade de Blumenau, bairro Itoupava Central, envolvendo 148 pessoas, entre discentes e doscentes, com 1.620 atendimentos;
29/05	Apoio logístico para realização de palestras do Instituto Tancredo Neves, no auditório do Bloco T, campus I da FURB;
02 e 03/06	Apoio Logístico e na Coordenação das atividades para realização do Seminário de Licenciaturas, organizado pela Pró-Reitoria de Ensino, no Ginásio de Esportes, do Campus I da FURB;
03/06 a 09/07	Coordenação das atividades para divulgação institucional da FURB e da Central de Ex-alunos da FURB, em telão instalado no Shopping Center Neumarkt Blumenau, durante a exibição dos jogos da Copa do Mundo de Futebol 2006;
05/06	Apoio logístico para participação de alunos dos cursos do Centro de Ciências Exatas e Naturais, na Semana do Meio Ambiente, realizada na empresa Bünge, na cidade de Gaspar-SC;
	Apoio logístico para uniformização da equipe de apoio ao usuário, do Núcleo de Informática;
10/06	Apoio logistico e na coordenação das atividades para realização do evento FURB VISITA SUA RUA, na cidade de Blumenau, no Parque Vila Germânica, envolvendo 220 pessoas, entre discentes e doscentes, com 4.000 atendimentos;
13 a 22/06	Coordenação das atividades para exibição dos jogos da Seleção Brasileira de Futebol, durante a Copa do Mundo de Futebol, para os servidores da FURB;
14/06	Apoio Logístico e na Coordenação das atividades para realização do Fórum de Ensino Fundamental, organizado pela Pró-Reitoria de Ensino, no Himmelblau Palace Hotel, em Blumenau;
	Apoio Logístico e na Coordenação das atividades para recepção das consultoras da CAPES, no Programa de pós-graduação – Mestrado em Desenvolvimento Regional;
19/06	Apoio logístico para realização de evento acadêmico organizado por docentes e discentes do Curso de Turismo e Lazer da FURB, no auditório Milton Pompeu da Costa Ribeiro, no Bloco J, do campus I da FURB;
29/06	Desenvolvimento e coordenação do programa de visitas institucionais a FURB, realizada para o Núcleo de Responsabilidade Social da Associação Comercial e Industrial de Blumenau - ACIB;
04 a 07/07	Coordenação das atividades para participação da FURB, com estande institucional e promocional no evento BLUSOFT 2006, realizado no Pavilhão A da Fundação Promotora de Eventos de Blumenau – PROEB;
05 a 08/07	Apoio logístico e coordenação das atividades de divulgação institucional da FURB no Campeonato Estadual de Natação, realizado nas dependências do Complexo Esportivo do SESI e que contou com a participação da equipe FURB/ETEVI/FMD/APANBLU;
06/07	Apoio logístico para participação da equipe do Laboratório de Genética da FURB, em congresso científico na cidade de Ribeirão Preto-SP;
08/07	Apoio logístico para audiência pública, realizada pela Comissão de Direitos e Garantias Fundamentais de amparo a família e a mulher, da Assembléia Legislativa de Sana Catarina, no auditório Milton Pompeu da Costa Ribeiro, no Bloco J, campus I da FURB;
10/07	Coordenação das atividades para realização do evento de posse dos diretores e vice-diretores dos Centros de cursos da FURB;

Data	Eventos
28/07	Apoio na Coordenação das atividades para recepção solene dos calouros do 2º. Semestre letivo de 2006 da FURB, promovido pela Pró-Reitoria de Ensino de Graduação da Universidade;
03/08	Coordenação das atividades para recepção da delegação de alunos da Angola, atividade intermediada pela Assessoria de Relações Internacionais;
15/08	Apoio logístico para atuação de alunos do curso de Turismo e Lazer, no Seminário de Integração turística e Hospitalidade;
16/08	Coordenação das atividades para evento de apresentação do Balanço Social da FURB, na Câmara de Vereadores de Blumenau; Apoio no desenvolvimento e coordenação das atividades para participação da FURB, através do curso de graduação em Turismo e Lazer no Seminário de Integração Turística e Hospitalidade, realizado no auditório Willy Sievert, no complexo de eventos da Fundação promotora de Evento de Blumenau – PROEB;
29/08	Coordenação das atividades para evento de identificação do auditório da Biblioteca Central, denominado Auditório Professor Padre Orlando Maria Murphy;
01/09	Apoio logístico para evento organizado pelo Centro Acadêmico do curso de Ciências da computação e do curso de Sistemas de Informação;
02/09	Apoio logístico e uniformização com camisetas personalizadas com divulgação institucional da FURB, da equipe de coordenação do desfile de 02 de setembro, alusivo ao aniversário da cidade de Blumenau, realizado pela Prefeitura Municipal de Blumenau;
10/09	Apoio logístico e coordenação das atividades para apresentação da Orquestra e Coro da FURB, na Sociedade Dramática e Musical Carlos Gomes, em Blumenau;
13/09	Desenvolvimento e coordenação do programa de visitas institucionais a FURB, realizada para os Agentes de Integração de Blumenau e região;
23/09	Apoio logistico e na coordenação das atividades para realização do evento FURB VISITA SUA RUA, na cidade de Blumenau, na Escola Municipal Machado de Assis, envolvendo 210 pessoas, entre discentes e doscentes, com 2.000 atendimentos;
27 a 29/09	Apoio logístico para a realização da Semana Acadêmica de Enfermagem;
27/09	Apoio logístico para o XXVI Painel de Biblioteconomia de Santa Catarina e VI Fórum de Bibliotecários da área da saúde;
29/09	Apoio logístico para curso de atualização profissional, coordenado pela Fundação Fritz Muller; Coordenação das atividades para evento de identificação do auditório do Bloco T, denominado Auditório Professor Rivadávia Wollstein;
29 e 30/09	Apoio logístico e na organização do evento Interação FURB;
01/10	Coordenação das atividades para homenagem ao Prof. Fiorello Nunes, no gabinete da reitoria; campus I da FURB;
05/10	Apoio para participação do curso de Letras da FURB, em atividades pedagógicas realizadas com alunos dos Centros de Educação Infantil; Coordenação das atividades para atender comitiva de empresários portugueses, cidade de Covilhã, em visita à FURB, intermediada pelo Instituto Gene com o apoio da Prefeitura Municipal de Blumenau;
05 a 22/10	Apoio para participação do curso de Turismo e Lazer, em atividades pedagógicas e divulgação institucional do Curso e da FURB, realizadas por discentes e docentes da FURB, durante o evento Oktoberfest 2006; Apoio para as atividades de identificação de crianças, desenvolvidas por alunos e professores do Curso de Graduação em Turismo e Lazer, nos pavilhões da PROEB e nos desfiles na Rua XV de novembro, durante a Oktoberfest 2006, na cidade de Blumenau-SC;
09/10	Coordenação das atividades para instalação das placas de identificação das obras realizadas na FURB;
11/10	Coordenação das atividades para a realização da visita de 185 alunos participantes do Projeto Entra 21, inclusão digital;
16/10	Desenvolvimento e coordenação do programa de visitas institucionais a FURB, realizada para grupo de funcionários da Empresa TEKA;
17/10	Coordenação das atividades para evento de identificação do auditório do Bloco J, denominado Auditório Professor Milton Pompeu da Costa Ribeiro;

Data	Eventos
18/10	Apoio logístico para a realização da reunião do Comitê e Cultura, Turismo e Esporte da Secretaria de Desenvolvimento Regional de Blumenau, no campus I da FURB;
19/10	Apoio logístico para a realização da Semana Acadêmica do Curso de Ciências Sociais; Coordenação das atividades para realização do evento comemorativo aos 10 anos da FURB TV;
20/10	Apoio Logístico para realização do FAIC – Fórum de Iniciação Cientifica;
24/10	Apoio na organização das atividades, para o evento, noite de talentos, organizada pelo Departamento de Educação Física da FURB e realizado no Ginásio Escola, no campus I; Coordenação das atividades para entrevista coletiva, com o Reitor e Vice-Reitor diplomados, Prof. Dr. Eduardo Deschamps e Prof. Dr. Romero Fenili, para anúncio do novo colegiado da administração superior da FURB, no auditório Professor Milton Pompeu da Costa Ribeiro, no Bloco J, campus I da FURB;
25/10	Coordenação das atividades para homenagem realizada as atletas da FURB, convocadas para a Seleção Brasileira de Vôlei, categoria Infanto-Juvenil, realizada no gabinete do reitor, campus I da FURB;
26 a 28/10	Apoio na coordenação e desenvolvimento das atividades para realização da Gincana do Servidor, marcando as comemorações alusivas ao dia do servidor público;
27/10	Coordenação do evento de posse do Reitor e Vice-Reitor para o período 2006-2010, na Sociedade Dramática e Musical Carlos Gomes;
30/10 a 01/11	Apoio logístico e na organização na 2ª. Jornada de Gastronomia, realizada pelo Curso Seqüencial de Gastronomia da FURB;
30/10/2006	Coordenação do envio dos relatórios de gestão (1998-2006);
13/11	Apoio logístico e na coordenação das atividades para a apresentação da Orquestra Paulistana de Viola Caipira;
17 a 19/11	Apoio na coordenação das atividades para realização do evento VI Colóquio Internacional sobre Gestão Universitária;
27/11	Apoio na coordenação das atividades para exposição do curso de Design, na Biblioteca Universitária, campus I da FURB;
28/11	Apoio na coordenação das atividades para apresentação teatral sobre a violência contra a mulher, no pátio em frente à Biblioteca Universitária, no campus 1 da FURB;
29/11	Apoio na coordenação das atividades para apresentação de dança, coordenado pelo curso de artes da FURB, no saguão do Bloco A, campus I, da FURB;
30/11	Apoio na coordenação das atividades para palestra organizada pelo curso de Design da FURB, realizada no Galpão do Curso de Arquitetura e Urbanismo, campus I da FURB; Apoio na coordenação das atividades para exposição de encerramento das atividades do Programa de Educação Permanente – 2º. Semestre de 2006;
01/12	Implementação e coordenação das atividades para decoração natalina (iluminação) nos campus I, II, III e IV da FURB;
03/12	Apoio no desenvolvimento e coordenação das atividades para apresentação da Orquestra e Coro da FURB, no Teatro Carlos Gomes, em Blumenau;
06/12	Apoio na coordenação das atividades que marcaram a participação da FURB, nos jogos da final da Liga Nacional de Handebol feminino;
10/12	Apoio na coordenação das atividades para o jantar de 10 anos de graduação da 1ª. Turma do Curso de Arquitetura e Urbanismo da FURB, realizado na Sociedade Dramática e Musical Carlos Gomes;
15/12	Apoio na coordenação das atividades para o evento de posse da nova gestão do Diretório Acadêmico de Administração, no saguão do Bloco A campus I da FURB; Desenvolvimento e coordenação das atividades do Jantar de confraternização para os servidores e bolsistas e de encerramento das atividades de 2006 da FURB, realizado na sede da Associação Desportiva e Recreativa ARTEX; Coordenação do envio dos cartões de natal; Coordenação para elaboração e envio da publicação – Balanço Social

1.5.2.3. Cerimoniais

Coordenou, no ano de 2006, os seguintes cerimoniais:

Tabela 1h - Cerimoniais

Data	Cerimoniais
09/03	Solenidade de abertura da Aula Inaugural do 1º. Semestre Letivo de 2006;
13/03	Solenidade de abertura da Oficina de Apoio à auto-avaliação promovida pelo MEC;
14/03	Solenidade de abertura do Fórum do Ensino Fundamental, organizado pela Pró-Reitoria de Ensino de Graduação da FURB;
28/03	Solenidade de abertura do Lançamento do III Seminário de Avaliação das Feiras Catarinenses de Matemática e dos Periódicos sobre Feira de Matemática;
06/04	Solenidade de abertura do I Seminário Estadual das Comissões que acompanham e Fiscalizam o Programa de Bolsas do Artigo 170;
28/04	Solenidade de abertura do XI Encontro Regional de Estudantes de Medicina;
18/05	Solenidade de abertura do 20º. Fórum Catarinense das Escolas de Enfermagem;
02/06	Solenidade de abertura do II Seminário das Licenciaturas;
09/07	Solenidade de abertura do III Seminário de Avaliação das Feiras Catarinenses de Matemática;
10/07	Solenidade de assinatura de convênio de cooperação técnico-científica na área da matemática, entre a FURB e a Universidade do Estado da Bahia-UNEB;
22/08	Solenidade de abertura do II Seminário de Ciências Contábeis;
28/08	Solenidade de abertura da XV Semana de Estudos Administrativos e IX Semana de Economia, organizadas respectivamente pelos cursos de Administração e Ciências Econômicas da FURB;
29/08	Solenidade de abertura do I Seminário de Avaliação da Aprendizagem;
	Solenidade de identificação do auditório da Biblioteca Central, denominado Auditório Professor Padre Orlando Maria Murphy;
	Solenidade de abertura da Semana Acadêmica do Curso de Nutrição;
29/09	Solenidade de identificação do auditório do Bloco T, denominado Auditório Professor Rivadávia Wollstein;
02/10	Solenidade de Abertura da XII Semana Acadêmica do Curso de Engenharia Industrial Elétrica da FURB;
19/10	Solenidade do evento comemorativo aos 10 anos da FURB TV;
20/10	Solenidade de abertura do 5º. Fórum Anual de Iniciação Científica-FAIC – Fórum de Iniciação Cientifica;
30/10	Solenidade de nomeação e posse do colegiado da administração superior;
28/10	Solenidade de abertura do II Encontro Catarinense das Sub-Regionais da Associação Brasileira de Alzheimer-ABRAZ;
31/10	Solenidade de abertura da exposição Arte em Solitude de Adriano Benelli;
06/11	Solenidade de nomeação e posse do colegiado da administração superior;
14/11	Solenidade de abertura da exposição gravuras, infogravuras, mídia artística e gravuras digitais dos alunos do curso de artes da FURB e lançamento do livro Bosque Quimera – histórias infantis, de Lorreine Beatrice;
17/11	Solenidade de abertura do VI Colóquio Internacional sobre Gestão Universitária;
27/11	Solenidade de abertura da exposição dos trabalhos de conclusão de curso dos alunos do Curso de Design;

1. 5.2.4. Central de Ex-Alunos

São objetivos da Central de Ex-Alunos:

- estreitar os laços dos Ex-Alunos com a FURB;
- intermediar o ingresso dos Ex-Alunos da FURB no mercado de trabalho;

– estimular o reencontro entre colegas de turma, promovendo eventos culturais, festivos, dentre outros.

No ano de 2006, a Central de Ex-Alunos da FURB cadastrou 2.010 egressos de nossa Universidade, tendo registrado em torno de 35.000 empréstimos de obras da Biblioteca.

1.6. Recursos humanos

Tabela 1i – Recursos Humanos

REITORIA	Nº de servidores	Horas semanais	Média h.semanais / servidor
Professor	2	80	40,00
Técnico-Administrativo	20	800	40,00
Docente + Técnico-Administrativo	**22**	**880**	**40,00**
Prestador de Serviço			0,00
Bolsista	30	600	20,00
TOTAL	**52**	**1.480**	**28,46**

1.7. Execução orçamentária

Tabela 1j – Execução Orçamentária

REITORIA	2005		2006		VARIAÇÃO	
DESCRIÇÃO	Orçado	Executado	Orçado	Executado	Exec./Orç.	Exec. 2005/2006
Receitas	**528.000**	**1.060.005**	**0**	**611.946**	**-**	**-**
Despesas	**8.418.478**	**10.914.086**	**12.746.119**	**12.686.454**	**-0,5%**	**16,2%**
Pessoal e Encargos Sociais	953.830	1.751.767	2.065.970	2.223.302	7,6%	26,9%
Auxílio Financeiro a Estudante	4.200.000	6.934.277	8.433.492	8.665.063	2,7%	25,0%
Material de Consumo	143.760	168.526	110.608	123.167	11,4%	-26,9%
Passagens de Despesas de Locomoção	137.119	225.028	97.604	184.447	89,0%	-18,0%
OST - Pessoa Física	199.320	257.297	175.400	327.813	86,9%	27,4%
OST - Pessoa Jurídica	142.900	292.896	150.045	317.035	111,3%	8,2%
Demais Despesas Correntes	399.983	503.647	636.000	601.641	-5,4%	19,5%
Equip. e Material Permanente	2.240.566	376.843	1.076.000	243.986	-77,3%	-35,3%
Aquisição de Imóveis	1.000	403.805	1.000	0	-100,0%	-

2. COORDENADORIA DE PLANEJAMENTO

2.1. Atribuições da Coordenadoria de Planejamento

A Coordenadoria de Planejamento é responsável pela análise da evolução da Universidade e pela proposição, ao Reitor, de políticas, diretrizes e metas para o desenvolvimento das ações no campo físico, administrativo e econômico-financeiro da Instituição. Assim, compete à COPLAN:

- Assessorar a Reitoria no desenvolvimento do planejamento global da Universidade;
- Desenvolver métodos de acompanhamento e controle do planejamento global da Universidade;
- Assessorar na formulação e no desenvolvimento de políticas e estratégias de administração da Universidade;
- Analisar, desenvolver e manter o sistema de informações e suporte de organização e métodos da Universidade;
- Acompanhar a execução dos projetos de aperfeiçoamento da estrutura e dos métodos de funcionamento da Universidade;
- Coordenar a elaboração e atualização dos orçamentos anual e plurianual da Universidade;
- Coordenar a confecção dos relatórios setoriais e, a partir destes, elaborar o relatório institucional; e
- Coordenar, permanentemente, a Avaliação Institucional.

2.2. Atividades desenvolvidas em 2006

Em 2006, a Coordenadoria de Planejamento continuou com suas atividades nas áreas de Contabilidade Gerencial e Orçamento, Captação de Recursos, Marketing, Planejamento Estratégico, Auditoria e Relatório Institucional.

Na área de *Contabilidade Gerencial e Orçamento*, deu-se continuidade à elaboração orçamentária via Rede Administrativa da FURB, permitindo uma consolidação do orçamento gerencial no orçamento público de forma automática.

Na área de *Planejamento Estratégico*, a COPLAN manteve o Planejamento Estratégico, aprovado pelo Conselho Universitário (CONSUNI) e continuou com o fomento da elaboração e implementação do planejamento das unidades.

2.2.1. Captação de Recursos

A área de Captação de Recursos e Elaboração de Projetos - CREP tem como missão coordenar programas de relacionamento entre fontes de financiamento, instituições parceiras e prestadores de serviços, que subsidiem projetos institucionais integrados de pesquisa, extensão e serviços nas áreas de competência da FURB. As principais atividades desenvolvidas foram:

Divulgação permanente dos editais lançados pelas diversas fontes de financiamento.

Participação na elaboração/aprovação do projeto do Museu do Têxtil e da Moda junto ao Ministério da Cultura, PRONAC – 063915 e junto ao SEITEC – Sistema Estadual de Incentivo ao Turismo, Esporte e Cultura, do estado de Santa Catarina.

Participação na elaboração/aprovação do projeto do FURB FM junto ao Ministério da Cultura, PRONAC – 062774 e junto ao SEITEC – Sistema Estadual de Incentivo ao Turismo, Esporte e Cultura, do estado de Santa Catarina.

Participação na elaboração do projeto do BLUVÔLEI/FURB, que deverá ser encaminhado para inscrição junto ao Conselho Municipal da Criança e do Adolescente de Blumenau, para posterior envio ao CONANDA – Conselho Nacional dos Direitos da Criança e do Adolescente.

Participação na elaboração do projeto "Modernização do Consultório Oftalmológico do Centro Ambulatorial da Universidade Regional de Blumenau", solicitação do Centro de Ciências da Saúde da FURB junto ao Lions Club International Fundation – LCFI.

Participação na elaboração do projeto Urtiga, envolvendo as áreas de Moda e Engenharia Florestal da FURB e que foi encaminhado à Petrobras – Edital Fome Zero.

Representação da FURB no Comitê Temático Cultura, Turismo e Esporte da SDR Blumenau.

2.2.2. Marketing Institucional

2.2.2.1. Campanhas

Na campanha institucional foram atingidas as praças de Santa Catarina, Paraná e Rio Grande do Sul. Adotou-se a estratégia de 2005 e continuou-se a usar mídias de alta visibilidade e credibilidade:

- Grupo RBS;
- Revista Veja;
- Backbus em Blumenau, Balneário Camboriú e Florianópolis;
- Empenas dentro dos câmpus da Universidade.

Além disso, foram plotados adesivos da campanha institucional nos principais elevadores da FURB, uma iniciativa inédita na Universidade.

Realizou-se uma campanha extra para o Vestibular Especial do curso de Medicina Veterinária. Nas campanhas promocionais de Vestibular e Seletivo Especial (verão e inverno) utilizaram-se as mídias convencionais (rádio, tv, outdoor, busdoor) entre outras diferenciadas como backbus, internet e envelopamento da Parati da FURB.

Campanha Central de Ex-Alunos (folder, banner, outdoor, anúncio jornal impresso, rádio e FURB TV). A criação ocorreu em parceria com a Agência Experimental de Publicidade do curso de Comunicação Social.

Campanha completa do Festival Universitário de Teatro de Blumenau: anúncios, folder programação, Revista O Teatro Transcende (somente criação), crachás, mochilas, certificados, entre outros. Tivemos o apoio do Jornal de Santa Catarina, que veiculou todos os anúncios do Festival gratuitamente, considerando a falta de verba para essas publicações, a representatividade desse evento diante da comunidade da região e a comemoração dos 20 anos do FUTB.

A divulgação do Interação FURB foi intensa e dividida em três períodos, em virtude do concurso de redação. Ou seja, inicialmente divulgou-se as inscrições do concurso, depois o prazo final de inscrições para visitas na Universidade e por fim, na semana do evento.

Matrículas ETEVI: ao contrário de outros anos, em 2006 investiu-se um valor maior nessa campanha, possibilitando a veiculação em rádios, tvs, outdoor, busdoor, além da produção de flyers para distribuição nas escolas.

O Mestrado em Engenharia Elétrica divulgou a abertura das inscrições através de uma campanha, com outdoor e busdoor, que veiculou em Blumenau, Florianópolis, Joinville e Jaraguá do Sul, além de um anúncio no informativo do CREA/SC.

Natal – houve uma campanha de Natal, com a veiculação de mensagem em rádios e jornais da região. Internamente foi criado um cartão de Natal virtual, disponibilizado aos setores para que estes encaminhassem aos seus contatos.

2.2.2.2. Patrocínios e contratos com veículos de comunicação

- Patrocínio de programa na rádio Atlântida, com foco no público jovem;
- Contratos anuais de mídia com a RBS TV e SBT;
- Patrocínio no documentário sobre Fritz Muller;
- Patrocínio nas rádios AM - Nereu Ramos e Globo;
- Contrato de veiculação de banner lateral no site Noticenter;
- Patrocínio mensal no portal www.listaamarela.com.br;
- Contrato com a Publicar para divulgação em backbus, uma mídia diferenciada em Balneário Camboriú e Florianópolis e inédita em Blumenau;
- Contrato com a SCI Informática, para veiculação em front light na BR101.

- Contrato com a G. Muller – relógio na Rua Antônio da Veiga.

2.2.2.3. Materiais impressos

- Criação de um novo layout para os folders dos 39 cursos de graduação, divulgando as principais informações de cada curso. Também foram produzidas novas fotos, que passaram a ser usadas em outros materiais da Universidade;
- Além dos cursos foram produzidos 10.000 folders institucionais e 30.000 revistas Escolha Certa;
- Criou-se e produziu-se o primeiro Balanço Social da Universidade, com a contribuição da área de jornalismo do site para produção de textos e levantamento de informações;
- Criou-se e produziu-se um relatório de Gestão do Prof. Egon, durante seus 8 anos de mandato, com a contribuição da área de jornalismo do site para produção de textos, levantamento de informações e edição de imagens.

2.2.2.4. Eventos

Interação FURB: nos dias 29 e 30 de setembro foi realizada a 2ª edição do Interação, que oportunizou à Universidade a visita de mais de 4.000 estudantes, de 47 escolas dos ensinos fundamental e médio de 15 municípios do Vale do Itajaí. A novidade dessa edição foi a organização de atividades pedagógicas para cada nível de ensino e idade de alunos. O Fórum de Informação de Cursos também estava na programação do evento, conforme a solicitação dos Coordenadores de Cursos e Diretores de Centro. Foram cadastrados 700 alunos de terceirão, público-alvo da nossa Universidade.

Realizou-se o 1º Concurso de redação com estudantes do 3º ano do Ensino Médio das escolas, onde o primeiro colocado recebeu um microcomputador doado pela Blucredi. O concurso foi uma das ações do Interação FURB.

Concertos Dia das Mães, Dia da Pátria e de Natal: criação de anúncios.

2.2.2.5. Outras divulgações

Produziram-se brindes para utilização em ações nas escolas e eventos da Universidade como:

- 10.000 canetas promocionais;
- 2.000 squeezes;
- 100.000 marcadores de livros (que também foram encartados no Jornal de Santa Catarina e distribuídos aos usuários da Biblioteca Universitária).

Aproveitamos os 37 programetes (clips) dos cursos de graduação e 1 de pós-graduação para veiculá-los novamente na RBS TV e SBT. Durante a Copa do Mundo, foram veiculadas inserções nos intervalos dos jogos, o que possibilitou a divulgação por curso, com destaque para suas especificidades.

Foram realizadas ações de promoção no FUCCA através de banners, balões e distribuição de canetas. Criaram-se adesivos para cada curso de graduação, porém, em virtude da falta de verba, não foram produzidos.

Adquiriu-se um painel front-light, atualmente instalado em frente ao bloco M, possibilitando a divulgação da Universidade sem custos de aluguel.

Outros: VT´s 30" para FURB Visita sua Rua e sua Cidade; plotagem de um ônibus para divulgação do Furb Móvel; divulgação específica dos cursos de Turismo e Lazer, Ciências Econômicas e Tecnologia em Processos Industriais (busdoor e backbus).

2.2.2.6. Serviços de Criação

Além da criação e produção de todas as peças que compuseram as campanhas e demais ações já citados, segue abaixo relação de outros materiais criados:

- Anúncios divulgados nos jornais Em Dia;
- Anúncios para boletos bancários;
- Banners para congressos;
- Brique FURB: cartazes, faixas, flyers, VT na FURB TV;
- Calendários acadêmico e de mesa;
- Capa livro Cadernos Pedagógicos;
- Folder e banners da Formação Docente;
- Cartilha SGA;
- Colóquio Internacional: convites eletrônicos, certificado, banners, artes para site e cd;
- Convite festa final de ano;
- Materiais curso de imersão;
- Materiais cursos de educação permanente;
- DAE 30 anos: banner e convite;
- Folder DAE;
- Empenas com alunas campeãs da Super Liga Juvenil de vôlei feminino, prêmio curso de Arquitetura, empenas institucionais (Ciências da Saúde, Informática e citando todos os centros de cursos);
- FAIC – Fórum Anual de Iniciação Científica: cartaz, pasta, capa cd, banner, certificado;
- Fichas atendimento à comunidade;
- Folder e crachá projeto Quatro +;
- Divulgação da gincana do servidor: convite, cartaz, camiseta;
- FURB 42 anos: anúncio jornal;
- Anúncio Dia do Médico;
- Mudança do IVGP impresso para eletrônico;

- II Jornada de Gastronomia: outdoor, folder e cartaz;
- Mestrados em Engenharia Ambiental, Química e Desenvolvimento Regional: folders e cartazes;
- Residência em Saúde da Família: crachá e banners;
- Seletivo Especial em Gaspar: cartaz e flyer;
- Semana de Meio Ambiente: cartaz e folder;
- Simpósio de Geriatria e Gerontologia: folder e folder eletrônico;
- Pós-Graduação: atendimento a mais de 30 cursos através de folders, cartazes e divulgação eletrônica;
- Divulgação eletrônica **Ex-alunos On-Line,** com a contribuição da área de jornalismo do site para elaboração das notícias. No total foram criadas 12 edições com publicações quinzenais, desde julho - com três notas por edição.
- Artes para o site: cabeçalhos, pop up´s e banners.

2.3. Ações de Promoção

Atividades com Escolas: Durante o ano de 2006, diversas atividades foram desenvolvidas com as escolas da região do Vale do Itajaí e em Blumenau. Visitou-se muitas escolas, com o objetivo de divulgar os cursos, vestibular e demais formas de ingresso no curso superior, bem como as demais atividades da nossa Universidade através da realização do TVI – Teste Visual de Interesses, realizado pela Professora Alda Vieira, priorizando nessa atividade escolas particulares e alunos de Ensino Médio.

Viagem RS e PR: Com o objetivo de conhecer melhor algumas cidades dos estados vizinhos de SC para uma possível abertura de mercado para a Universidade, fez-se uma viagem de aproximadamente uma semana, para as seguintes cidades do RS: Vacaria, Passo Fundo e Erechim e PR: União da Vitória, Pato Branco, Francisco Beltrão, Cascavel, Guarapuava, Irati, Ponta Grossa, Campo Largo e Curitiba. Foram visitadas as principais escolas particulares de Ensino Médio dessas regiões.

Mala direta: Seletivo Especial: Com um cadastro de 3506 alunos potenciais em 2005, em 2006 cadastrou-se mais 2261 alunos nas ações realizadas no decorrer do ano. Com esse cadastro, foi enviada a cada semestre uma mala direta específica para o seletivo especial, a fim de aumentar o número de alunos em nossos cursos de graduação. O resultado apresentado em gráfico segue em anexo.

Outras ações:

- Visitas de escolas aos Laboratórios da Universidade.
- Palestras sobre cursos e mercado de trabalho em algumas escolas de Blumenau.
- Participação da FURB na II Feira de Informação Profissional realizada na cidade de Brusque.

Tabela 2a – Resultados das ações de promoção

Atividades	Escolas	Alunos	Materiais entregues
TVI – Teste Visual de Interesse	50	1.816	Canetas, Escolha Certa, squeezes e camisetas
Viagens RS e PR	17	Não	Cartaz, Escolha Certa, folders cursos, canetas, squeezes, livro Blumenau, portfolio FURB e Perfil Institucional
Interação FURB	52	3.500	Caneta, Escolha Certa e marcador de página
Mala direta	Não	5.767	Não

2.4. Website FURB

Durante o ano de 2006 foram desenvolvidos os seguintes sites e atividades:

- 3ª Viagem do professor Bertelli;
- 6º Colóquio (desenvolvimento do sistema de submissão e avaliação de artigos);
- 20º FUTB;
- Atos de Pesquisa em Educação ;
- Brique;
- Central de ex-alunos;
- COBEP 2007 ;
- COBEP espanhol;
- COBEP Inglês;
- Concurso Verde;
- Formação Docente;
- II Gincana do Servidor;
- II Jornada de Gastronomia;
- II Seminário das Licenciaturas;
- II Seminário de Ciências Contábeis;
- II Workshop Fisioterapia;
- Interação FURB;
- KINDERHAUS;
- Meu Lugar;
- Museu do Têxtil e da Moda;
- NEEM;
- Objetivos de Desenvolvimento do Milênio;
- Observatório do Desenvolvimento Regional;
- Pós-graduação a distância;
- Semana Acadêmica de Fisioterapia;
- Semana Acadêmica de Nutrição;
- Simpósio de Geriatria e Gerontologia;
- Treinamento sobre utilização da Intranet, nos Centros;
- Universo Contábil;
- Vestibular;
- XI Semana da Arquitetura;
- XII Semana da Química;
- XXX Semana de Ciências Biológicas;
- ANPCONT;

- Adequação do site de acordo com novo organograma;
- Alimentação, atualização e manutenção de todo o conteúdo do site;
- Calendário Acadêmico 2007;
- Cartão de Natal on-line;
- FAIC (sistema para gerenciamento de inscrições);
- FIC (sistema para gerenciamento de inscrições);
- Reformulação do Canal ETEVI com ferramentas interativas;
- Sistema de Galeria de Imagens (Gincana do Servidor, Interação, Viagem, Português para estrangeiros).

2.5. Jornalismo

Foram produzidas as seguintes quantidades de notícias e destaques:

Tabela 2b – Notícias veiculadas

Mês	Notícias	Destaques
Janeiro	42	11
Fevereiro	27	29
Março	39	30
Abril	28	20
Maio	41	29
Junho	32	16
Julho	43	22
Agosto	38	22
Setembro	35	17
Outubro	37	24
Novembro	34	16
Dezembro	42	28
Total	**438**	**264**

Vale salientar que todas essas notícias e destaques permanecem arquivados no site.

Informativo Em Dia: foram publicadas 10 edições, entre os meses de março e dezembro. Cada edição teve, em média, 14 noticias.

Assessoria de Imprensa para o 20º FUTB: durante o festival foi montada uma equipe especial, composta pela área de jornalismo do site, para atender às necessidades de assessoria de imprensa do evento. Isso resultou no aumento de mídia espontânea em comparação com as edições anteriores do evento.

2.6. Comissão de Avaliação Institucional – COMAVI e Comissão Própria de Avaliação – CPA

Conforme já manifestado no Relatório anterior, com a publicação da Resolução 14/2005, que reformula o Programa de Avaliação Institucional da Universidade Regional de Blumenau – PAIURB, a condução do processo de avaliação institucional passou para a responsabilidade da CPA – Comissão Própria de Avaliação.

Algumas atividades avaliativas, previstas no PAIURB em vigor até então, aprovado pela Resolução Nº. 116/2001, e conduzidas pela COMAVI, no entanto, não foram absorvidas pela CPA e continuaram em 2006 sendo desenvolvidas pela COMAVI atendendo dispositivos da Resolução 146/2000 e da Resolução 47/2004.

Os quadros a seguir demonstram, inicialmente as atividades sob a responsabilidade da COMAVI e, posteriormente, as da CPA.

Tabela 2c – Atividades desenvolvidas pela COMAVI

ATIVIDADE	PERÍODO	OBSERVAÇÃO
Coleta de informações e emissão de pareceres nos processos dos professores em Estágio Probatório	Continuamente	Foram emitidos 44 pareceres parciais referente ao desempenho dos docentes em 2005/2; 62 pareceres parciais referente ao desempenho dos docentes em 2006/1.
Emissão de pareceres aos professores que concluíram Estágio Probatório	Março e Setembro	21 pareceres finais referente ao desempenho 2005/2 e 8 pareceres referente ao desempenho 2006/1.
Elaboração e acompanhamento de processos de docentes em estágio probatório com desempenho parcialmente satisfatório ou insatisfatório	Continuamente	3 processos mereceram acompanhamento especial da COMAVI, com ouvida de testemunhas, durante o ano de 2006.
Avaliação do ensino nos cursos dos Centros de Ciências da Educação, Exatas e Naturais, Humanas e da Comunicação, Jurídicas, Saúde e Tecnológicas e emissão de relatórios, referente às atividades de 2006/1.	Agosto	Foram codificados e impressos formulários para todos os Cursos. Esta atividade resultou em relatórios para cada curso e em relatórios por disciplina.
Tabulação dos dados da avaliação do Estágio Orientado de Prática Jurídica do Curso de Direito e elaboração de relatórios.	Novembro	Esta atividade resultou em: 1 relatório geral encaminhado ao Colegiado de Curso e à Coordenação de Estágio e 1 Relatório com dados individuais de cada professor .
Avaliação do desempenho dos docentes em Estágio Probatório e Tempo Integral, via INTERNET, pelos acadêmicos.	Novembro	Esta atividade resultou em um relatório para cada disciplina. Os relatórios serão emitidos em Mar/2007. Índice geral de respondentes: 62,34%
Fornecimento de declarações e relatórios sobre o desempenho docente.	Continuamente	As declarações e relatórios foram fornecidos a todos os docentes interessados, principalmente para processos de solicitação de tempo integral e para acompanhamento do seu desempenho em estágio probatório.
Emissão/leitura dos cartões do questionário do Programa de Integração do Calouro - 1º semestre	Fevereiro/Março	Solicitação da PROEN.
Emissão/leitura dos cartões do questionário dos Formandos - 1º semestre	Agosto/Setembro	Solicitação da PROEN.
Concurso Prefeitura Municipal de Blumenau Edital 01/2006	Maio a Junho	Demanda externa.
Sistema na Web para Pesquisa das Políticas das Licenciaturas. (Alunos e Professores)	Maio	Solicitação da PROEN.
Sistema na Web (CPA) para Avaliação Institucional na Visão dos Gestores, Alunos, Professores, Técnico-Administrativos.	Junho	Solicitação da CPA.
Concurso Câmara Municipal de Penha Edital 02/2006	Junho a Julho	Demanda externa.

ATIVIDADE	PERÍODO	OBSERVAÇÃO
Concurso Prefeitura Municipal de Blumenau Edital 02/2006	Julho a Setembro	Demanda externa.
Emissão/leitura dos cartões do questionário do Programa de Integração do Calouro - 2º semestre	Agosto	Solicitação da PROEN.
Emissão/leitura dos cartões do questionário dos Formandos - 2º semestre	Agosto	Solicitação da PROEN.
Concurso Público Furb - Edital 01/2006	Setembro a Novembro	Concurso para técnico-administrativo.
Sistema na Web para Avaliação dos docentes em Estágio probatório e Tempo integral	Outubro	Solicitação da COMAVI.
Sistema na Web (Comissão de Cadastro) Emissão e conferência do Certificado de Registro Cadastral	Novembro	Comissão de Licitação/cadastro.
Sistema na Web para Avaliação dos docentes do Núcleo de Prática Jurídica.	Novembro	Solicitação da COMAVI e Coordenação do NPJ.
Concurso Câmara Municipal de Blumenau Edital 01/2006	Dezembro/06 a Fevereiro/07	Demanda externa.

A Comissão Própria de Avaliação – CPA, com base nas suas competências definidas na Resolução 14/2005 e 20/2005 desenvolveu, em síntese, as atividades demonstradas nas tabelas a seguir:

Tabela 2d – Seminários desenvolvidos pela CPA

ATIVIDADE	PERÍODO	OBSERVAÇÃO
Seminário de Capacitação de CPA's	13 e 14/03	Este evento foi realizado em conjunto com a CONAES e ACAFE para capacitação dos componentes das CPAs das IES de Santa Catarina.
Seminário de Auto-Avaliação Institucional	02, 03, 07, 09 e 10/08	Este Seminário foi realizado com a finalidade de envolver a comunidade universitária no processo de auto-avaliação.

Tabela 2e – Reuniões/encontros internos CPA

Modalidade das reuniões	Quantidade											
	Jan	Fev	Mar	Abr	Mai	Jun	Jul	Ago	Set	Out	Nov	Dez
Reuniões de Estudo	1	3	3	4	2	2	8	4	-	2	1	1
Reuniões Ordinárias	-	-	-	-	1	1	1	1	2	-	-	1
Total	**1**	**3**	**3**	**4**	**3**	**3**	**9**	**5**	**2**	**1**	**1**	**2**

Tabela 2f – Demais atividades realizadas para dar continuidade ao processo de auto-avaliação da Universidade CPA

ATIVIDADE	PERÍODO	OBSERVAÇÕES
Finalização e impressão da Proposta de Avaliação Institucional da Universidade Regional de Blumenau	Maio/Junho	Proposta distribuída a toda a comunidade interna, ao CEE/SC e às IES do Sistema ACAFE.
Visitas internas para levantamento de dados e informações "in loco"	Junho/Julho	A CPA visitou e dialogou com os responsáveis dos seguintes espaços: CCE, CCEN, CCSA, CCHC, CCJ, NPJ e Ginásio-Escola.
Planejamento do regulamento da premiação aos acadêmicos participantes na avaliação institucional	Maio/Junho	Regulamento encaminhado aos acadêmicos e publicado na página da CPA – www.furb.br/cpa
Cerimônia de entrega da premiação aos acadêmicos	Agosto	Índice de respondentes: 8,47%

ATIVIDADE	PERÍODO	OBSERVAÇÕES
participantes da avaliação institucional		
Planejamento e aplicação de questionário a toda a comunidade universitária	Maio a Junho	Índice de respondentes: a) Alunos: 8,47% b) Técnico-adminsitrativos: 38,64% c) Docentes: 26,38% Coordenadores de Curso: 84,61% d) Gestores: 62,71%
Coleta de dados quantitativos, de projetos e de relatórios internos.	Janeiro a Agosto	Inúmeras tabelas foram preenchidas por diversos segmentos da Universidade (vide ANEXOS do Relatório de Auto-avaliação na INTRANET) Projetos e relatórios coletados também podem ser visualizados nos referidos ANEXOS.
Elaboração do Relatório de Auto-Avaliação	Agosto a dezembro	Relatório concluído e publicado na INTRANET
Planejamento, execução de pesquisa e elaboração de relatórios sobre a situação sócio-econômica e cultural dos alunos concluintes	Março, Julho e Novembro	Em março foram concluídos e publicados os relatórios de cada curso e um Relatório Geral com os dados obtidos em nov/2005, e em agosto, este mesmo processo foi concluído com os formandos de 2006/1. Em novembro/2006 foi realizada pesquisa com os concluintes deste semestre e os relatórios serão concluídos e publicados em Mar/2007.
Planejamento, execução de pesquisa e elaboração de relatórios sobre as condições sócio-econômicas e culturais dos calouros	Fevereiro e Agosto	Organização de relatórios em Mar/2006 e em Ago/2006. Os relatórios, por curso e o geral foram encaminhados a todos os colegiados e à administração superior da FURB.
Elaboração do Relatório de Auto-Avaliação	Agosto a dezembro	Relatório concluído e publicado na INTRANET encaminhado ao CEE/SC

Tabela 2g – Participação em cursos e eventos externos

CURSO/EVENTO		PERÍODO	LOCAL
Seminário de Capacitação de CPA's	13 e 14/03	FURB – (promoção da CONAES, ACAFE e FURB)	
Colóquio Internacional de Gestão Universitária	15 a 17/11	Blumenau	

2.7. Recursos humanos

Tabela 2h– Recursos Humanos

COPLAN	Nº de servidores	Horas semanais	Média h.semanais / servidor
Professor	13	148	11,38
Técnico-Administrativo	12	480	40
Docente + Técnico-Administrativo	**25**	**628**	**25,12**
Prestador de Serviço	-	-	-
Bolsista	1	20	20
TOTAL	**26**	**648**	**24,92**

2.8. Execução orçamentária

Tabela 2i – Execução Orçamentária

COPLAN	2005		2006		VARIAÇÃO	
DESCRIÇÃO	**Orçado**	**Executado**	**Orçado**	**Executado**	**Exec./Orç.**	**Exec. 2005/2006**
Receitas	**0**	**0**	**0**	**0**	-	-
Despesas	**2.331.401**	**2.145.445**	**2.167.767**	**2.366.462**	**9,2%**	**10,3%**
Pessoal e Encargos Sociais	833.907	520.319	634.087	615.533	-2,9%	18,3%
Material de Consumo	18.488	23.407	22.224	15.947	-28,2%	-31,9%
Passagens de Despesas de Locomoção	13.270	12.570	13.790	4.987	-63,8%	-60,3%
OST - Pessoa Física	10.800	7.831	13.290	8.362	-37,1%	6,8%
OST - Pessoa Jurídica	1.417.141	1.566.563	1.474.775	1.716.675	16,4%	9,6%
Equip. e Material Permanente	37.795	14.755	9.600	4.957	-48,4%	-66,4%

3. PROCURADORIA GERAL

3.1. Histórico

A Procuradoria Geral foi criada no ano de 1999, através da Resolução n°. 42, da Presidência da Fundação Universidade Regional de Blumenau, para substituir a antiga Assessoria Jurídica da Fundação Universidade Regional de Blumenau.

Diferentemente do que ocorria com a antiga Assessoria Jurídica, órgão de assessoramento jurídico da Reitoria, a Procuradoria Geral passou a ter, também, a incumbência de representação judicial da Instituição, como advocacia geral.

3.2. Principais atribuições

As atribuições da Procuradoria Geral são aquelas indicadas no Regimento Geral da Reitoria (Resolução 22/2003, artigo 30), consistindo, principalmente, na advocacia geral, por meio da consultoria e assessoramento jurídico de todos os órgãos da Universidade, bem como pela representação judicial da Fundação, especialmente no que diz respeito à cobrança da dívida consolidada.

Além destas atribuições, a Procuradoria também é responsável pela apuração de infrações disciplinares no âmbito da Universidade, o que é feito através de uma Comissão Permanente de Sindicância e de Processo Disciplinar, criada no ano 2.000, tendo sofrido algumas alterações na sua composição, desde o início de suas atividades, bem como pela manutenção, desenvolvimento e atualização de acervo legal, doutrinário e jurisprudencial sobre temas educacionais, através do SISLEN – Sistema de Legislação e Normas, órgão vinculado à Procuradoria Geral.

3.3. Organograma

A Procuradoria Geral atualmente é administrada pelo Procurador Geral, e tendo a colaboração de advogados e servidores técnico administrativos de nível médio, bem como de bolsistas de trabalho.

A Procuradoria Geral tem sob sua responsabilidade e administração a Comissão Permanente de Sindicância e Processo Administrativo Disciplinar, criada pela Reitoria, porém, com atividade vinculada à Procuradoria, visto que promove o controle da atividade administrativa pelos servidores vinculados à Fundação Universidade Regional de Blumenau.

Ainda existe sob a responsabilidade e administração da Procuradoria Geral o SISLEN – Sistema de Legislação e Normas, setor com a incumbência de manter atualizado registro da legislação e normatização educacional, principalmente, que sejam de interesse da Universidade Regional de Blumenau.

3.4. Atividades realizadas

Tabela 3a – Atividades da Procuradoria Geral (2001-2006)

Atividade	Ano	MESES												Total
		Jan.	Fev.	Mar	Abr.	Maio	Jun.	Jul.	Ago.	Set.	Out.	Nov.	Dez.	
Processos Judiciais	2001	2	2	3	4	100	5	70	102	89	136	150	36	**699**
	2002	1	56	104	108	12	46	36	-	-	-	-	-	**363**
	2003	-	-	-	03	29	16	12	4	34	93	66	5	**262**
	2004	5	11	11	19	5	7	9	19	9	3	8	4	**110**
	2005	8	8	17	7	21	4	10	12	19	5	4	7	**122**
	2006	3	1	14	15	15	8	3	15	9	12	5	4	**104**
Pareceres Exarados	2001	10	18	25	29	41	24	26	27	35	27	15	34	**311**
	2002	5	6	11	23	30	18	24	23	12	21	13	12	**198**
	2003	26	22	27	26	16	21	21	24	22	13	14	23	**255**
	2004	13	10	13	13	17	14	44	22	12	10	24	7	**199**
	2005	5	9	11	12	11	8	9	16	4	10	4	6	**105**
	2006	4	11	15	7	6	9	12	12	8	4	11	6	**105**
Audiências	2001	4	3	3	3	3	-	-	4	1	5	2	1	**29**
	2002	3	5	2	4	1	4	4	6	6	3	-	-	**38**
	2003	01	02	06	04	09	03	03	06	05	05	04	03	**51**
	2004	5	3	15	10	6	10	9	15	8	7	11	7	**109**
	2005	7	4	8	2	5	17	5	10	6	7	1	6	**78**
	2006	6	5	5	3	6	8	8	6	2	5	5	10	**69**
Total de Atividades	2001	16	23	31	36	144	29	96	133	125	168	167	71	**1039**
	2002	9	67	117	135	43	68	64	29	18	24	13	12	**599**
	2003	27	24	33	33	54	40	36	34	61	111	80	31	**564**
	2004	23	24	39	42	28	31	62	56	29	20	43	18	**415**
	2005	20	21	36	21	37	29	24	38	29	22	9	19	**305**
	2006	13	17	34	25	27	25	23	33	19	21	21	18	**278**

Tabela 3b – Processos Licitatórios (2001-2006)

Ano	Convite		Tomada de Preços		Concorrência		Inexigibilidade		Dispensa		Total de Processos
2001	98	70%	24	17,2%	3	2,15%	8	5,71%	7	5%	**140**
2002	102	59,3%	41	23,9%	4	2,33%	9	5,23%	16	9,3%	**172**
2003	95	61,7%	40	26%	6	3,9%	4	2,6%	9	5,84%	**154**
2004	116	55%	39	18,5%	0	0	7	3,32%	49	23,2%	**211**
2005	66	44,3%	58	38,9%	6	4,02%	5	3,35%	14	9,4%	**149**
2006	25	25,26%	43	43,43%	18	18,18%	6	6,07%	7	7,07%	**99**
Total	**502**	**54,27%**	**245**	**26,49%**	**37**	**4,00%**	**39**	**4,22%**	**102**	**11,03%**	**925**

3.5. Recursos humanos

Tabela 3c – Recursos Humanos

PROCURADORIA	Nº de servidores	Horas semanais	Média h.semanais / servidor
Professor	4	88	22
Técnico-Administrativo	9	360	40
Docente + Técnico-Administrativo	**13**	**448**	**34,46**
Prestador de Serviço			
Bolsista	4	80	20
TOTAL	**17**	**528**	**31,05**

3.6. Execução orçamentária

Tabela 3d - Execução Orçamentária

PROCURADORIA	2005		2006		VARIAÇÃO	
DESCRIÇÃO	Orçado	Executado	Orçado	Executado	Exec./Orç.	Exec. 2005/2006
Receitas	**0**	**0**	**0**	**0**	-	-
Despesas	**485.651**	**461.404**	**575.722**	**556.028**	**-3,4%**	**20,5%**
Pessoal e Encargos Sociais	449.529	436.220	537.721	527.469	-1,9%	20,9%
Material de Consumo	5.484	3.844	5.703	3.721	-34,7%	-3,2%
Passagens de Despesas de Locomoção	4.430	1.858	4.607	1.654	-64,1%	-11,0%
OST - Pessoa Física	10.392	7.208	12.000	13.391	11,6%	85,8%
OST - Pessoa Jurídica	5.816	7.813	6.091	5.491	-9,9%	-29,7%
Equip. e Material Permanente	10.000	4.461	9.600	4.302	-55,2%	-3,6%

4. NÚCLEO DE INFORMÁTICA

O Núcleo de Informática é responsável pela prestação de serviços de informática na FURB, atendendo todos os segmentos da Universidade relacionados às áreas de ensino, pesquisa, extensão e administração.

4.1. Seção de Apoio ao Usuário

A Seção de Apoio ao Usuário tem como principal objetivo o atendimento a dúvidas e o suporte geral em microinformática aos funcionários e professores.

Este suporte vai desde o treinamento em programas aplicativos até a recepção, instalação de novos equipamentos (microcomputadores, impressoras e outros) e programas; proporcionando ao usuário a otimização de seu trabalho através dos recursos computacionais disponíveis.

Conforme planejado demos início a implantação do sistema de gerenciamento de estações, na rede administrativa, o *Novell ZenWorks*, que nos proporcionará um controle mais efetivo sobre as estações de trabalho em uso na Instituição. Paralelamente estamos aproveitando para padronizar as instalações de todos os microcomputadores o que facilitará sua manutenção, permitindo que muitos dos problemas sejam solucionados remotamente, o que tornará mais rápida a solução de problemas.

Também, de acordo com o planejamento, implantamos mais 3 servidores de terminais, disponibilizando mais de 100 novos pontos de acesso, tornando o trabalho de diversos setores mais ágil com um investimento menor do que seria necessário para atualizar o parque de informática de forma tradicional, isto é, comprando novas estações de trabalho.

4.1.1. Atividades rotineiras

As atividades realizadas de forma rotineira pela seção incluem:

- Atendimento a dúvidas e suporte de softwares aplicativos (em microinformática);
- Padronização e acompanhamento de compra de equipamentos de informática e softwares;
- Controle e acompanhamento de chamados técnicos de manutenção de equipamentos de informática;
- Treinamento em softwares aplicativos (Introdução à Informática, Windows, Word e Excel Básico e Avançado, PowerPoint, Utilização de Redes de Computadores e Agenda Corporativa);
- Elaboração de anexos técnicos para editais de licitação de equipamentos e serviços de informática;
- Instalação e manutenção das estações de trabalho nas redes Administrativa e Acadêmica;
- Recepção, testes e instalação de novos equipamentos de informática;
- Apoio a eventos externos promovidos ou apoiados pela FURB;

- Apoio a processos administrativos periódicos e eventos internos promovidos pelos mais diversos setores;
- Busca, estudos e orçamentos preliminares para apoiar projetos de pesquisa e necessidades específicas dos setores;
- Pesquisa de soluções e licenciamento de software para laboratórios de ensino;
- Cadastramento e controle do patrimônio de hardware e software;
- Gerenciamento do Servidor de EPO (antivírus coorporativo);
- Gerenciamento dos Servidores do ZenWorks (gerência de estações);
- Gerenciamento do Servidor do WSUS (atualizações de software da Microsoft);
- Gerenciamento do Servidor de Arquivos da Divisão de Tecnologia da Informação;
- Gerenciamento do Diretório de Identidades (contas de usuário, sincronização com Oracle, grupos de segurança e políticas para estações de trabalho);
- Gerenciamento e execução do projeto de migração das estações e dados dos usuários para a nova rede, sob controle do ZenWorks;
- Treinamento e orientações do EPO e do ZenWorks para as equipes de suporte externas a DTI;
- Gerenciamento e manutenção dos Servidores de Terminais na rede administrativa e laboratórios específicos;
- Implantação dos terminais nos setores;
- Gerenciamento e manutenção dos servidores do domínio ACAD (Laboratório de Informática e Biblioteca Central);
- Gerenciamento dos Servidores da Central de Impressões;
- Suporte as ilhas de impressão no Bloco M;
- Suporte ao Sistema Prodent (Agenda de Consultas Dentárias do Campus III);
- Elaboração do Projeto de Service Desk;
- Gestão de contratos de Hardware e Software;
- Controle da terceirização de serviços de informática da FURB;
- Prestação de Serviços de Impressão para a comunidade acadêmica, através das Centrais de Impressões;

4.1.2. Indicadores e principais atividades realizadas

Verificou-se, conforme apontado na figura 4a, uma leve queda no número de solicitações no ano de 2006, como conseqüência da padronização das estações e gerenciamento de uma pequena parte do parque instalado através do ZenWorks.

Figura 4a – Evolução de solicitações de suporte

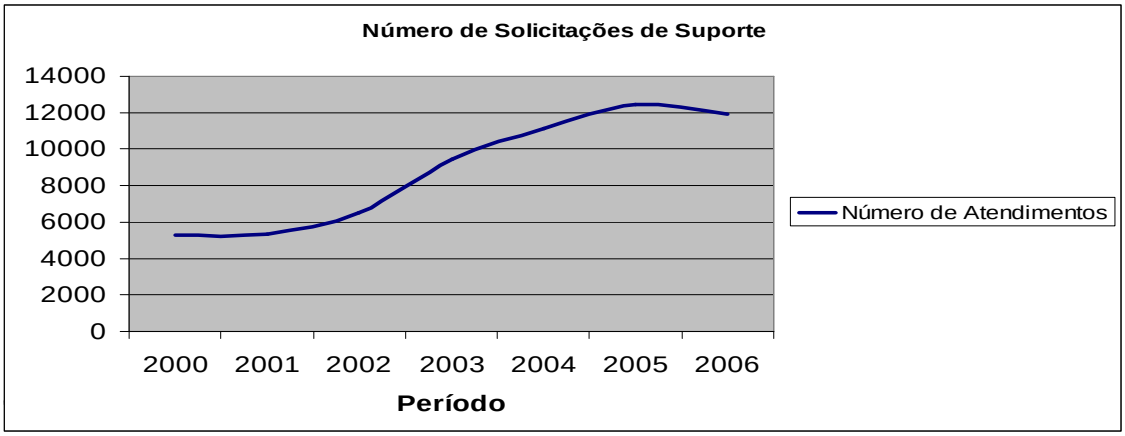

A figura 4b apresenta a evolução dos atendimentos quanto a forma de resolução dos problemas, verificou-se uma leve queda do atendimento on site, em virtude da implatação no último trimestre do ano do serviço de atendimento remoto. Pelo volume apresentado por esta nova forma de atendimento em um único trimestre, pode-se prever que em 2007 esta forma de resolução de problemas, pode representar até 50% do método de solução, desta forma reduzindo o tempo de atendimento das solicitações dos usuários.

Figura 4b – Evolução de solicitações por formas de atendimento

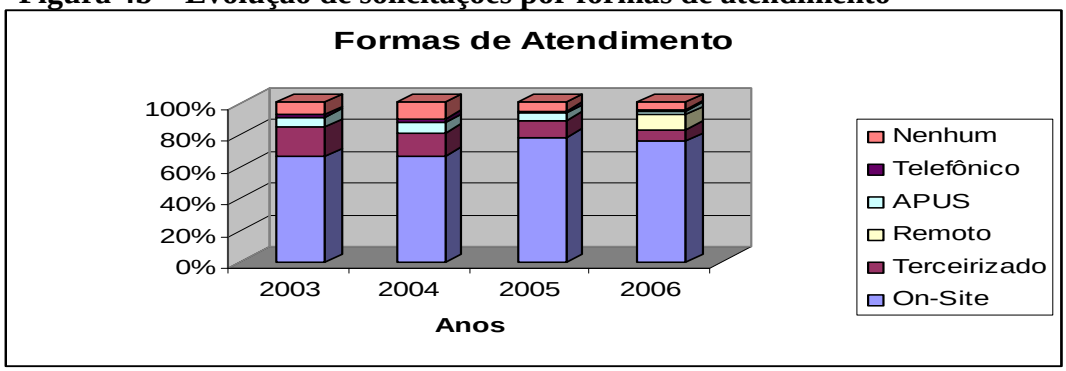

A figura 4c aponta a evolução das solicitações por suas respectivas causas. Pode-se perceber uma diminuição do mau uso e do desconhecimento dos recursos, o que reflete o melhor treinamento dos usuários, devido aos cursos ministrados pela Seção de Apoio ao Usuário ao longo dos últimos anos, e a seleção dos novos Servidores já exigindo conhecimento em informática básica. Já o aumento das solicitações tendo por causa falha de hardware reflete o envelhecimento do parque de informática.

Figura 4c – Evolução de solicitações por causa

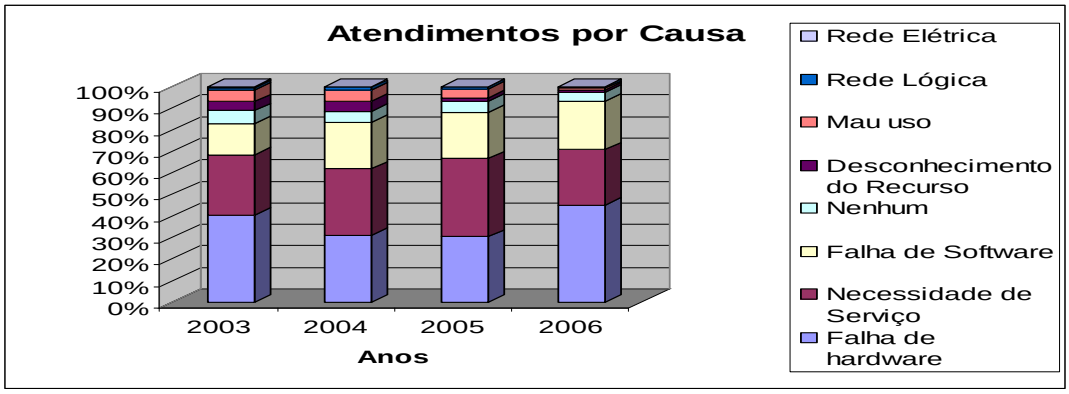

A figura 4d mostra a evolução do suporte de informática a eventos apoiados pela FURB através da Seção de Apoio ao Usuário. A queda reflete a decisão da Administração Superior de não mais apoiar as eleições dos Diretórios e Centros Acadêmicos.

Figura 4d – Evolução de suporte a eventos

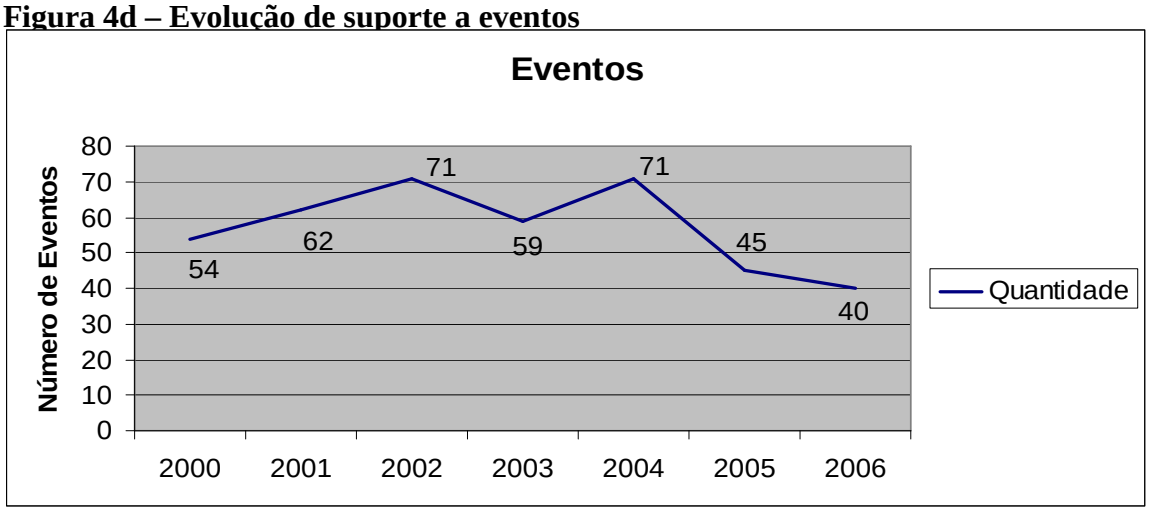

O serviço de impressão apresenta um volume anual de páginas impressas (acumulado desde a sua criação em 2002) de 21.314.518 páginas impressas, deste montante, 7.927.484 impressões acadêmicas e 13.387.034 impressões administrativas.

4.2. Seção de Desenvolvimento de Sistemas

Tabela 4a – Atividades desenvolvidas

Sistema	Tarefa	Nº de horas
Alocação de Horas	Módulos: - Atividade Setorial - Atividade Superior	1.273
Análise Sócio Econômica	Alterações e novas funcionalidades: - Cadastro 2006/2 - Cadastro 2007/1	125
Atendimento	Atendimento aos diversos sistemas da instituição: - Novas funcionalidades; - Melhorias; - Correção de erros.	2.926
AVA	Novas funcionalidades e melhorias gerais	1.168
Central de Impressão	Melhorias gerais	
Concurso Público	Novas funcionalidades	150
ETEVI	Novas funcionalidades	137
Financeiro	Novas funcionalidades e melhorias gerais	428
Sistema de Graduação	Alterações na matrícula e melhorias gerais	643
Infraestrutura da Seção de Desenvolvimento de Sistemas	- Estudo de novas ferramentas; - Migração Maven 2 - Migração de login/senha - Migração do servidor de aplicações Jboss-3.2.7 para 4.0.4; - Implantação do MyEclipse;	418
Recrutamento e Seleção	Novas funcionalidades e melhorias gerais	75
Reestruturação dos PCC´s	Atendimento ao novo organograma	20
Registro Docente	- Adequar sistema ao novo plano de carreira - Arquivos para o INEP;	49
SIPEX	Adequação do sistema a nova legislação.	40
	Total de Horas	**7.452**

4.3. Seção de Suporte Técnico

- Coordenação na instalação de novos pontos de rede de computador (cabeamento estruturado) no Campus I – Bloco A para atender os seguintes setores: DAF, DACP, DRA, DAE;
- Coordenação na instalação de novos pontos de rede de computador (cabeamento estruturado) no Campus I – Bloco S (novo) e transferência do Rack do Bloco R para uma sala específica;
- Coordenação na instalação de novos pontos de rede de computador (cabeamento estruturado) no Campus II – Bloco I (aproximadamente 300 pontos);
- Instalação e configuração de 12 switch no Campus II - Bloco I para ativar os pontos de rede instalados;
- Instalação e configuração no servidor Linux do IPA o Gerenciador de Banco de Dados Oracle XE e o produto ArcSDE 9.1 adquirido pelo IPA. Também foi executado procedimento de atualização do produto ArcIMS. Para fazer a conexão com Apache, PHP e cliente Oracle foi executado procedimento de compilação;
- Instalação de dois certificados digitais nos servidores de WEBMAIL e www.furb.br para ativar HTTPS;
- Preparação do Banco de Dados LDAP (ambiente windows 2003 - Active Directory) para ser utilizado na instalação do correio eletrônico;
- Migrar o correio eletrônico do ambiente Linux para o ambiente Exchange 2003 em alta disponibilidade, utilizando dois Servidores HP DL380 G4 ligado no subsistema de armazenamento de dados EMC CX300;
- Elaboração do Edital com as características técnicas para aquisição de uma Unidade de Fita LTO-1 e o software HP Protect para ampliação do sistema de Backup;
- Elaboração do Edital com as características técnicas para contratação de serviços de implantação do Oracle RAC (Real Application Cluster) colocando o Banco de Dados Oracle em ambiente de alta disponibilidade.
- Elaboração do Edital com as características técnicas para Switch Ethernet Gigabit para Rede de Computadores dos Servidores;
- Elaboração do Edital com as características técnicas para Switch Fiber Channel para conexão dos Servidores com subsistema de armazenamento de da EMC CX300 permitindo failover;
- Elaboração de um plano para melhorar a segurança da Sala de Equipamentos.
- Ampliação da área de armazenamento do subsistema de armazenamento de dados EMC CX300 em mais 146GB para atender Sistema PROJURIS em Oracle;
- Curso de Implementing and Managing Microsoft Exchange Server 2003 e de Gestão de Projetos;
- No NPJ foi substituido o produto Wireless Intel 2011 (parou de funcionar) pelo produto Wireless Dlink DWL-G700AP;
- Atualizar o sistema de segurança (Firewall) PIX 10000 para o PIX 515E com failover;
- No Campus de Gaspar – Horto florestal foi contratado e ativado um Link de dados da BrasilTelecom para interligar com a rede de computadores da FURB;

- Na sala de equipamentos do Núcleo de Informática foi instalado um novo sistema de ar condicionado;
- Atualização da Rede de Computadores da Furb trocando equipamentos com defeitos por Switch novos e também ampliada instalando novos Switchs adquiridos por projetos e para novas solicitações;
- Participação na elaboração do projeto da Rede Metropolitana de Blumenau interligando Campus I, II, III, IV e NPJ. Convênio assinado em 12/12/06;
- Aquisição de novos servidores para substituir servidores antigos e instalar novos serviços;
- Foram testados alguns produtos para fazer o controle sobre o link com a RCT para garantir prioridade ao tráfego crítico ao interesse da FURB em nossa ligação com a Internet. Aguardando a Direção para compra e instalação;
- Implantação de um sistema de monitoramento do tráfego entrando (IN) e saindo (OUT) da interface Ethernet do roteador que encaminha para Internet (Link Internet com interface ATM de 10Mbps fornecido pela RCT) . Segue um exemplo do gráfico gerado;
- Acesso discado continua com 240 portas de acesso;
- Contas para autenticação ADSL da BrasilTelecom = 1086;
- Contas de E-mail no novo servidor de Correio Eletrônico com vínculo ativo:
  - Professores = 612
  - Técnico-administrativos = 462
  - Setores, departamentos...= 355
  - Alunos = 1326
  - Total de caixas de correios ativas = 2755.

4.4. Recursos humanos

Tabela 4b – Recursos humanos

NÚCLEO DE INFORMÁTICA	Nº de servidores	Horas semanais	Média h.semanais / servidor
Professor	1	24	24
Técnico-Administrativo	32	1.280	40
Docente + Técnico-Administrativo	**32**	**1.280**	**40**
Prestador de Serviço	-	-	-
Bolsista	9	180	20
TOTAL	**41**	**1.460**	**35,6**

4.5. Execução orçamentária

Tabela 4c – Execução orçamentária

NÚCLEO DE INFORMÁTICA	2005		2006		VARIAÇÃO	
DESCRIÇÃO	Orçado	Executado	Orçado	Executado	Exec./Orç.	Exec. 2005/2006
Receitas	**100.200**	**163.590**	**141.000**	**256.431**	-	-
Despesas	**2.749.330**	**2.252.600**	**2.907.289**	**2.406.440**	**-17,2%**	**6,8%**
Pessoal e Encargos Sociais	1.312.041	1.177.904	1.491.682	1.518.098	1,8%	28,9%
Material de Consumo	115.017	151.196	148.008	147.763	-0,2%	-2,3%
Passagens de Despesas de Locomoção	12.891	7.592	13.407	10.837	-19,2%	42,7%
OST - Pessoa Física	33.501	30.478	29.592	34.304	15,9%	12,6%
OST - Pessoa Jurídica	975.886	523.398	924.600	480.746	-48,0%	-8,1%
Equip. e Material Permanente	299.995	362.032	300.000	214.691	-28,4%	-40,7%

5. BIBLIOTECA CENTRAL

5.1 Introdução

A Biblioteca Universitária "Professor Martinho Cardoso da Veiga" é um órgão suplementar da Universidade Regional de Blumenau, diretamente subordinado à Reitoria, conforme resolução nº. 59/2006, de 27 de outubro de 2006, que altera o Regimento Geral da Reitoria da Universidade Regional de Blumenau.

Sua missão é desenvolver e colocar à disposição da comunidade universitária um acervo bibliográfico que atenda às necessidades de informação para as atividades de ensino, pesquisa e extensão, adotando modernas tecnologias para o tratamento, recuperação e transferência da informação.

Está aberta à comunidade em geral para consultas e permite o empréstimo domiciliar aos usuários vinculados à Instituição, ou seja, os corpos discente, docente e técnico-administrativo (da FURB) como também de alunos egressos dos cursos de graduação cadastrados na Central de Ex-alunos.

Além de suas próprias coleções, a Biblioteca Universitária oportuniza o acesso a importantes acervos e bases de dados do país e do exterior, ampliando o acesso à informação aos seus usuários.

Através da sua *home page* (http://www.bc.furb.br), a Biblioteca possibilita o acesso remoto às suas informações e serviços, permitindo a consulta em sua base bibliográfica e aos dados dos usuários. Também oferece serviços como: a reserva de material, a renovação de empréstimos, a alteração da senha, o pedido de levantamentos bibliográficos, a sugestão de material para aquisição, a solicitação de fotocópias de artigos de periódicos e o acesso a documentos em texto integral.

Acompanhando a modernização verificada em decorrência do uso da tecnologia de informação, a Biblioteca Universitária está estruturada para ampliar o acesso à informação *on-line* com a oferta de conteúdo em meio eletrônico e para a formação de usuários, habilitando-os na utilização de mecanismos de busca e dos meios de acesso disponíveis. Neste sentido, está ampliando significativamente a disponibilização de conteúdo *on-line* com a construção de uma Biblioteca Digital, a publicação da produção acadêmica, a participação em redes de bibliotecas, o acesso a portais de informação e disponibilização de recursos e serviços voltados para a educação a distância.

5.2 Caracterização da Biblioteca

Trata-se da estrutura administrativa, dos recursos computacionais, dos recursos de vídeo e imagem, espaço físico, dos recursos humanos, da participação em eventos e atividades de formação, convênios mantidos com outras instituições e programas de cooperação.

5.2.1 Estrutura administrativa

Com a reforma administrativa aprovada pelo CONSUNI em 27 de outubro de 2006, a Biblioteca Central passou a denominar-se Biblioteca Universitária, ficando assim estruturada:

- ÓRGÃO DELIBERATIVO
  - Conselho de Biblioteca
- ÓRGÃOS EXECUTIVOS
  - Direção;
  - Seção de Seleção e Aquisição;
  - Seção de Processamento Técnico e Encadernação;
  - Seção de Serviços ao Usuário;
  - Seção de Documentação e Automação.

Visando a descentralização dos serviços prestados, a Biblioteca mantém as seguintes setoriais:

- Biblioteca Setorial do Campus II;
- Biblioteca Setorial do Campus III;
- Biblioteca Setorial do Campus IV;
- Biblioteca Setorial de Gaspar.

5.2.2 Recursos computacionais

Na área da automação, os destaques no ano de 2006 foram:

- Instalação de um servidor ISA no Laboratório de Informática Geral para controle de acesso de páginas no Mundo Internet;
- Confecção de cartões de identificação que antes eram terceirizados;
- Início dos trabalhos para implantação da Identificação Única;
- Participação da integração dos Setores de TI na instituição a partir da iniciativa proposta pela DTI;
- Implementação da inscrição on-line para os cursos oferecidos pela Biblioteca Universitária;
- Melhorias na estrutura e na administração da rede interna;
- Efetivação de 3 (três) funcionários concursados para atuar como analista (1) e auxiliar de informática (2).

Tabela 5a – Distribuição dos equipamentos utilizados na automação dos serviços

EQUIPAMENTO / SETOR/SERVIÇO	Pentium 100~233	Celeron 300	Pentium II	Pentium III	Pentium IV	AMD K6-2	Duron 1.0	Athon 1.0	Athon 1.700	Athlon 1.800	Athlon 2.400	Sempron 2.800	Sempron 3.300	Notebook	Total
Automação			1	1	5						1	3	1	1	**13**
CMU (Arquivo)					1						1	1			**3**
Diretoria									1						**1**
Encadernação e Restauração						1									**1**
Laboratório de Informática	79			2	5	1				1					**88**
Processamento Técnico				1					5						**6**
Referência (Col. Multimídia)	1				1	1									**3**
Referência (Consulta)	7	1	1	3		4									**16**
Referência (Periódicos)	1			1		3	1		2		1				**9**
Referência (Col. Geral)				1					1						**2**
Secretaria											1				**1**
Seleção e Aquisição					2	2	1		2						**7**
Serviço de Empréstimo	1			4		3		1							**9**
Setorial Campus II	3					2			1						**6**
Setorial Campus III					1		3					1			**5**
Setorial Campus IV					1	2									**3**
Setorial Gaspar						1						1			**2**
Total	**92**	**1**	**2**	**13**	**16**	**20**	**5**	**1**	**12**	**1**	**4**	**6**	**1**	**1**	**175**

O Sistema de Automação da Biblioteca Universitária é composto pelos seguintes módulos:

- Módulo de Controle de Aquisição: controla e executa as rotinas de cada etapa da sugestão e aquisição de obras;
- Módulo de Recuperação da Informação: visa recuperar informações, desde livros, teses, normas técnicas, artigos de periódicos, títulos de periódicos, materiais especiais, bem como informações dos usuários do sistema;
- Módulo de Controle de Empréstimos: executa as rotinas de empréstimo, devolução e reserva de material bibliográfico;
- Módulo de Processamento Técnico: executa as rotinas de cadastramento das informações bibliográficas, de autoridades (nomes) e de assuntos;
- Módulo de Disseminação Seletiva da Informação: executa as rotinas de fornecimento automatizado de informações com base no perfil do usuário;
- Módulo de Parametrização: permite a manutenção dos parâmetros do sistema;
- Módulo WEB: permite o acesso a informações sobre os recursos e o oferecimento de serviços na Internet;
- Módulo de Gerenciamento: gera relatórios do acervo por coleção, área do conhecimento, transfere multas para Divisão de Finanças ou DGDP para desconto em folha quando é multa de servidor;
- Biblioteca Digital: destina-se à inclusão de trabalhos acadêmicos (TCCs, Monografias, Dissertações) produzidos pela comunidade acadêmica da FURB, em formato digital, no acervo.

Outros softwares utilizados na automação dos serviços da Biblioteca:

- Sistema BIBLIODATA: catálogo coletivo de livros e periódicos;
- SINBAC: sistema Integrado de Bibliotecas do Sistema ACAFE: realiza pesquisas em uma única interface possibilitando a solicitação e recebimentos de pedidos de empréstimos entre bibliotecas.

5.2.3 Recursos de vídeo e imagem

Hoje a Biblioteca possui equipamentos com qualidade e em número que atende à sua demanda, considerando que para grupos, o professor leva as mídias para a sala de aula. As mídias disponíveis são DVDs players, videocassetes e fitas cassetes (VHS). Há também uma lupa eletrônica, equipamento importante para auxiliar a leitura e escrita de pessoas com baixa visão que necessitam de grande ampliação de texto e imagem.

Com a transferência do curso de artes para o Campus I, o serviço de multimídia passou a disponibilizar, também, equipamentos para audição de discos de vinil e de fitas cassete.

Com o cancelamento da assinatura da DTCOM, foi devolvido o decodificador Ziwell, utilizado para cursos e treinamentos on-line.

Tabela 5b – Lista de equipamentos de vídeo e imagem

Nome	Quantidade
Decodificador	1
DVD	3
Gravador DVD	1
Lupa Eletrônica	1
TV 14 pol.	7
TV 33 pol.	1
TV/Vídeo 14 pol.	3
Vídeo cassete	7

5.2.4 Espaço físico

Com uma área de 5.400 m2, a Biblioteca reúne condições de atendimento à demanda por espaço. Organizada em diversos níveis com ambientes climatizados, dispõe de elevador e rampas para facilitar o acesso aos pisos. Assim, em termos de conforto, pode-se afirmar que os ambientes da Biblioteca são convidativos ao estudo e à pesquisa.

Nesse sentido, um projeto de interiores ainda deverá ser desenvolvido para sinalizar, mobiliar os ambientes destinados à leitura de jornais e outros periódicos informativos e para disponibilizar poltronas e sofás para o descanso dos usuários com atividade acadêmica integral.

Dentro do espaço físico, há também o auditório Padre Orlando Maria Murphy com 155 assentos, o qual vem sendo largamente utilizado pela comunidade acadêmica e,

eventualmente, pela comunidade externa, apesar do projeto de sonorização e mobiliário não estar finalizado.

5.2.5 Participação em eventos e atividades de formação

Com objetivo de reciclar, adquirir conhecimento e trocar experiências, os funcionários da Biblioteca participaram dos seguintes eventos e atividades:

- AACR2 2003: principais alterações - Ago. 2006 - Florianópolis (UDESC);
- Curso de Formação Sindical - Dez. 2006 - FURB;
- Competência informacional: o papel da biblioteca no desenvolvimento de habilidades para aprendizagem independente - 16 horas – Ago. 2006;
- XXV Painel de Biblioteconomia em Santa Catarina - Set. 2006 - Florianópolis (ACB);
- XIV Seminário Nacional de Bibliotecas Universitárias – Out. 2006 – Salvador;
- El contenidode lãs imágenes y su representación – 15horas – Nov. 2006 Florianópolis (UFSC);
- Palestra com Michel Menou – 4 horas – Nov. 2006 - Florianópolis (PGCIN/UFSC);
- VI Colóquio Internacional sobre Gestão Universitária na América do Sul: mudanças e perspectivas na gestão universitária – (Participação e Coordenação de Mesa) – Nov. 2006 - Blumenau (FURB);
- Oficina Gramática Normativa - 12horas – Jul. 2006 - Blumenau FURB;
- Oficina treinamento de equipes administrativas e de apoio – museus – 20 horas – Ago. 2006 – Blumenau (FURB/IPHAN);
- Oficina Elaboração de Projetos Museográficos: montagem de exposições - 20 horas – Set. 2006 - Laguna (UFSC)

Além dessas participações, os servidores da Biblioteca marcaram presença nas atividades oferecidas pela Instituição, visando maior integração e melhoria da qualidade de vida no trabalho, destacando-se os seguintes eventos: a Gincana de Integração do Servidor, o Programa Vida e Saúde no Trabalho e a Ginástica Laboral.

5.2.6 Convênios mantidos com outras instituições e programas de cooperação

Os convênios mantidos são:

- Portal de Periódicos da CAPES: disponibiliza o acesso a cerca de 12.000 (doze mil) títulos de periódicos e a 100 (cem) bases de dados textuais e referenciais em todas as áreas do conhecimento;
- Biblioteca Digital de Teses e Dissertações: através de convênio com o IBICT, a Biblioteca participa da Biblioteca Digital de Teses e Dissertações que por sua vez é parte da Biblioteca Digital Brasileira;
- Rede BIBLIODATA-CALCO: a Biblioteca alimenta regularmente o Banco de Dados Bibliográficos da Rede desde 1988 e atualmente, considerando a

quantidade de títulos implantados e cooperados, posiciona-se entre as dez maiores da Rede;

- Rede CCN - Catálogo Coletivo Nacional de Publicações Periódicas do IBICT: a Biblioteca alimenta, regularmente, com dados do seu acervo a base do CCN que está disponível para acesso on-line e é utilizada pelo Programa COMUT para operacionalizar suas atividades;
- Programa de Comutação Bibliográfica - COMUT: desde 1980, a Biblioteca da FURB participa como Biblioteca Solicitante da Rede COMUT através da qual pode obter cópia de documentos do acervo de outras bibliotecas;
- Rede Latino-Americana e do Caribe em Informação em Ciências da Saúde – BIREME: a Biblioteca mantém convênio na categoria de Unidade Participante, beneficiando com isso, especialmente, os usuários da área da saúde;
- Rede Pan-Americana de Informação e Documentação em Engenharia Sanitária e Ciências Ambientais – REPIDISCA: a Biblioteca alimenta regularmente o Catálogo Coletivo de Publicações Seriadas e encaminha um exemplar dos documentos produzidos na Instituição nessas áreas do conhecimento, para inclusão na base REPIDISCA;
- Rede ANTARES - Sistema de Informação em Ciência e Tecnologia: desde abril de 1993, através de convênio assinado com o CNPq/IBICT, a Biblioteca integra esta rede na condição de Posto de Serviço Tipo B;
- Rede de Bibliotecas da Área de Engenharia - REBAE: permite a realização de serviços de comutação e empréstimo entre bibliotecas da área;
- Rede de Bibliotecas da Área de Psicologia - REBAP: tem como objetivo a construção de um catálogo coletivo da produção científica da área e o intercâmbio entre as bibliotecas participantes;
- Rede de Bibliotecas do Sistema ACAFE: tem como objetivos o compartilhamento de recursos e o intercâmbio de serviços entre as bibliotecas das IES que integram o Sistema. Através do SINBAC – Sistema Integrado das Bibliotecas da ACAFE é possível a pesquisa integrada aos catálogos da bibliotecas e a solicitação de empréstimos entre as bibliotecas;
- Comissão Brasileira de Bibliotecas Universitárias - CBBU: é uma organização filiada a FEBAB, tem como finalidade promover a cooperação mútua entre as bibliotecas universitárias brasileiras;
- Rede BN-MARC: liderada pela Biblioteca Nacional (Brasil) tem por objetivo promover a catalogação cooperativa e o intercâmbio de registros bibliográficos no formato MARC;
- Rede RIBLU/OUI (Rede Interamericana de Bibliotecas Universitárias): tem por objetivo integrar e promover serviços bibliotecários no âmbito da Organização Universitária Interamericana;
- Rede PORTCOM (Rede de Informação em Comunicação dos Países de Língua Portuguesa): tem por objetivo integrar as bibliotecas da área de comunicação;
- Rede IBGE: integra a rede na qualidade ponto avançado de atendimento e de biblioteca depositária das publicações do IBGE.
- Outros convênios que ampliam a ação da Biblioteca:
- Fundação Getúlio Vargas: assinado em 04/04/1995, tem como objetivo o uso do serviço FGVDADOS;

- SERPRO: assinado em 22/07/1994, tem como objetivo o acesso às informações do Sistema ARUANDA para uso das bases MARCASM e ALICE;
- Banco de Dados DIALOG: assinado em 30/09/1994, permite a consulta a um dos maiores bancos de dados de informação referenciais;
- Fundação Cultural de Blumenau: assinado em 1999, tem como objetivo a cessão de uso do Sistema de Automação de Biblioteca na Biblioteca Pública Dr. Fritz Müller.

5.3 Desempenho geral e por seção

No exercício de 2006, os dados estatísticos revelam, novamente, o bom desempenho alcançado pela Biblioteca.

A exemplo dos anos anteriores, registrou-se incremento no números de empréstimos realizados (17,44%), nas receitas (19,90%), na quantidade de títulos (1,60%) e volumes (7,96%) adquiridos. Entretanto, houve queda no número de usuários que, efetivamente, utilizaram o serviço de empréstimo (2,93%) e no número de consultas atendidas (materiais consultados) (10,91%). Por conseguinte, o número de pedidos e o número de usuários atendidos através do COMUT também apresentaram queda de 8,44% e 1,46%, respectivamente. A nova queda confirma a mudança nas demandas dos usuários que estão cada vez mais utilizando os serviços on-line para a obtenção dos documentos e informações que necessitam.

Outros destaques do ano:

- Continuação do Programa de Qualidade de Vida no Trabalho, entre elas, a Gincana de Integração do Servidor, o Programa Vida e Saúde no Trabalho e a Ginástica Laboral.
- O bibliotecário Mauro Tessari assumiu o cargo de Pró-Reitor de Administração, sendo substituído na direção da Biblioteca pela bibliotecária Maria Genoveva Lemos;
- A secretaria dos Cursos Seqüências ocupou um espaço no nível 6 da Biblioteca Universitária.

5.3.1 Seção de Seleção e Aquisição

Esta Seção é responsável pela seleção e aquisição de todo o material bibliográfico, seja por compra, doação ou permuta.

Neste ano foram adquiridos 10.596 títulos novos, 23.397 volumes de livros, teses, periódicos, folhetos e materiais especiais e, dessa forma, o acervo geral da Biblioteca constitui-se de 162.026 títulos, totalizando 481.909 volumes. Dos 23.397 volumes, 14.256 foram adquiridos através de compra, 8.292 por doação e 849 por meio de permuta com instituições congêneres.

Tabela 5c - Aquisições efetuadas em 2006

Tipo de material	Títulos	Volumes			
		Compra	Doação	Permuta	Total
Livros	5.431	7.516	3.553	7	11.076
Monografias, Teses, Dissert.	681	9	676	1	686
Folhetos	217	38	346	0	384
Materiais Especiais	472	280	653	14	947
Partituras	18	26	5	0	31
Normas Técnicas	75	74	4	3	81
Periódicos	3.702	6.313	3.055	824	10.192
TOTAL	**10.596**	**14.256**	**8.292**	**849**	**23.397**

Tabela 5d - Composição do acervo por tipo de material (Dez.2006)

TIPO DE MATERIAL	TÍTULOS	%	VOLUMES	%
Livros	132.181	81,58	250.293	51,94
Monografias, Teses, Dissertações	8.975	5,54	9.262	1,92
Folhetos	5.571	3,44	7.642	1,59
Materiais Especiais	9.379	5,79	12.780	2,65
Periódicos	5.920	3,65	201.932	41,90
TOTAL	**162.026**	**100,00**	**481.909**	**100,00**

O descarte de exemplares do material obsoleto e/ou disponível em quantidade acima daquela considerada mínima necessária para a preservação do conhecimento continuou conforme pode ser verificado nas estatísticas de desempenho da Seção de Processamento Técnico e Automação..

Dos recursos gastos com material bibliográfico, 62,35% foram investidos na compra de livros, 31,47% na assinatura de periódicos, 3,17% com materiais especiais e 3,01% com acesso remoto a bases de dados, mantendo praticamente a mesma distribuição verificada no ano anterior.

O acesso ao Portal da Capes pela comunidade acadêmica da FURB permitiu o cancelamento de mais assinaturas de títulos de periódicos em suporte papel. O Portal disponibiliza atualmente o acesso a cerca de 12.000 títulos de periódicos e a 100 bases de dados textuais e referenciais. Com isso, tem sido possível uma economia de recursos orçamentários internos para a aquisição de periódicos.

A tabela 5e mostra a distribuição dos recursos financeiros investidos por área de conhecimento e por tipo de material. De modo geral todas as áreas foram contempladas, entretanto foram as áreas de Direito (16,45%), de Medicina (11,19%), Generalidades (7,89%), Informática (4,01%), Farmácia (3,84%), Engenharia Industrial Elétrica (3,75%), Administração (3,57%), Moda (3,36%), Odontologia (3,00%), Arquitetura e Urbanismo (2,37%), Veterinária (2,19), Engenharia Têxtil (2,18%), Artes (2,14%) Lingüística (2,11%), Engenharia Química e Biologia (1,94%), Literatura, Educação (1,57%) e Enfermagem (1,39%) que consumiram 76,47% dos recursos gastos com material bibliográfico.

Tabela 5e – Recursos destinados à aquisição de material bibliográfico por área de conhecimento e tipo de material (2006)

Área	Livros	Periódicos	Material especial	Acesso remoto	Total
Generalidades	1.273,64	36.139,80	0,00	18.732,50	56.145,94
Metodologia Cientifica	1.692,12	0,00	0,00	0,00	1.692,12
Informática	22.323,74	4.361,97	1.819,99	0,00	28.505,70
Biblioteconomia	526,02	29,70	0,00	0,00	555,72
Literatura Infanto-juvenil	1.861,98	120,00	82,90	0,00	2.064,88
Dicionários e Encic. Gerais	638,85	0,00	0,00	0,00	638,85
Filosofia	4.440,63	470,00	89,40	0,00	5.000,03
Psicologia	6.848,49	1.265,20	262,08	0,00	8.375,77
Religião	2.411,83	110,00	11,70	0,00	2.533,53
Ciências Sociais	6.391,81	1.820,21	432,04	0,00	8.644,06
Ecologia e Meio Ambiente	5.285,70	484,39	49,44	0,00	5.819,53
Estatística Demográfica	255,71	32,00	0,00	0,00	287,71
Ciência Política	5.490,94	1.077,57	211,63	0,00	6.780,14
Economia	7.407,12	2.292,06	806,13	0,00	10.505,31
Direito	70.360,91	45.373,17	1.354,36	0,00	117.088,44
Administração Pública	219,14	147,00	0,00	0,00	366,14
Serviço Social	2.394,19	427,60	0,00	0,00	2.821,79
Educação	6.339,07	4.483,51	377,84	0,00	11.200,42
Comércio e Serviços	634,10	245,00	117,43	0,00	996,53
Turismo	931,08	807,23	130,80	0,00	1.869,11
Folclore	289,66	0,00	0,00	0,00	289,66
Moda	3.723,64	18.535,64	1.650,00	0,00	23.909,28
Lingüística	10.938,57	3.960,81	147,94	0,00	15.047,32
Ciências Puras	1.177,84	955,92	63,60	0,00	2.197,36
Matemática	5.799,65	50,60	755,53	0,00	6.605,78
Astronomia	522,73	70,00	0,00	0,00	592,73
Física	4.522,44	800,00	0,00	0,00	5.322,44
Química	7.110,15	1.638,40	682,00	0,00	9.430,55
Geologia	667,91	100,00	0,00	0,00	767,91
Paleontologia	0,00	0,00	0,00	0,00	0,00
Biologia	4.181,74	9.463,13	154,94	0,00	13.799,81
Botânica	2.191,91	300,00	0,00	0,00	2.491,91
Zoologia	3.337,08	175,00	401,63	0,00	3.913,71
Tecnologia	217,41	0,00	0,00	0,00	217,41
Medicina	62.123,79	15.665,35	1.020,00	865,00	79.674,14
Enfermagem	8.200,29	1.701,00	0,00	0,00	9.901,29
Nutrição	4.064,76	665,00	44,10	0,00	4.773,86
Farmácia	4.787,82	22.357,99	193,80	0,00	27.339,61
Fisioterapia	5.359,60	544,00	733,60	0,00	6.637,20
Odontologia	7.965,98	13.362,19	0,00	0,00	21.328,17
Engenharia	5.837,83	120,00	23,50	0,00	5.981,33
Engenharia Industrial Eletr.	22.766,53	3.701,91	185,80	0,00	26.654,24
Engenharia Civil	1.384,22	1.988,00	0,00	0,00	3.372,22
Agricultura	3.781,74	673,80	79,80	0,00	4.535,34
Engenharia Florestal	1.480,88	129,20	108,90	0,00	1.718,98
Veterinária	14.890,53	422,00	278,00	0,00	15.590,53
Economia Doméstica	1.906,03	0,00	80,00	0,00	1.986,03
Administração	18.655,49	4.316,11	654,79	1.795,25	25.421,64
Contabilidade	8.796,66	46,00	741,92	0,00	9.584,58
Marketing e Propaganda	6.075,78	2.053,48	410,28	0,00	8.539,54
Engenharia Química	13.093,39	279,40	451,00	0,00	13.823,79
Tecnologia de Alimentos	1.479,90	875,00	153,20	0,00	2.508,10
Engenharia Têxtil	2.950,81	8.242,22	4.316,15	0,00	15.509,18
Construção Civil	3.013,47	70,00	0,00	0,00	3.083,47

Artes	14.260,47	747,84	243,08	0,00	15.251,39
Arquitetura e Urbanismo	9.168,91	6.811,64	864,74	0,00	16.845,29
Educação Física / Desporto	5.714,39	1.585,14	1.239,54	0,00	8.539,07
Literatura	10.129,87	567,00	482,79	0,00	11.179,66
História	6.056,23	983,40	286,03	0,00	7.325,66
Geografia	5.184,55	354,00	144,00	0,00	5.682,55
Biografias	2.181,85	0,00	253,60	0,00	2.435,45
TOTAL	**443.719,57**	**223.997,58**	**22.590,00**	**21.392,75**	**711.699,90**

Observando-se a tabela 5f, verifica-se que, apesar do cancelamento de assinaturas agora disponibilizadas pelo Portal de Periódicos da Capes, ocorreu um pequeno acréscimo de **3,73%** no número de assinaturas de periódicos em relação ao ano anterior. Os títulos nacionais representam **82,91%** e os estrangeiros **17,09%.** Quando consideradas sob a forma de aquisição, as assinaturas de periódicos por compra representam **29,56%,** por doação, **57,58%** e por permuta, **12,85%.**

Tabela 5f – Títulos de periódicos correntes

ANO	NACIONAIS			ESTRANGEIROS			TOTAL			TOTAL GERAL
	COMPRA	DOAÇÃO	PERMUTA	COMPRA	DOAÇÃO	PERMUTA	COMPRA	DOAÇÃO	PERMUTA	
2002	755	1.379	427	375	252	17	1.130	1.631	444	3.205
2003	879	1.572	483	391	277	17	1.270	1.849	500	3.619
2004	1.245	2.916	625	471	529	25	1.716	3.445	650	5.811
2005	1.270	2.776	671	474	489	27	1.744	3.265	698	5.707
2006	1.294	2.885	729	456	524	32	1.750	3.409	761	5.920

Dos títulos de periódicos, as áreas de Obras Gerais, Direito, Medicina, Educação, Economia, Administração, Informática, Engenharia Industrial Elétrica, Ciências Sociais, Odontologia, Ciência Política, Literatura, Arquitetura e Marketing são as que concentram a maioria dos títulos.

Por meio de permuta com os periódicos *Dynamis*, Revista de Divulgação Cultural, Revista Jurídica, Revista de Estudos Ambientais, O Teatro Transcende e Revista de Negócios, publicados regularmente pela FURB, o serviço de intercâmbio garantiu o recebimento de 606 títulos de periódicos publicados por outras instituições. Além disso, através de listas de duplicatas, foi mantido o intercâmbio de material bibliográfico com mais de **100** instituições.

Tabela 5g– Distribuição do acervo por área de conhecimento (Dez./2006)

Área	Livros		Monografias, teses e dissertações		Folhetos		Artigo de jornal	Periódicos		Normas técnicas		Fitas de vídeo		Total	
	Título	Volume	Título	Volume	Título	Volume	Título	Título	Artigo	Título	Volume	Título	Volume	Título	Volume
Generalidades	2.055	2.838	25	26	42	50	317	576	1.123	919	75	62	65	3.996	4.177
Metodologia Cientifica	454	1.906	3	4	24	35	12	0	855	17	32	3	3	513	1.980
Informática	4.219	8.417	875	882	56	72	1.246	171	0	12	12	104	119	6.683	9.502
Biblioteconomia	431	608	28	28	97	128	310	35		46	62	14	18	961	1.213
Literatura Infanto-juvenil	1.867	2.505	0	0	28	30	1	8	369	0	0	0	0	1.904	2.535
Dicionários, Enciclopédias	133	1.284	0	0	0	0	0	0	0	0	0	1	1	134	1.285
Filosofia	3.291	5.107	19	19	35	50	948	45	1	0	0	26	33	4.364	5.210
Psicologia	3.985	7.279	174	179	24	40	1.144	106	65	0	0	129	170	5.562	7.733
Religião	2.366	3.287	43	44	56	62	1.556	26	519	0	0	42	42	4.089	3.954
Ciências Sociais	4.254	7.338	173	182	185	233	6.934	159	205	0	0	180	213	11.885	8.171
Ecologia e Meio Ambiente	1.676	3.124	316	335	220	299	2.754	97	124	279	291	335	360	5.677	4.533
Estatística Demográfica	180	277	7	8	17	26	126	93	786	0	0	0	0	423	1.097
Ciência Política	3.265	4.872	32	32	156	178	15.940	154	1.363	0	0	93	106	19.640	6.551
Economia	6.173	10.357	418	427	482	561	14.376	306	393	13	15	208	233	21.976	11.986
Direito	16.048	33.048	1.060	1.089	317	381	4.223	544	1481	2	2	256	297	22.450	35.252
Administração Pública	571	875	48	48	71	88	929	39	650	3	3	15	16	1.676	1.680
Serviço Social	1.531	2.793	400	415	203	319	3.791	67	2.139	5	6	127	137	6.124	5.809
Educação	7.531	16.619	1.155	1.193	513	745	3.069	386	2.203	0	0	375	475	13.029	21.235
Comércio e Serviços	640	1.145	106	108	76	100	3.462	56	120	51	58	29	32	4.420	1.563
Turismo	581	1.652	71	75	166	192	1.565	60	254	0	0	81	93	2.524	2.266
Folclore	494	928	9	9	51	60	598	16	0	0	0	24	29	1.192	1.026
Moda	224	512	4	4	5	6	326	86	0	0	0	56	59	701	581
Lingüística	4.323	9.787	114	120	31	57	148	119	306	3	3	55	201	4.793	10.474
Ciências Puras	769	1.255	10	12	11	18	724	99	244	0	0	14	16	1.627	1.545
Matemática	2.275	5.184	167	181	9	14	11	41	0	7	11	33	45	2.543	5.435
Astronomia	283	437	12	13	8	11	513	12	0	4	6	20	21	852	488
Física	956	2.482	44	51	8	11	187	22	0	10	10	25	28	1.252	2.582
Química	1.599	3.481	92	102	13	18	28	37	10	127	129	33	36	1.929	3.776
Geologia	732	1.276	73	78	53	60	984	57	0	38	38	100	128	2.037	1.580
Paleontologia	49	98	0	0	1	1	68	0	0	0	0	6	7	124	106
Biologia	1.100	2.446	44	47	19	35	329	73	101	6	6	98	106	1.669	2.741
Botânica	671	1.536	54	57	38	62	76	30	1	0	0	62	78	931	1.734
Zoologia	482	968	54	56	37	51	101	37	0	0	0	129	133	840	1.208
Tecnologia	228	442	6	6	25	28	583	44	0	9	18	19	19	914	513
Medicina	6.975	14.654	359	364	375	698	4.981	496	4	15	15	515	616	13.716	16.351

Enfermagem	263	705	28	28	3	5	3	18	0	0	0	1	1	316	739
Nutrição	431	752	11	12	28	47	175	10	0	0	0	24	25	679	836
Farmácia	665	1.640	134	134	27	37	145	62	0	1	1	29	33	1.063	1.845
Fisioterapia	525	1.442	125	128	12	15	24	29	1	0	0	6	10	721	1.596
Odontologia	748	1.836	49	50	6	15	96	170	56	0	0	88	189	1.157	2.146
Engenharia	1.430	2.874	53	56	89	106	740	39	297	363	383	76	90	2.790	3.806
Engenharia Elétrica	1.376	2.974	37	37	50	63	333	169	0	451	486	34	57	2.450	3.617
Engenharia Civil	391	895	24	26	42	69	25	55	0	60	70	34	40	631	1.100
Agricultura	1.257	2.132	98	105	312	453	1.279	96	0	90	93	83	118	3.215	2.901
Engenharia Florestal	277	615	54	60	132	221	144	35	0	10	10	31	37	683	943
Veterinária	514	861	43	43	107	126	359	17	0	0	0	82	90	1.122	1.120
Economia Doméstica	422	941	17	18	22	33	94	1	0	1	1	18	29	575	1.022
Administração	4.584	11.491	951	966	236	283	1.106	206	787	58	67	311	575	7.452	14.169
Contabilidade	921	2.427	140	145	11	14	1.144	35	2	0	0	16	34	2.267	2.622
Marketing e Propaganda	1.610	3.425	474	479	29	40	275	124	2	0	0	219	293	2.731	4.239
Engenharia Química	830	1.720	78	89	107	170	280	57	1	619	652	43	53	2.014	2.685
Tecnologia de Alimentos	244	437	44	46	30	41	52	39	41	37	37	20	34	466	636
Engenharia Têxtil	236	484	81	85	15	18	34	40	7	191	202	7	7	604	803
Construção Civil	446	995	33	35	40	64	26	10	0	252	271	31	33	838	1.398
Artes	3.975	6.531	68	68	325	372	6.765	87	28	4	4	199	261	11.423	7.264
Arquitetura e Urbanismo	1.781	2.657	164	166	56	91	1.284	137	176	38	41	52	69	3.512	3.200
Educação Física /Desporto	2.819	6.272	169	174	89	168	5.603	119	150	0	0	519	654	9.318	7.418
Literatura	15.670	22.342	63	70	88	100	7.533	152	147	0	0	37	56	23.543	22.715
História	4.587	7.503	31	34	130	208	6.552	80	252	0	0	341	454	11.721	8.451
Geografia	1.191	1.973	11	14	55	63	1.352	36	0	0	0	103	117	2.748	2.167
Biografias	2.577	3.552	0	0	78	101	1.660	0	3	0	0	98	113	4.413	3.769
TOTAL	**132.181**	**250.293**	**8.975**	**9.262**	**5.571**	**7.642**	**109.443**	**5.920**	**15.266**	**3.741**	**3.110**	**5.771**	**7.407**	**271.602**	**291.079**

Além desses materiais, o acervo da Biblioteca é constituído por CD-ROMs, DVDs, diapositivos, discos, disquetes, fitas cassetes, globos, mapas, modelos etc.

Tabela 5h - Distribuição dos materiais especiais por o tipo de material (Dez./2006)

Quantidade / Tipo	Títulos	Volumes
Bases de Dados	16	16
CD-ROM	1.130	1.587
Diapositivos	312	916
Discos	145	240
Disquetes	23	48
DVD	353	462
Fitas Cassetes	139	176
Fitas de Vídeo	5.771	7.407
Mapas	919	1.199
Modelos	13	38
Normas Técnicas	3.741	3.966
Partituras	363	594
Globos	3	3
Patentes	50	51
Pinacoteca	330	356
TOTAL	**13.308**	**17.059**

5.3.2 Seção de Processamento Técnico e Encadernação

É responsável pela representação descritiva dos documentos, visando à identificação e recuperação da informação. É responsável, também, pela conservação do acervo bibliográfico e pela prestação de serviços de encadernação dos documentos produzidos pelas demais Unidades da FURB.

5.3.3 Serviço de processamento técnico

A Seção é responsável pelo tratamento de todos os materiais que compõe o acervo da Biblioteca. No decorrer de 2006, cuidou do preparo dos novos itens incorporados ao acervo, que somaram **12.876** títulos, aqui incluídos **6.853** recortes de jornais, conforme ilustra a tabela 5i. Além disso, deu-se continuidade ao trabalho de revisão das coleções retrospectivas envolvendo um total de **952** títulos e **1.240** volumes. O número de títulos incluídos na base BIBLIODATA/CALCO chegou a **140.042**, sendo **91.191** por implantação e **48.851** por cooperação.

Com a edição da Portaria número 13/2006 da CAPES e da Resolução número 66/2006 da FURB, os trabalhos acadêmicos passaram a ser incluídos na Biblioteca em meio digital e na 5i aparecem especificados como Documentos Eletrônicos.

Tabela 5i – Serviços realização de processamento técnico (2006)

Tipo de material	Incluídos		Revisados		Excluídos	
	Título	Volume	Título	Volume	Título	Volume
Livros	4.620	8.153	815	1.121	77	210
Teses/Dissertações/Relatórios	337	337	5	5	0	0
Documentos Eletrônicos	346	346	0	0	0	0
Folhetos	206	309	21	27	0	0

Materiais Especiais	438	4.628	106	82	0	0
Artigos de Periódicos	23	0	0	0	0	0
Periódicos	0	10.192	0	0	39	1.199
Recortes de jornal	6.853	0	0	0	0	0
Normas Técnicas	36	37	4	4	0	0
Partituras	17	30	1	1	0	0
TOTAL	**12.876**	**24.032**	**952**	**1.240**	**116**	**1.409**

5.3.4 Serviço de Encadernação e Restauração

A Seção é responsável pela manutenção das condições de uso do acervo e também presta serviços de encadernação e restauração para toda a Universidade. O desempenho da Seção no ano de 2006 foi semelhante aos anos anteriores. Com a já mencionada Reforma Administrativa da Universidade, esse serviço passou ser subordinado à Seção de Processamento Técnico.

Tabela 5j – Serviços realizados de encadernação (2006)

Tipo de Material / Serviços	Livros	Periódicos		Outros
	Volumes	Fascículos	Volumes	Volumes
Encadernação	321	910	257	2.265
Restauração	3.192	0	0	0
Encadernação Térmica	212	0	0	283
TOTAL	**3.725**	**910**	**257**	**2.548**

5.3.5 Seção de Serviços ao Usuário

A Seção de Serviços ao Usuário é responsável pelos serviços de consulta e empréstimo do acervo, comutação bibliográfica, acesso a bases de dados e treinamento de usuários. O desempenho dessa Seção é apresentado a seguir.

5.3.6 Serviço de circulação

Responsável pela movimentação do material bibliográfico, tanto das consultas feitas no próprio recinto, como do empréstimo domiciliar, esta Seção registrou novamente um considerável crescimento no uso do serviço de empréstimo, porém teve uma significativa diminuição no número de consultas realizadas um razoável decréscimo no material movimentado.

A prestação de serviços de circulação pela rede, tais como a renovação de empréstimos e a reserva de material bibliográfico, vem apresentando crescimento, mas o número de consultas a bases de dados bibliográficos via servidor WEB tem se mantido estável e atingiu o total de **1.311.317** consultas em 2006. O número de acessos à pagina da Biblioteca atingiu **363.347** acessos no exercício de 2006.

Figura 1 - Evolução do movimento de consultas

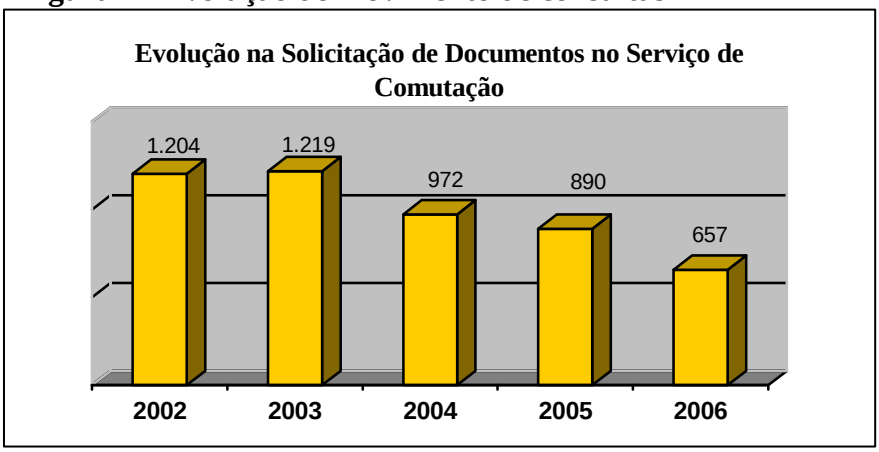

Os empréstimos domiciliares realizados em **2006,** totalizaram **1.173.300,** representando um acréscimo de **17,44%** em relação ao exercício anterior.

Figura 2 - Evolução do serviço de empréstimo

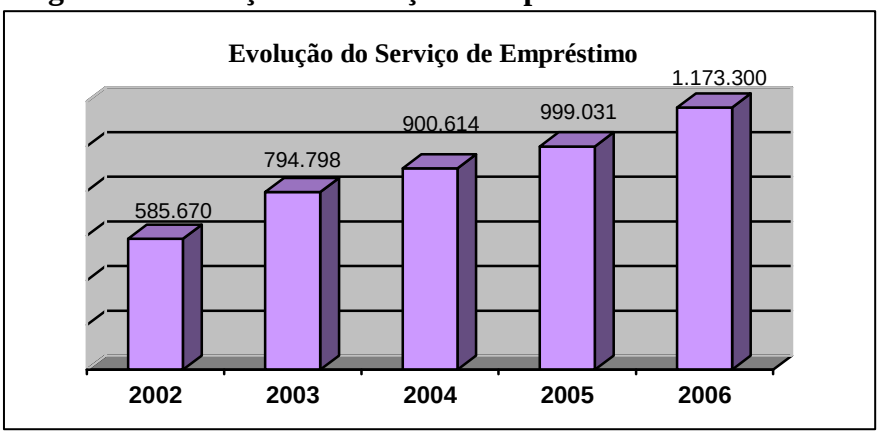

5.3.7 Serviço de referência

O Serviço de Referência é responsável pelo treinamento de usuários, orientação na normalização de trabalhos acadêmicos, atendimentos a pedidos de consulta bibliográfica e serviço de alerta.

A capacitação de usuários através de visitas orientadas atingiu **101** turmas, no total, **3.517** pessoas, sendo que **31** turmas envolveram **935** estudantes de graduação, pós-graduação e ensino médio da ETEVI. Como atividade de extensão, foram atendidos **70** grupos, totalizando **2.582** estudantes de 1° e 2° graus provenientes de escolas de Blumenau e da região.

No auditório foram atendidos **309** eventos que reuniram aproximadamente **11.560** pessoas.

Tendo por finalidade informar a comunidade acadêmica sobre os novos itens incorporados ao acervo, a lista de Novas Aquisições continuou sendo regularmente disponibilizada na Internet.

No serviço de multimídia foram atendidos **3.455** usuários, sendo **3.232** provenientes da comunidade acadêmica e 224 da comunidade externa. Neste atendimento foram utilizadas 2.602 fitas de vídeo e 1.167 DVD.

Diferentemente do ano de 2005, quando a demanda por este serviço apresentou um significativo crescimento de 72,32% em relação aos usuários atendidos e 52,55% em relação ao material utilizado, em 2006 houve uma queda de 25,10% de usuários atendidos e de 20,40% de material utilizado.

A partir desse ano, a assinatura da DTCOM paga pelo Conselho de Engenharia e Arquitetura e disponibilizada pela BU a toda a comunidade, foi cancelada, deixando de atender um número expressivo de usuários.

Com a nova política da Universidade de não mais adquirir equipamentos para fitas em VHS, o serviço de multimídia vem, gradativamente, digitalizando sua coleção para torná-la acessível a todos aqueles que procuram por este serviço. Em 2006 foram digitalizadas **476** títulos.

Figura 3 - Evolução do serviço do atendimento na sala de multimídia

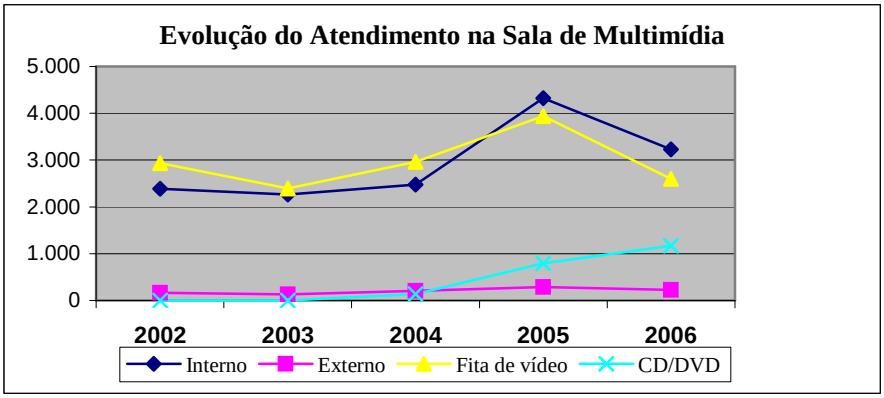

5.3.8 Serviço de comutação, acesso remoto e formação de usuários

Responsável pelas atividades de comutação, levantamentos bibliográficos e formação de usuários, o serviço vem apresentando expressivo crescimento em suas atividades.

As atividades de formação e capacitação de usuários foram intensificadas com o oferecimento de treinamentos individuais e coletivos para alunos e servidores da FURB. Os treinamentos coletivos foram ministrados através de cursos de extensão com certificado específico.

Com a crescente disponibilização de publicações em texto integral através da Internet, como, por exemplo, o Portal de Periódicos da Capes, a Biblioteca Central vem atuando cada vez mais na educação de usuários, habilitando-os ao auto-atendimento e à obtenção dos documentos sem a intermediação da Biblioteca. Em conseqüência disso, previsivelmente, tanto o número de documentos solicitados quanto a quantidade de usuários atendidos através do Serviço de Comutação sofreram novo decréscimo de **8,44%** e **1,46**%, respectivamente. Ao longo do ano foram feitos **890** pedidos, sendo que **23** pedidos deixaram

de ser atendidos por vários motivos. Quanto à procedência dos usuários atendidos, **80,74%** pertencem à comunidade interna, os demais, **19,26%**, à comunidade externa.

Tabela 5k - Demonstrativo do serviço de comutação bibliográfica (2002-2006)

Ano	Pedidos						Procedência dos usuários	
	Atendido	Devolvido	Pendente	Interno	Externo	Total	Interno	Externo
2002	1.128	75	1	975	229	1204	128	22
2003	1.150	68	1	1.091	128	1.219	129	19
2004	934	36	2	858	114	972	121	16
2005	664	23	11	610	280	890	109	26
2006	580	64	13	586	71	657	171	14

Figura 4 - Evolução da solicitação de documentos no serviço de comutação

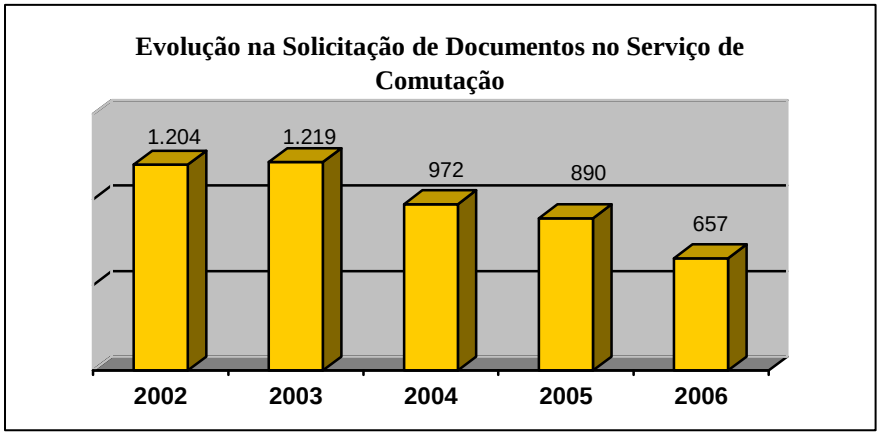

Com relação aos empréstimos interbibliotecas, no período, foram efetuados **75** empréstimos para outras bibliotecas e foram recebidos **20** itens. Verificou-se então que o número de empréstimos de obras entre bibliotecas caiu pela metade nesse último ano se comparado ao movimento verificado no ano anterior, o que pode ter acontecido, em função do Sistema de Integração das Bibliotecas do Sistema ACAFE - SINBAC ter estado inoperante por motivos técnicos. O número de solicitações que a Biblioteca da FURB fez a outras bibliotecas praticamente se manteve o mesmo. Em ambos os casos, possivelmente, o alto custo para o transporte do material emprestado pode ser considerado como fator inibidor para os interessados.

Tabela 5l - Atendimentos a outras instituições e empréstimos interbibliotecas

Ano	Artigos de periódicos	Empréstimos efetuados	Empréstimos recebidos
2002	114	157	45
2003	98	287	57
2004	98	190	55
2005	56	142	27
2006	31	75	20

5.3.9 Seção de Documentação e Automação

Esta Seção foi criada pela Resolução 59/2006, a qual estabelece a Reforma Administrativa da Universidade. A ela está subordinado o Centro de Memória Universitária e também desempenha os serviços abaixo relacionados.

5.3.9.1. Centro de Memória da Universitária – CMU

O Centro de Memória Universitária é o órgão responsável pela custódia dos documentos administrativos oriundos de algumas unidades da FURB e outros documentos de valor histórico que compõem a memória da Instituição, entre eles, o acervo fotográfico, os relatórios de pesquisa, os processos das antigas faculdades e os documentos oficiais.

Em 2006, o CMU, além de fazer as suas atividades de rotina, como a inserção de documentos e atendimentos ao público, trabalhou na elaboração do "Manual de Redação Oficial da Fundação Universidade Regional de Blumenau", que se destina a orientar e padronizar a redação oficial dos atos administrativos, bem como a forma e a estrutura dos documentos produzidos no âmbito da Universidade, e no "Manual de Gestão Arquivística da Fundação Universidade Regional de Blumenau", que tem por objetivo orientar os procedimentos relativos à gestão documental no âmbito desta Fundação e também nas apostilas para os cursos "Treinamento do Sistema de Documentos" e "Técnicas de Arquivo".

Também foi responsável pela inserção de **206** dissertações de mestrado na BDTD – Biblioteca Digital de Teses e Dissertações do IBICT e pela capacitação de diversos usuários internos, individualmente e em grupos, no sentido de habilitá-los para utilização do Sistema de Documentos.

No decorrer do ano, realizou 04 (quatro) palestras, sendo 02 (duas) por ocasião da Integração de Servidores Novos e outras 02 (duas) pela Formação Institucional para Professores, além de **02** (duas) exposições fotográficas, sendo uma pelas festividades dos "20 anos de Criação da Universidade" e outra pela comemoração dos "20 anos do Festival Universitário de Teatro de Blumenau".

Tabela 5m – Acervo iconográfico

Mês	Nº fotografias recebidas / classificadas / cadastradas e agregadas ao acervo			Nº Fotografias emprestadas / consultadas	Nº Fotografias remetidas por e-mail
	Suporte Papel	Digitais	Total		
Janeiro	0	0	0	8	80
Fevereiro	0	0	0	144	50
Março	12	1.433	1.445	148	50
Abril	20	56	76	220	98
Maio	25	187	212	0	250
Junho	254	0	254	10	30
Julho	343	843	1.186	0	50
Agosto	78	925	1.003	0	20
Setembro	686	498	1.184	0	50
Outubro	548	185	733	0	300
Novembro	11	1.103	1.114	0	50
Dezembro	142	6	148	0	20
TOTAL	**2.119**	**5.236**	**7.355**	**530**	**1.048**

5.3.9.2. Automação

Responsável pelo planejamento, desenvolvimento, operação e manutenção de sistemas automatizados da Biblioteca, vem realizando trabalhos de manutenção de toda estrutura interna além de atuar em ações externas junto a outras áreas da Instituição, especialmente apoiando a Divisão de Tecnologias de Informação. Esses serviços poderiam ser ainda mais eficazmente realizados se fosse possível a contratação de mais dois técnicos de informática para preenchimento de vagas, em aberto, neste setor.

5.4 Desempenho por biblioteca

5.4.1 Biblioteca Central

A Biblioteca Central é responsável pela prestação dos serviços de referência e empréstimo aos usuários no âmbito do Campus I e centraliza as atividades de direção, seleção, aquisição, processamento técnico, automação, encadernação. É responsável também pela coordenação das bibliotecas setoriais, pois estas exercem apenas atividades de descentralização dos serviços, em especial aqueles relacionados ao serviço de referência e empréstimo, logo essas bibliotecas são postos avançados de atendimento.

Na Biblioteca Central foram realizados **387.359** consultas e **961.712** empréstimos, respectivamente **83,68%** e **81,97%** do total registrado.

5.4.2 Biblioteca Setorial do Campus II

Em funcionamento desde 1995, a Biblioteca Setorial do Campus II é destinada ao atendimento dos estudantes e professores do Centro Tecnológico, cursos de Moda e Educação Artística e ao Instituto de Pesquisas Tecnológicas de Blumenau. Instalada numa área de 244 m2, a biblioteca dispõe de 100 lugares e exerce apenas atividades de descentralização dos serviços de atendimento, em especial o empréstimo e consulta.

No exercício foram realizados na Biblioteca Setorial do Campus II, 121.246 empréstimos e 49.694 consultas, equivalentes a 10,33% e 10,74% do total computado. O acervo disponível na setorial soma 6.349 títulos e 12.699 volumes de livros.

Para atender os seus usuários, a biblioteca possui uma equipe composta por uma bibliotecária, três auxiliares e dois bolsistas. E, para a operacionalização dos seus serviços, dispõe de uma impressora, um scanner e de cinco microcomputadores operando *on-line* com o sistema da Biblioteca Central.

5.4.3 Biblioteca Setorial do Campus III

Em funcionamento desde março de 2000, a Biblioteca Setorial do Campus III foi instalada para atender estudantes e professores dos cursos de Odontologia e Farmácia.

Instalada numa área de 170 m2, a biblioteca dispõe de 92 lugares e exerce, basicamente, atividades de descentralização dos serviços de atendimento, em especial, o empréstimo e consulta.

Um fato a ser destacado é que, pelo segundo ano consecutivo, as servidoras Margareth e Sandra foram homenageadas como "Amigas da Turma", num claro reconhecimento pelo trabalho realizado por ambas.

No exercício de 2006, foram realizados na Biblioteca Setorial do Campus III **36.368** empréstimos e **14.761** consultas, respectivamente **3,10% e 3,19%** do total registrado. O acervo disponível soma **1.744** títulos e **4.365** volumes de livros.

Para atender os seus usuários, a biblioteca conta com uma equipe composta por dois auxiliares e dois bolsistas. E, para a operacionalização dos seus serviços, dispõe de uma impressora, um scanner e cinco microcomputadores operando *on-line* com o sistema da Biblioteca Central.

5.4.4 Biblioteca Setorial do Campus IV

Em funcionamento desde agosto de 2002, a Biblioteca Setorial do Campus IV foi instalada para atender estudantes e professores dos cursos de Ciências da Computação e Sistemas de Informações.

Instalada numa área de 240 m2, totalmente climatizada, a biblioteca dispõe de 60 lugares em mesas coletivas, 15 cabinas para o estudo individual e exerce, basicamente, atividades de descentralização dos serviços de atendimento, em especial, o empréstimo e consulta.

A biblioteca conta com uma equipe composta por dois auxiliares e um bolsista e, para a operacionalização dos serviços, dispõe de quatro microcomputadores operando on-line com o sistema da Biblioteca Central.

No exercício foram realizados na Biblioteca Setorial do Campus IV 48.853 empréstimos e 11.355 consultas, respectivamente **4,16%** e **2,45%** do total registrado, sendo que o número de consultas caiu pela metade nesse campus se considerado o desempenho de 2005. O acervo disponível soma **4.767** títulos e **8.960** volumes de livros.

5.4.5 Biblioteca Setorial de Gaspar

Em funcionamento desde março de 2000, a Biblioteca Setorial de Gaspar atende estudantes e professores dos cursos de Pedagogia e Administração ali oferecidos.

Compartilhando o espaço físico com o serviço de secretaria, dispõe de 20 lugares e exerce apenas atividades de descentralização dos serviços de atendimento, em especial, o empréstimo e a consulta. Em 2006, como no exercício anterior, foi registrado um significativo crescimento na demanda por serviços da Biblioteca e foram realizados **5.121** empréstimos, equivalentes a **0,44%** do total computado. O acervo disponível soma **1.579**

títulos e **2.595** volumes de livros. As consultas não foram computadas em função das precárias condições de controle ali verificadas.

Para atender os seus usuários, a biblioteca conta com um auxiliar administrativo que também exerce as atividades de secretária no referido Campus. E, para a operacionalização dos serviços, dispõe de dois microcomputadores operando *on-line* com o sistema da Biblioteca Central.

5.5 Recursos humanos

Tabela 5n – Recursos humanos

BC	Nº de servidores	Horas semanais	Média h.semanais / servidor
Professor	-	-	-
Técnico-Administrativo	50	2.000	40,00
Docente + Técnico-Administrativo	**50**	**2.000**	**40,00**
Prestador de Serviço	-	-	-
Bolsista	38	760	20,00
TOTAL	**88**	**2.760**	**31,36**

5.6 Execução orçamentária

Tabela 5o – Execução orçamentária

BIBLIOTECA CENTRAL	2005		2006		VARIAÇÃO	
DESCRIÇÃO	Orçado	Executado	Orçado	Executado	Exec./Orç.	Exec. 2005/2006
Receitas	**150.276**	**188.009**	**199.980**	**202.051**	**1,0%**	**7,5%**
Despesas	**2.765.130**	**2.662.325**	**2.888.569**	**2.868.815**	**-0,7%**	**7,8%**
Pessoal e Encargos Sociais	1.638.001	1.649.893	1.792.260	1.936.851	8,1%	17,4%
Material de Consumo	26.271	36.609	32.322	29.788	-7,8%	-18,6%
Passagens de Despesas de Locomoção	7.126	4.305	7.411	474	-93,6%	-89,0%
OST - Pessoa Física	73.984	98.582	67.501	123.296	82,7%	25,1%
OST - Pessoa Jurídica	30.548	38.521	39.075	33.484	-14,3%	-13,1%
Equip. e Material Permanente	989.200	834.415	950.000	744.923	-21,6%	-10,7%

6. INSTITUTO DE PESQUISAS TECNOLÓGICAS DE BLUMENAU

6.1. Introdução

6.1.1. Missão

Oferecer serviços tecnológicos a comunidade catarinense, primando pela qualidade e inovação, visando o desenvolvimento sócio-econômico da sociedade

6.1.2. Objetivos

- planejar, promover, coordenar e realizar estudos e pesquisas tecnológicos;
- promover a interação com os Departamentos e demais entidades do sistema de pesquisa e extensão da FURB;
- apoiar a formação de equipes multidisciplinares de pesquisa e/ou extensão e prestar serviços à Comunidade, nas áreas de sua competência;
- desenvolver, otimizar e promover inovações tecnológicas;
- emitir relatórios de ensaios e pareceres técnicos relativos à prestação de serviços e/ou assessoria tecnológica;
- desenvolver intercâmbio com a comunidade científica nacional e internacional, nas áreas de sua competência;
- adequar e transferir tecnologias;
- propor e colaborar com outras instituições na elaboração de normas e padrões, através de todos os meios que estiverem ao seu alcance;
- constituir-se em órgão fiscalizador, quando se fizer necessário, por delegação, através de acordo, convênio ou contrato, celebrados com entidades competentes;
- proporcionar, por meio de cursos, de publicações e de estágios, o aprimoramento de recursos humanos da FURB ou de outras organizações;
- apoiar e colaborar com o sistema didático-pedagógico da Universidade, através do assessoramento técnico-científico;
- elaborar e organizar relatórios e dados estatísticos e mantê-los atualizados;
- exercer outras atividades compatíveis com seus objetivos.

6.1.3. Organograma

6.2. Atividades desenvolvidas em 2006

O IPTB manteve sua acreditação junto a ANVISA conseguida no ano 2005 confirmando assim o atestado maior de que os serviços prestados pelo IPTB são realizados de acordo com os mais rigorosos padrões de qualidade, sendo os resultados reconhecidos em mais de 50 países com os quais o Brasil possui acordos bilaterais. A acreditação é o reconhecimento de que todos os procedimentos utilizados nas análises são realizados de acordo com padrões pré-estabelecidos, atendendo a Normas Brasileiras e Internacionais, desde o atendimento ao cliente, aquisição de equipamentos e insumos para os ensaios, calibração dos equipamentos, realização dos ensaios e expedição dos Relatórios de Ensaio.

Os procedimentos referentes ao Sistema da Qualidade Laboratorial não se restringiram a apenas manter a acreditação junto a ANVISA. Ao longo de 2006 foram realizados diversos treinamentos para capacitação dos Recursos Humanos do Instituto, quer seja através de cursos coletivos, em pequenos grupos ou individuais. Além disto, continuou-se com processo de implementação do Sistema da Qualidade Laboratorial em outros setores do Instituto, como o Laboratório de Combustíveis e Laboratório de Engenharia Elétrica.

O IPTB através de seu Laboratório de Combustíveis manteve se no programa de monitoramento da qualidade dos combustíveis comercializados no estado de Santa Catarina, de acordo com o contrato assinado com a Agência Nacional de Petróleo, ANP, para os ensaios em gasolina, álcool combustível e diesel. Neste ano o laboratório de combustíveis iniciou sua preparação para conseguir realizar o monitoramento de biodiesel.

No ano de 2006, o Laboratório de Ensaios Químicos (LEQ), além de desenvolver as atividades já consolidadas ao longo de sua história, ampliou as demandas de ensaios, especialmente em classificações de resíduos segundo a NBR 10004:2004. Este serviço, aliado à crescente demanda de análises de metais nas mais diversas matrizes proporcionou um incremento significativo na receita do Laboratório. Em comparação ao ano de 2005, em 2006 houve um crescimento de aproximadamente R$ 100.000,00 Reais na arrecadação do instituto, o que significou um aumento de 87% nas receitas. Foi o melhor resultado nos últimos 10 anos que o Laboratório alcançou superávit.

O bom desempenho do Laboratório de Ensaios Químicos deu-se como reflexo do comprometimento assumido pela equipe e pela dedicação de todos os colaboradores, que supriram a demanda gerada por um trabalho mais intenso na prospecção de novos negócios e pelo estreitamento realizado com os clientes do IPTB.

O ano de 2006 foi pautado ainda pelo incremento nas receitas advindas dos serviços prestados pelo Instituto e também pela consolidação do sistema de cobrança destes serviços. Não de outra forma o Instituto viu crescer de forma sólida suas receitas. Os sistemas de controle financeiro elaborados, com planilhas detalhando as despesas de cada setor foram compartilhados com as respectivas chefias, e através de um trabalho de conscientização destes, pode-se atingir uma otimização dos recursos, bem como uma consciência coletiva da necessidade de controle tanto das receitas, quanto das despesas do IPTB.

Desta forma, ao longo do ano de 2006 o IPTB emitiu um total de 1.264 títulos, correspondentes a R$ 504.522,39.

Com relação ao volume de serviços do Instituto, além do atendimento aos programas de pós-graduação da FURB e diversos pesquisadores, foram executadas análises para um grande número clientes externos. Estes serviços culminaram com a Emissão de 1.861 Relatórios de Ensaios.

O valor arrecadado ao longo do ano de 2006 foi de R$ 1.494.065,69. Já as despesas foram inferiores as orçadas e, sendo assim, uma vez mais o Instituto de Pesquisas Tecnológicas de Blumenau obteve um resultado financeiro positivo no ano.

O ano de 2006 foi marcado pela elaboração do novo planejamento estratégico do IPTB, planejamento este que havia sido implementado em 2000 e que gerou ótimos resultados até o ano de 2006. Sendo assim um novo planejamento foi feito para definir os rumos das atividades do IPTB até o ano de 2010.

Finalmente, cabe destacar o espírito de equipe desenvolvido pelos colaboradores do IPTB e o alto grau de comprometimento destes para com a qualidade dos serviços prestados, bem como o zelo pela infra-estrutura disponível. É fundamentado nestas observações e no histórico do Instituto, marcadamente ao longo desta década, que se tem ótimas perspectivas para o ano de 2007.

6.3. Metas para 2007

Tendo em vista o desempenho alcançado ao longo dos últimos anos pelo IPTB, bem como as políticas de investimento na qualidade dos serviços prestados e modernização da infra-estrutura física, são listadas as seguintes metas para o próximo ano:

- Estender o Sistema da Qualidade Laboratorial para todas as estruturas do Instituto que possuem ensaios rotineiros em sua lista de atividades;
- Encaminhar o processo de certificação ao INMETRO a fim de obter acreditação em ensaios físico-químicos e microbiológicos, bem como ensaios específicos para amostras de combustíveis;
- Incrementar o volume de serviços prestados pelo IPTB, com a fidelização e a busca de novos clientes;
- Completar a infra-estrutura física de alguns Laboratórios, permitindo a estes a implementação de novos ensaios;
- Melhorar as condições de atendimento ao cliente, desde o espaço físico destinado ao mesmo até a expedição do resultado final, ou seja, o relatório de ensaio ou relatório de pesquisa;
- Incrementar significativamente as ações de marketing do Instituto, e realizar um trabalho focado as necessidades dos clientes;
- Consolidar a política de treinamento contínuo de pessoal.

6.4. Recursos humanos

Tabela 6a – Recursos Humanos

IPTB	Nº de servidores	Horas semanais	Média h.semanais / servidor
Professor	3	14	4,66
Técnico-Administrativo	18	720	40
Docente + Técnico-Administrativo	**21**	**734**	**32,88**
Prestador de Serviço			
Bolsista	12	240	20
TOTAL	**33**	**974**	**29,52**

6.5. Execução Orçamentária

Tabela 6b – Execução Orçamentária

IPTB	2005		2006		VARIAÇÃO	
DESCRIÇÃO	Orçado	Executado	Orçado	Executado	Exec./Orç.	Exec. 2005/2006
Receitas	**1.500.000**	**1.805.544**	**1.706.400**	**1.628.080**	**-4,6%**	**-9,8%**
Despesas	**1.340.705**	**1.343.002**	**1.338.201**	**1.310.593**	**-2,1%**	**-2,4%**
Pessoal e Encargos Sociais	868.422	771.581	891.119	876.255	-1,7%	13,6%
Material de Consumo	110.520	89.853	105.720	89.166	-15,7%	-0,8%
Passagens de Despesas de Locomoção	21.150	50.545	17.950	7.084	-60,5%	-86,0%
OST - Pessoa Física	67.313	79.850	39.012	39.445	1,1%	-50,6%
OST - Pessoa Jurídica	242.352	284.145	254.400	297.873	17,1%	4,8%
Equip. e Material Permanente	30.948	67.028	30.000	769	-97,4%	-98,9%

7. INSTITUTO DE PESQUISAS SOCIAIS

7.1. Introdução

No ano de 2006, o Instituto de Pesquisas Sociais da Universidade solidificou suas atividades de atendimento a demandas e projetos voltados para o setor governamental e firmou relacionamento com organizações da sociedade civil, bem como com instituições sociais. Neste sentido, o IPS vem desenvolvendo atividades de pesquisa e articulações com a sociedade para produzir conhecimentos sobre a realidade socioeconômica e política de nossa cidade e região.

Consolidando-se, assim, como pólo difusor de pesquisa, contribuindo para o desenvolvimento social, econômico e político, bem como para o enriquecimento cultural, através de métodos quantitativos e qualitativos e adequados instrumentos de coleta de dados, gerando resultados que beneficiem órgãos públicos e privados.

As grandes linhas de atuação do Instituto, no ano de 2006, estão identificadas como:

Pesquisa de Mercado: direciona-se a empreendedores que desejam abrir ou ampliar negócios e gostariam de identificar itens como fluxo de clientes, características de entorno, viabilidade do empreendimento, perfil de clientes, etc.

Pesquisa de Opinião: destina-se a empreendedores preocupados com a qualidade de seus serviços e que buscam maneiras de quantificar investimentos bem como às administrações públicas, objetivando avaliar o desempenho nos mais diversos setores, como: transporte, saúde, educação, etc.

Assessorias Comunitárias: busca assessorar as comunidades em situação de exclusão na busca de respostas às problemáticas vivenciadas, contribuindo com o reconhecimento das diferentes identidades e com a construção de novos conhecimentos acerca da realidade local.

Assessoria ao Cooperativismo: através da Incubadora Tecnológica de Cooperativas Populares (ITCP) o IPS presta serviços para iniciar, desenvolver e/ou reciclar cooperativas ou grupos de trabalho associativo, denominados de Empreendimentos de Economia Solidária e Autogestão. A incubadora da Furb, integra a rede de cooperativas populares da Unitrabalho Nacional, que conta com mais de 80 universidades do País agregadas e tem como objetivo principal contribuir para o resgate da dívida social que as instituições de ensino superior têm para com os trabalhadores brasileiros.

Pesquisa de Comportamento dos Preços: o Índice de Variação Geral de Preços, no formato atual, é desenvolvido na FURB desde 1991. O objetivo desta pesquisa é oferecer uma estimativa sobre a evolução do poder aquisitivo da moeda em circulação na região, independentemente de considerações sobre classes de renda, categorias salariais ou entidades classistas. O IVGP é um índice de inflação, pois oferece uma estimativa sobre o nível de variação média e geral dos preços da amostra.

Para obter informações sobre questões de "custo de vida", o IVGP fornece estimativas de variação dos preços dos diversos grupos do IVGP, efetuando uma livre escolha dos grupos de interesse e aplicando a ponderação que melhor representa a sua realidade no orçamento familiar. Isto significa dizer que os dados divulgados pelo IVGP, podem ser utilizados como fonte de dados primários para a elaboração de estimativas de custo de vida familiar, de qualquer classe de renda.

Sistema de Informações Gerenciais de Apoio as Decisões - SIGAD: apresenta-se como uma importante ferramenta para os profissionais que tomam decisões em nível estratégico, de planejamento geral e setorial de organismos ou privados. Trata-se de um portal de informações que, assim como o IBGE, disponibiliza banco de dados com variáveis socioeconômicas. O grande diferencial deste serviço é o foco na realidade local e regional.

Programa de Arrandamento Residencial – PAR: tem como objetivo, criar mecanismo capazes de viabilizar a participação e organização dos arrendatários, desenvolver atividades de caráter informativo e de promoção social visando o desenvolvimento comunitário e a sustentabilidade do empreendimento.

7.2. Missão

Produzir e disponibilizar dados e informações sócio-econômicas de interesse geral ou específico, bem como gerir e coordenar programas e projetos de natureza social e/ou organizacional, sendo a principal referência na produção interdisciplinar e socialização de conhecimentos sobre a realidade sócio-econômico-político-cultural da região.

7.3. Objetivos

O IPS tem os seguintes objetivos:

- Planejar, promover, coordenar e realizar estudos e pesquisas sociais, empresariais e mercadológicas;
- Promover a integração com os Departamentos e com os demais sistemas de pesquisa da Universidade;
- Apoiar a formação de equipes multidisciplinares de pesquisa e/ou extensão e prestar serviços à Comunidade, nas áreas de sua competência;
- Realizar “enquetes”, “surveys”, pesquisas de mercado, dimensionamento de mercado e de opinião, quando solicitadas pela comunidade interna e externa;
- Desenvolver intercâmbio com a comunidade científica nacional e internacional, nas áreas de sua competência;
- Apoiar e colaborar com o sistema didático-pedagógico da Universidade, através do assessoramento técnico-científico, concessão de estágios e Trabalhos de Conclusão de Curso-TCC’s nos seus setores;
- Elaborar e organizar relatórios e dados estatísticos e mantê-los atualizados;
- Exercer outras atividades compatíveis com os seus objetivos.

7.4. Atividades desenvolvidas em 2006

Tabela 7a - Programas / Projetos / Pesquisas

Programa/ Pesquisa	Orientador / pesquisador	Órgão financiador	Bolsista	Posição
ITCP – Incubadora Tecnológica de Cooperativas Populares	Prof. Marilú Antunes da Silva Prof. Alejandro Raul Gonzalez Labale Profa. Edinara Terezinha de Andrade Profa. Lorena de Fátima Prim Prof. Itacir Cristiano Filander Etelvina Scottini	FURB e Convênios Particulares	Aline Natália Corrêa Luvizotto Ana Paula Pereira Andressa Arndt Beatriz Nietsche Carina Soares Daniela Jaquelini Schmit Débora Benedicto Gabriel Luis Rosa Grasiane Bastos Luana Aparecida Ferreira Poliana Ghizoni Schmitz Raquel Cauvilla Valcira Nunes de Sousa Vanessa Regiane de Souza Vinicius Rudolfo Koffke	Em execução
IVGP – Índice de Variação Geral de Preços	Prof. Dr. Pedro Paulo Hugo Wilhelm Etelvina Scottini	FURB	Não possui	Em execução
Núcleo Local UNITRABALHO	Profa. Marilú Antunes da Silva Prof. Alejandro Raul Gonzalez Labale	FURB e Fundação Interuniversitária de Estudos e Pesquisas sobre o Trabalho.	Amanda Luiza Corrêa Schneider Estela Guilherme Zeferino Solangela Corezolla	Em execução
PAR – Programa de Arrendamento Residencial	Profa. Lorena de Fátima Prim Profa. Lucienne da Silva Marilís Gouveia Chicarelli	FURB e Caixa Econômica Federal	Josiéle Bené Lahorgue Jurandi de Souza Lima Valcira Nunes de Sousa	Em execução
Programa Interdisciplinar de Sociometria	Prof. Henriette Damm Friske Prof. Cynthia Morgana Boos de Quadros Leonice Luciani Clarice T. Schmidt	FURB, Entidades públicas e/ou privadas.	Não possui	Em execução
SIGAD – Sistema de Informações Gerenciais de Apoio a Decisão	Prof. Nazareno Loffi Schmoeller Antonio Ricardo Mota de Aguiar Marta Schaefer	FURB e Convênios particulares	Não possui	Em execução

Tabela 7b – Pesquisas demandadas / Serviços

Projeto	Equipe	Órgão solicitante	Bolsista	Receitas (r$)	Posição
Programa Nacional de Incubadoras - PRONINC	Edinara Terezinha de Andrade	Financiadora de Estudos e Projetos Ministério da Ciência e da Tecnologia- FINEP	Aline Luvizotto, Andressa Arndt, Daniela Schmit, Oswaldo Kratz, Fernanda Fernandes	R$ 53.100,00	Em andamento
Projeto Caixa Objetivos De Desenvolvimento Do Milênio Projeto Mulheres em Ação Comunidade Pedro Kraus Sênior	Edinara Terezinha de Andrade	Caixa Econômica Federal	Raquel Cauvilla, Vinicius Rudolfo Koffke	R$ 1.500,00	Em andamento
Instituto Consulado da Mulher Múltibrás	Alejandro Labale	Multibrás	Graziela Luisa de Lima	R$ 33.000,00	Concluído
Caracterização e Necessidades das Mulheres Chefes de Família em Blumenau	Nazareno Loffi Schmoeller Edinara Terezinha de Andrade	Secretaria Especial de Políticas para as Mulheres da Presidência da República	Poliana Ghizoni Schmitz	R$ 11.780,00	Concluído
Convênio Central de Cooperativas e Empreendimentos Solidários – UNISOL	Edinara Terezinha de Andrade e Lucineia Sanches	UNISOL		R$ 4.160,00	Concluído
PROERC – Edital nº 01 de 2006	Edinara Terezinha de Andrade	PROERC	Beatriz Niestshe, Carina Soares, Debora Benedicto, Andressa Arndt	R$ 13.000,00	Concluído
Cursos de Cooperativismo	Edinara Terezinha de Andrade	Grupo Aroeira	Equipe Interdisciplinar da ITCP	R$ 3.983,00	Concluído
Cursos de Cooperativismo	Edinara Terezinha de Andrade	Cooperativa de Terraplanagem e Transporte - COOPERTRAN	Equipe Interdisciplinar da ITCP	R$ 1.200,00	Concluído
Cursos de Cooperativismo	Edinara Terezinha de Andrade	SEMASCRI/RECIBLU	Equipe Interdisciplinar da ITCP	R$ 3.707,01	Concluído
Sistema de Informações Gerenciais e de Apoio à Decisão – SIGAD – Ver site www.furb.br/ips/sigad	Nazareno Loffi Schmoeller	FURB, Prefeitura Municipal, ACIB, CDL, SINTEX, AMPE, INTERSINDICAL PATRONAL		74.940,00	Em andamento
O consumo de margarina na cidade de Blumenau	Profa. Cynthia Boos de Quadros Profa. Henriette Damm Friske	Bunge Alimentos	5 pesquisadores de campo	R$ 4.210,00	Concluído

Projeto	Equipe	Órgão solicitante	Bolsista	Receitas (r$)	Posição
Pesquisa sobre o Curso de Economia FURB 2006/I	Profa. Cynthia Boos de Quadros Profa. Henriette Damm Friske	Depto de Economia/ FURB	6 pesquisadores de campo	R$ 4.988,00	Concluído
Egressos do Curso de Ciências Econômicas (1996/2006)	Profa. Cynthia Boos de Quadros Profa. Henriette Damm Friske	Depto de Economia/ FURB	9 pesquisadores de campo	R$ 4.988,00	Concluído
Alunos com interesse no Curso de Engenharia de Telecomunicações 2006	Profa. Cynthia Boos de Quadros Profa. Henriette Damm Friske	Depto de Engenharia de Telecomunicações / FURB	5 pesquisadores de campo	R$ 1.670,00	Concluído
Estratégia de Inovação no Setor Têxtil Blumenauense	Profa. Cynthia Boos de Quadros Profa. Henriette Damm Friske	Instituto Gene	7 pesquisadores de campo	R$ 17.517,00	Concluído
Avaliação das Ações e Serviços Públicos Municipais de Blumenau	Profa. Cynthia Boos de Quadros Profa. Henriette Damm Friske	Prefeitura Municipal de Blumenau	11 pesquisadores de campo	R$ 9.000,00	Concluído
Pesquisa de Capital Social de Santa Catarina	Profa. Cynthia Boos de Quadros Profa. Henriette Damm Friske	PNUD – Programa das Nações Unidas para o Desenvolvimento	23 pesquisadores de campo	R$ 19.436,00	Concluído
Hábitos de Mídia (Rádio) no Município de Brusque - 2006	Profa. Cynthia Boos de Quadros Profa. Henriette Damm Friske	Rádio de Brusque	5 pesquisadores de campo	R$ 5.200,00	Concluído
Pesquisa sobre a Segurança da FURB	Profa. Cynthia Boos de Quadros Profa. Henriette Damm Friske	DAC/ FURB	4 pesquisadores de campo	R$ 3.777,00	Concluído
Caracterização das Mulheres Chefes de Família na cidade de Blumenau (SC)	Prof. Nazareno Loffi Schmoeller Profa. Cynthia Boos de Quadros Profa. Henriette Damm Friske Profa. Edinara Terezinha de Andrade	Secretaria Especial de Políticas para as Mulheres – Governo Federal	17 pesquisadores de campo	R$ 19.900,00	Concluído
Perfil dos Freqüentadores da 23ª Oktoberfest	Profa. Cynthia Boos de Quadros Profa. Henriette Damm Friske	Prefeitura Municipal de Blumenau	6 pesquisadores de campo	R$ 9.000,00	Concluído
Trabalho Técnico Social no Residencial Ypacaraí	Profa. Dra. Lorena de Fátima Prim Lucienne da Silva Marilís Gouveia Chicareli	CAIXA – Caixa Econômica Federal	Josiele Bené Lahorgue Valcira Nunes de Sousa	R$ 2.831,45	Concluído
Trabalho Técnico Social Residencial Bella Casa	Profa. Dra. Lorena de Fátima Prim Marilís Gouveia Chicareli	CAIXA – Caixa Econômica Federal	Josiele Bené Lahorgue Valcira Nunes de Sousa.	R$ 3.954,05	Concluído

Projeto	Equipe	Órgão solicitante	Bolsista	Receitas (r$)	Posição
Trabalho Técnico Social Itoupava Garten	Profa. Dra. Lorena de Fátima Prim Marilís Gouveia Chicareli	CAIXA – Caixa Econômica Federal	Josiele Bené Lahorgue Valcira Nunes de Sousa	R$ 16.500,00	Em execução
Projeto "Brasil, meu negócio é Turismo"	Prof. Alejandro Raul Gonzalez Labale Profa. Marilú Antunes da Silva	Ministério do Turismo – Governo Federal	Amanda Luiza Corrêa Schneider Estela Guilherme Zeferino Solangela Corezolla	R$ 100.000,00	Concluído
Avaliação do PNQ – Plano Nacional de Qualificação	Prof. Alejandro Raul Gonzalez Labale Profa. Marilú Antunes da Silva	Ministério do Trabalho e Emprego	Amanda Luiza Corrêa Schneider Estela Guilherme Zeferino Solangela Corezolla	R$ 72.000,00	Concluído
TOTAL				**495.341,51**	

Tabela 7c – Artigos publicados (Livro/ Capítulo de livro)

Autor(es)	Título da publicação	Veículo
Edinara Terezinha de Andrade; Graziela Luisa de Lima;	Relações de Poder na Cooperativa	Impresso
Edinara Terezinha de Andrade; Andressa Arndt; Daniela Jaquelini Schmit.	Incubagem de Empreendimentos/ Grupos de Economia Solidária do Vale do Itajaí	Impresso
Edinara Terezinha de Andrade;Poliana Schmitz	A Contribuição da Assessoria Social ao Processo de Empoderamento da Rede de Economia Solidária do Vale do Itajaí	Impresso em Anais

Tabela 7d – Artigos publicados (Nacional e Internacional)

Autor(es)	Título da publicação	Veículo
Edinara Terezinha de Andrade; Graziela Luisa de Lima;	Relações de Poder na Cooperativa	Impresso
Edinara Terezinha de Andrade; Andressa Arndt;Daniela Jaquelini Schmit.	Incubagem de Empreendimentos/ Grupos de Economia Solidária do Vale do Itajaí	Impresso
Edinara Terezinha de Andrade;Poliana Schmitz	A Contribuição da Assessoria Social ao Processo de Empoderamento da Rede de Economia Solidária do Vale do Itajaí	Impresso em Anais
Edinara Terezinha de Andrade; Graziela Luisa de Lima;	Relações de Poder na Cooperativa	Impresso
Edinara Terezinha de Andrade; Andressa Arndt;Daniela Jaquelini Schmit.	Incubagem de Empreendimentos/ Grupos de Economia Solidária do Vale do Itajaí	Impresso
Edinara Terezinha de Andrade;Poliana Schmitz	A Contribuição da Assessoria Social ao Processo de Empoderamento da Rede de Economia Solidária do Vale do Itajaí	Impresso em Anais
Edinara Terezinha de Andrade	A incubagem de empreendimentos de economia.	Impresso (CD)
Vera Lúcia Hoffmann Pieritz;Edinara Terezinha de Andrade	O Desenvolvimento local e a Territoriedade dos Empreendimentos de Economia Solidária no Brasil	Impresso em Anais

Autor(es)	Título da publicação	Veículo
Vera Lúcia Hoffmann Pieritz;Edinara Terezinha de Andrade	Gestão Participativa Como um Fator de Fomento a Economia Solidária	Impresso em Anais
Poliana Ghizoni Schmitz;Edinara Terezinha de Andrade	A Assessoria Social Como Instrumento de Intervenção Para o Empoderamento da Rede de Economia Solidária do Vale do Itajaí - RESVI	Impresso em Anais
Edinara Terezinha de Andrade	A Incubadora Tecnológica de Cooperativas Populares – ITCP/FURB – Fomentando a Economia Solidária no Estado de Santa Catarina.	Impresso em Anais
Lorena de Fátima Prim;Daniela Jaquelini Schmit	Desafios para a Atuação da Psicologia no Processo de Incubagem de uma Associação de Recicladores.	Impresso em Anais
Lorena de Fátima Prim; Aline Corrêa Luvizotto; Edinara Terezinha de Andrade; Andressa Arndt.	"Epistemologia da Construção": Reflexões Sobre o Mapeamento DA Economia Solidária de Santa Catarina (MAES-ES)	Impresso em Anais
Alejandro Raul Gonzalez Labale; Graziela Luisa de Lima	Responsabilidade Social Empresarial e economia Solidária: avaliação da parceria entre ITCP/FURB e o Instituto Consulado da Mulher.	Impresso em Anais
Graziela Luisa de Lima	Relações de Poder na Cooperativa Coserere	Impresso em Anais
Lorena de Fátima Prim; Edinara Terezinha de Andrade; Andressa Arndt; Poliana Ghizoni Schmitz	Mapeamento de Empreendimento de Economia Solidária em Santa Catarina: atuação da incubadora tecnológica de cooperativas populares (ITCP/FURB)	Pôster
Graziela Luisa de Lima	ITCP/FURB e a Criação do Fórum de Economia Solidária de Joinville e Região (SC)	Pôster
Andresa Arndt; Edinara Terezinha de Andrade; Lorena de Fatiam Prim; Poliana Ghizoni Schmitz	O Empoderamento da Rede de Economia Solidária do Vale do Itajaí – RESVI	Impresso
Alejandro Raul Gonzalez Labale; Graziela Luisa de Lima	Responsabilidade Social Empresarial e economia Solidária: avaliação da parceria entre ITCP/FURB e o Instituto Consulado da Mulher.	Impresso em Anais
Graziela Luisa de Lima	Relações de Poder na Cooperativa Coserere	Impresso em Anais
Aline Natalia Corrêa Luvizotto; Lorena de Fátima Prim; Edinara Terezinha de Andrade; Andressa Arndt;	As Informações Obtidas no Mapeamento de Economia Solidária: Reflexões Sobre a Pesquisa em Santa Catarina	Impresso (CD)
Andresa Arndt; Edinara Terezinha de Andrade; Lorena de Fatiam Prim; Poliana Ghizoni Schmitz	A Rede De Economia Solidária Do Vale Do Itajaí (Resvi): Uma Forma de Potencialização dos Sujeitos Excluídos/Incluídos no Mundo do Trabalho?	Impresso (CD)

Autor(es)	Título da publicação	Veículo
Lorena de Fátima Prim; Edinara Terezinha de Andrade; Andressa Arndt; Poliana Ghizoni Schmitz	Mapeamento de Empreendimento de Economia Solidária em Santa Catarina: atuação da incubadora tecnológica de cooperativas populares (ITCP/FURB)	Pôster
Solangela Corezzolla, Profº Marilu Antunes da Silva e Edinara de Andrade	Representação Social sobre a Saúde na Educação Ambiental dos Catadores de materiais Recicláveis de Gaspar/SC	Anais (V Congresso Ibero-americano de Educação Ambiental) Joinville/SC
Profª Marilu Antunes da Silva Prof. Alejandro Laballe...	Associação Participativa Recicláveis de Indaial: um projeto coletivo.	Anais (V Congresso Ibero-americano de Educação Ambiental) Joinville/SC
Solangela Corezzolla	Assessoria a ITCP para a organização do Seminário Estadual " Mapeamento da Economia Solidária de Santa Catarina	Mostra Interativa de Extensão/FURB – Blumenau/SC

Tabela 7e – Artigos publicados (resumo publicado em evento científico e cultural)

Autor(es)	Título da publicação	Veículo
Maria Célia Ferreira da Silva & outros... Nazareno Loffi Schmoeller	A dinâmica do complexo têxtil e seus impactos sobre o sistema produtivo regional de Blumenau, Brasil. In: VI Encontro dos Economistas de Língua Portuguesa, 2006, Luanda. VI Encontro de Economista de Língua Portuguesa/Universidade Lusíada de Angola, 2006	Universidade Lusíada - Angola
Solangela Corezzolla, Profa. Marilu Antunes da Silva Profa. Edinara Terezinha de Andrade	Representação Social sobre a Saúde na Educação Ambiental dos Catadores de materiais Recicláveis de Gaspar/SC	Anais (V Congresso Ibero-americano de Educação Ambiental) Joinville/SC
Profa. Marilu Antunes da Silva Prof. Alejandro Raul Gonzalez Laballe	Associação Participativa Recicláveis de Indaial: um projeto coletivo.	Anais (V Congresso Ibero-americano de Educação Ambiental) Joinville/SC
Profa. Lucienne da Silva Jaison Hinkel Jurandi de Souza Lima	Resumo Apresentação no II Congresso "PSICOLOGIA, CIÊNCIA E PROFISSÃO", REALIZADO EM São Paulo-SP em setembro/2006.	Anais (II Congresso "Psicologia Ciência e Profissão")

Tabela 7f – Eventos e cursos promovidos

Título do evento	Tipo de evento	Período	Participantes
Qualificação	Curso de cooperativismo e Auto Gestão	20 à 24 de fevereiro	Grupo AROEIRA
Qualificação	Curso de cooperativismo e Auto Gestão	24 e 25 de abril; 8, 9,15,16,22,23,29 e 30 de maio; 5,6,12,13,19,20,26,27 de junho; 3,4,10,11,26 de julho	RECIBLU
Qualificação	Curso de cooperativismo e Auto Gestão	16,18 de setembro; 09, 11, 16,18 de outubro	COOPERTRAN
Qualificação	Curso de	20,27 de outubro;	APRI

Título do evento	Tipo de evento	Período	Participantes
	cooperativismo e Auto Gestão	10,17,24 novembro; 01 de dezembro.	
Qualificação	Curso de Informática Básica e Avançada	05,10,17,19,24,24,26, 31de outubro; 07,09,14,16,21,23,28, 314 de novembro; 08 e 07 de dezembro	Empreendimentos da RESVI
Conferencia	Conferencia Regional de Economia Solidária de Santa Catarina	29 de abril	Empreendimentos e participantes da RESVI
Seminário	Seminário de Socialização do Mapeamento de Economia Solidária em Santa Catarina – MAES/SC	05 de maio	Empreendimentos de Economia Solidária e Poder público
Avaliação Execução Projeto Turismo	I Seminário	08/07/2006	Orientadores do Projeto
Confraternização de Páscoa no Ypacaraí	EVENTO RECREATIVO	15/04/2006	Aproximadamente 60 pessoas, entre crianças e adultos.
Palestra sobre a Segurança Patrinomial no Ypacaraí	PALESTRA	15/07/2006	Aproximadamente 20 pessoas.
III Módulo do Curso de capacitação de líderes no Ypacaraí – Como Planejar uma Reunião?	CURSO	01/08/2006	A comissão de líderes, aproximadamente 08 pessoas.
Evento Sobre o Planejamento familiar Financeiro, no Ypacaraí	PALESTRA	30/09/2006	Aproximadamente 20 pessoas.
II Módulo do Curso de Capacitação de Líderes no Ypacaraí	CURSO	05/10/2006	A Comissão de líderes, aproximadamente 08 pessoas.
Evento de Encerramento do Ano - Natalino	EVENTO RECREATIVO	18/11/2006	Aproximadamente 60 pessoas, entre crianças e adultos.
Prestação de Contas do Condomínio no Itoupava Garten.	CURSO	Novembro/2006	25 participantes.
Evento de Recreação Dia da Criança	EVENTO RECREATIVO	Outubro/2006	120 participantes, entre crianças e adultos.
Evento Recreativo Natalino	EVENTO RECREATIVO	16/12/2006	40 adultos.
Evento Recreativo - Bingo	EVENTO RECREATIVO	Outubro/2006	120 participantes, entre crianças e adultos.
Evento de Encerramento das atividades no Bella Casa	EVENTO RECREATIVO	15/07/2006	40 participantes.

Tabela 7g – Participação em eventos

Autor(es)	Titulo do evento	Local	Data
Lorena de Fátima Prim, Edinara Terezinha de Andrade	Formação de Gestores Públicos em Economia Solidária	Brasília	16 e 17 de fevereiro
Lorena de Fátima Prim e Empreendimentos	Feira Nacional de Economia Solidária –	São Paulo	04 à 09 de abril
Edinara Terezinha de Andrade, Poliana Schmitz, Graziela Luisa de Lima, Débora Benedicto, Andressa Arndt	V Congresso Ibero Americano de Educação Ambiental	Joinville	05 à 08 de abril
Valcira Nunes Sousa	VII Fórum Internacional de Software Live	Porto Alegre	19 à 22 de abril
Daniela Jaquelini Schmitt	Seminário de Reciclagem	Juiz de Fora – Minas Gerais	08 e 09 de maio
Lucineia Sanches	Feira Internacional de Artesanato	Curitiba	10 à 12 de maio
Edinara Terezinha de Andrade, Poliana Schmitz	A contribuição da assessoria social ao processo de empoderamento da Rede de ES do vale do Itajaí – RESVI	Semana Acadêmica de Serviço Social - FURB	16 à 18 de maio
Edinara Terezinha de Andrade, Valcira Nunes Sousa	A inclusão Digital da rede de Economia Solidária do Vale do Itajaí – RESVI	Semana Acadêmica de Serviço Social	16 à 18 de maio
Edinara Terezinha de Andrade, Andressa Arndt	Processo e Incubagem da Incubadora Tecnologica de Cooperativas Populares da Universidade Regional de Blumenau (ITCP/FURB)	Semana Acadêmica de Serviço Social	16 à 18 de maio
Lorena de Fátima Prim	Conferencia Estadual de Economia Solidária - ES	Lages	26 e 27 de maio
Lorena de Fátima Prim	Conferencia Nacional de Economia Solidária- ES	Brasília	26 à 29 de junho
Etelvina Scottini, Beatriz Niestsche, Andressa Armdt	Feira Estadual do Cooperativismo de Economia Solidária-ES	Santa Maria - RS	07 a 09 de julho
Alejandro Labale	Economia Solidária	Canoinhas	17 de julho
Aline Natalia Correa Luvizotto, Daniela Jaquelini Schmit, Lorena de Fátima Prim	Simpósio - A atuação da Psicologia nos Saberes e Fazeres da Incubadora Tecnológica de Cooperativas Populares da Universidade Regional de Blumenau (ITCP/FURB)	II Congresso Brasileiro de Psicologia Ciência e Profissão – São Paulo	05 à 09 de setembro
Allan Henrique Gomes, Alejandro Labale, Lorena de Fátima Prim	Simpósio - Aspectos psicossociais da economia solidária (ES)	II Congresso Brasileiro de Psicologia Ciência e Profissão – São Paulo	05 à 09 de setembro
Andressa Arndt	A rede de economia solidária do vale do Itajaí (RESVI): uma forma de potencialização dos sujeitos excluídos no mundo do trabalho?	II Congresso Brasileiro de Psicologia Ciência e Profissão – São Paulo	05 à 09 de setembro

Autor(es)	Titulo do evento	Local	Data
Valcira Nunes Sousa	Inclusão digital para consolidação da cidadania da rede de economia solidária do vale do Itajaí (RESVI)	II Congresso Brasileiro de Psicologia Ciência e Profissão – São Paulo	05 à 09 de setembro
Edinara Terezinha de Andrade	Incubadora Tecnologica de Cooperativas Populares – ITCP/FURB	Encontro Nacional da Rede de Incubadoras Tecnológicas de Cooperativas Populares – ITCPs – Campinas	14 à 17 de setembro
Edinara Terezinha de Andrade, Poliana Ghiozoni Schmitz	A contribuição da Assessoria Social ao Processo de Empoderamento da Rede de Economia Solidária do Vale do Itajaí – RESVI	IV Encuentro de Investigadores Latinoamericanos – Rosário - AR	14 e 15 de setembro
Edinara Terezinha de Andrade, Andressa Arndt, Daniela Jaquelini Schmit	Incubagem de Empreendimentos/grupos de Economia Solidária do Vale do Itajaí	IV Encuentro de Investigadores Latinoamericanos – Rosário - AR	14 e 15 de setembro
Edinara Terezinha de Andrade,Graziela Luisa de Lima	Relações de poder na Cooperativa	IV Encuentro de Investigadores Latinoamericanos – Rosário - AR	14 e 15 de setembro
Andressa Arndt, Edinara Terezinha de Andrade, Lorena de Fatima Prim e Poliana Ghizoni Schmitz	Mapeamento da Economia Solidária em Santa Catarina: a atuação da Incubadora Tecnológicas de Cooperativas – ITCP/FURB	V Fórum Anual de Iniciação Cientifica – FAIC/FURB	20 de outubro
Andressa Arndt, Edinara Terezinha de Andrade, Daniela Jaquelini Schmit	A Incubagem de Empreendimentos de Economia Solidária	III Congresso Brasileiro de Extensão Universitária - Florianópolis	23 à 25 de outubro
Edinara Terezinha de Andrade, Carina Soares, Daniela Jaquelini Schmit, Andressa Arndt	MINI CURSO - Estratégias para a extensão universitária em Incubadoras Tecnológicas de Cooperativas Populares -	III Congresso Brasileiro de Extensão Universitária – Florianópolis	23 à 25 de outubro
Aline Natalia Correa Luvizotto, Andressa Arndt, Edinara Terezinha de Andrade, Lorena de Fátima Prim	As Informações Obtidas no Mapeamento de ES: Reflexões sobre a pesquisa em SC	6º Congresso Nacional de Iniciação Cientifica – CONINC - Guarulhos	19 À 20 de novembro
Edinara Terezinha de Andrade,Vera Lucia Hoffmann Pieritz	O Desenvolvimento local e a Territoriedade dos Empreendimentos de Economia Solidária no Brasil	1º Congresso Nacional da Rede de ITCP's	04 à 06 dezembro
Edinara Terezinha de Andrade,Vera Lucia Hoffmann Pieritz	Gestão Participativa Como um Fator de Fomento a Economia Solidária	1º Congresso Nacional da Rede de ITCP's	04 à 06 dezembro
Edinara Terezinha de Andrade, Poliana Ghizoni Schmitz	A Assessoria Social Como Instrumento de Intervenção Para o Empoderamento da Rede de Economia Solidária do Vale do Itajaí	1º Congresso Nacional da Rede de ITCP's	04 à 06 dezembro

Autor(es)	Titulo do evento	Local	Data
	– RESVI -		
Edinara Terezinha de Andrade	A Incubadora Tecnológica de Cooperativas Populares – ITCP/FURB – Fomentando a Economia Solidária no Estado de Santa Catarina.	1º Congresso Nacional da Rede de ITCP's	04 à 06 dezembro
Daniela Jaquelini Schmit, Lorena de Fátima Prim	Desafios para a Atuação da Psicologia no Processo de Incubagem de uma Associação de Recicladores.	1º Congresso Nacional da Rede de ITCP's	04 à 06 dezembro
Edinara Terezinha de Andrade, Aline Natalia Corrêa Luvizotto, Andressa Arndt, Lorena de Fátima Prim	"Epistemologia da Construção": Reflexões Sobre o Mapeamento DA Economia Solidária de Santa Catarina (MAES-ES)	1º Congresso Nacional da Rede de ITCP's	04 à 06 dezembro
Graziela Luisa de Lima, Alejandro Labale	Responsabilidade Social Empresarial e economia Solidária: avaliação da parceria entre ITCP/FURB e o Instituto Consulado da Mulher.	1º Congresso Nacional da Rede de ITCP's	04 à 06 dezembro
Edinara Terezinha de Andrade, Andressa Arndt, Lorena de Fátima Prim, Poliana Ghizoni Schmitz	Mapeamentos de empreendimentos de Economia Solidária em Santa Catarina	1º Congresso Nacional da Rede de ITCP's	04 à 06 dezembro
Graziela Luisa de Lima	Pôster- ITCP/FURB e a criação do Fórum de Economia Solidária de Joinville e Região (SC)	1º Congresso Nacional da Rede de ITCP's	04 à 06 dezembro
Graziela Luisa de Lima	Relações de Poder na Cooperativa Coserere	1º Congresso Nacional da Rede de ITCP's	04 à 06 dezembro
Lorena de Fátima Prim; Edinara Terezinha de Andrade; Andressa Arndt; Poliana Ghizoni Schmitz	Pôster - Mapeamento de Empreendimento de Economia Solidária em Santa Catarina: atuação da incubadora tecnológica de cooperativas populares (ITCP/FURB)	1º Congresso Nacional da Rede de ITCP's	04 à 06 dezembro
Profa. Marilu Antunes da Silva	Reunião Sine/SDR Facilitadores	SINE	11/02/2006
Profª Marilu e Solangela	Reunião CMTE – Conselho Municipal de Trabalho e Emprego	SINE	
Prfº Alejandro Profª Marilu Graziela e Solangela	Reunião de Equipe Execução Projeto Turismo	NL- Unitrabalho	
Prof. Marilu	Fórum Catarinense de Economia Solidária	Curitibanos	11 e 12/02/2006
Prof. Alejandro Labale	Reunião Multiplicadores no Projeto Turismo nas cidades de Blumenau, Joaçaba e Urubici	Secretarias de Turismo de Joaçaba, Urubici,Blumenau e FURB	

Autor(es)	Titulo do evento	Local	Data
Prof. Alejandro	Monitoramento Projeto Turismo c/ Lívia Mtur.	Joaçaba, Urubici e Blumenau	05 a 07/07
Prof. Alejandro	Reunião Executiva Nacional Unitrabalho	São Paulo	22/06
Solangela Corezzolla	Fórum Catarinense de Economia Solidária	Florianópolis	28 e 29/07/2006
Profº Alejandro	Reunião Mapeamento/DRT	Florianópolis	19/08/2006
Profª Marilú e Solangela	Reunião Conselho CMTE	SINE/BLU	02-11/2006
Prof. Marilu Antunes da Silva	Fórum Estadual Economia Solidária	Curitibanos	
Solangela	Capacitação Conselheiro	Florianópolis	22/09/2006
Solangela	Plenária Conselho CMAS	SEMASCRI	04/10/2006
Prof. Alejandro	Reunião IBGE/Prefeitura	Blumenau	26/10/2006

Tabela 7h – Divulgações

Autor(es)	Título da divulgação	Veículo	Data
Alejandro Labale	Incubadora Tecnologica de Cooperativas Populares - ITCP	Extensão Universitária – FURB/TV	02 de março
Edinara Terezinha de Andrade	Mulheres nos empregos	Extensão Universitária – FURB/TV	07 de março
Edinara Terezinha de Andrade	Cooperativismo	Vitrine – SBT	28 de abril
Lorena de Fátima Prim	Mapeamento de Economia Solidária em SC/MAES	Extensão Universitária – FURB/TV	06 de maio
Nazareno Loffi Schmoeller, Ralf Marcos Ehmke, Marta Schaefer, Antônio Ricardo Mota de Aguiar	SIGAD	Portal FURB: www.furb.br/ips/sigad	Outubro de 2006
Prof. Pedro Paulo Hugo Wilhelm	IVGP – Índice de Variação Geral de Preços	Portal FURB: www.furb.br/ips/ip	Mensal
Prof. Pedro Paulo Hugo Wilhelm	Análise dos dados do IVGP	Jornal de Santa Catarina	Mensal
Prof. Pedro Paulo Hugo Wilhelm	Análise dos dados do IVGP	Jornais da RBS	Mensal

7.5. Metas para 2007

O IPS possui uma equipe composta por técnico-administrativos, estudantes (atuando com pagamento de bolsa) e professores qualificados para executar qualquer demanda na área social, empresarial e mercadológica que possa vir a ser requisitada, possuindo *know how* em pesquisas qualitativas e quantitativas.

O Instituto de Pesquisas Sociais da FURB vem se especializando em pesquisas na área social e empresarial, levantamentos sócio-econômicos, planejamento, coordenação, execução e análise de programas e projetos de pesquisa, extensão e prestação na região do Vale do Itajaí.

Comprovando a capacidade técnico-científica e interventiva do Instituto, tivemos um ano com muitas pesquisas realizadas e com elevado número de atividades de extensão em parceria com a comunidade.

Além dos avanços acadêmicos, o ano de 2006 sinalizou uma perspectiva de sustentação financeira do Instituto. Os programas e projetos conveniados com organizações da sociedade civil e política permitiram subsidiar 65,09% do total das despesas do Instituto, praticamente o mesmo percentual realizado no ano de 2005 (65,02%).

Os desafios para o ano 2007 estão na solidificação do Instituto no atendimento de demandas ligadas a políticas e administração públicas, na consolidação do Programa de Pesquisas Quantitativas e Qualitativas (*surveys*, pesquisa de mercado), na ampliação do sistema de informações gerenciais, no desenvolvimento de projetos de capacitação pessoal e profissional na área de responsabilidade social e ambiental, na divulgação das ações do Instituto e na articulação das atividades do Instituto com os cursos de mestrado em Desenvolvimento Regional e Administração, institutos de reconhecimento nacional e com universidades brasileiras.

7.6. Recursos humanos

Tabela 7i – Recursos Humanos

IPS	Nº de servidores	Horas semanais	Média h.semanais / servidor
Professor	14	160	11,43
Técnico-Administrativo	07	280	40
Docente + Técnico-Administrativo	**21**	**440**	**20,95**
Prestador de Serviço	14	280	20
Bolsista	01	20	20
TOTAL	**36**	**740**	**20,56**

7.7. Execução orçamentária

Tabela 7j – Execução Orçamentária

IPS	2005		2006		VARIAÇÃO	
DESCRIÇÃO	Orçado	Executado	Orçado	Executado	Exec./Orç.	Exec. 2005/2006
Receitas	**711.978**	**201.666**	**364.200**	**143.450**	**-60,6%**	**-28,9%**
Despesas	**700.914**	**789.087**	**705.793**	**760.974**	**7,8%**	**-3,6%**
Pessoal e Encargos Sociais	573.877	579.418	592.257	616.576	4,1%	6,4%
Material de Consumo	19.018	14.549	18.702	6.729	-64,0%	-53,7%
Passagens de Despesas de Locomoção	35.037	62.775	36.437	34.716	-4,7%	-44,7%
OST - Pessoa Física	38.182	108.010	31.996	92.083	187,8%	-14,7%
OST - Pessoa Jurídica	10.891	14.980	11.402	10.471	-8,2%	-30,1%
Equip. e Material Permanente	23.910	9.355	15.000	399	-97,3%	-95,7%

8. INSTITUTO DE PESQUISAS AMBIENTAIS

8.1. Introdução

O Instituto de Pesquisas Ambientais da Universidade Regional de Blumenau (IPA/FURB) é um Órgão Suplementar da Instituição, subordinado à Pró-Reitoria de Pesquisa e Pós-Graduação, destinado à coordenação e/ou execução de programas de pesquisa, extensão e prestação de serviços, objetivando a geração de conhecimento para subsidiar processos de desenvolvimento sustentável.

8.2. Missão

O Instituto de Pesquisas Ambientais tem como missão gerar conhecimentos para subsidiar a implementação de processos de desenvolvimento sustentável.

8.3. Objetivos

O IPA tem os seguintes objetivos:

- Realizar atividades que visem a geração de conhecimento para subsidiar processos de desenvolvimento sustentável;
- Promover a disseminação de informações relativas ao meio ambiente e ao desenvolvimento regional;
- Apoiar o ensino de graduação e pós-graduação, cooperando para o progresso e desenvolvimento da Universidade;
- Realizar pesquisas de campo e aulas práticas em cursos oferecidos pela FURB;
- Realizar pesquisa, extensão e prestar serviços na área ambiental, na busca de soluções de problemas apresentados por instituições públicas, empresas ou qualquer outro interessado;
- Propor e fiscalizar, quando necessário, acordos ou convênios, contratos de qualquer gênero atinentes aos trabalhos do IPA, uma vez aprovados pelos órgãos competentes da FURB;
- Incrementar a capacitação de recursos humanos da FURB ou de outras Universidades, através de estágios, bolsas de pesquisa e similares;
- Proporcionar, por meio de cursos e publicações, a capacitação de técnicos, professores, funcionários ou bolsistas;
- Estruturar uma base de dados ambientais de referência regional;
- Promover a divulgação dos trabalhos realizados.

8.4 . Atividades desenvolvidas em 2006

Durante o ano de 2006, foram desenvolvidas as atividades correntes ligadas ao Centro de Previsão e Alerta de Cheias – CEOPS; a secretaria executiva e programas da Coordenadoria do Meio Ambiente da FURB, sobretudo o controle de resíduos perigosos e controle de produtos químicos; a secretaria do Comitê de Gerenciamento da Bacia Hidrográfica do Rio Itajaí e a editoração e publicação da Revista de Estudos Ambientais. Deu-se continuidade no oferecimento de cursos de curta duração, visando a capacitação de estudantes e profissionais internos e externos. No caso dos cursos de curta duração, vale ressaltar a participação do IPA no processo de capacitação do Projeto Piava, financiado pela Petrobras.

Deu-se continuidade aos projetos de pesquisas aprovados, “Construção de uma visão integrada e compartilhada para o gerenciamento da bacia hidrográfica do rio Itajaí”, financiado pelo CT-Hidro (CNPq), “Um olhar sobre as áreas de risco de deslizamento em encostas no Município de Blumenau/SC: em busca da prevenção”, financiado pela FAPESC e, “Gestão dos recursos hídricos e controle da poluição agrícola em zonas agrícolas: Nordeste e Centro-Oeste Brasileiro e Região Mediterrânea da França”, envolvendo a UnB (Brasil), FURB, ENGREF (Montpellier-França) e CEMAGREF (Lyon-França), financiado pela cooperação internacional CAPES-COFECUB.

No ano de 2006, foi dado continuidade a dois importantes projetos, envolvendo atividades de extensão e pesquisa. O primeiro financiado pela Petrobras, sob a gerencia administrativa da Agencia da Bacia do Itajai, denominado PIAVA, no qual a FURB, através do IPA, faz a coordenação e desenvolve as principais ações. O segundo esta relacionado ao contrato de prestação de serviços assinado com a Bunge Alimentos SA. Ele contempla dois programas distintos, denominados de “conservação ambiental” e “recuperação ambiental”.

O projeto de conservação ambiental tem por objetivo subsidiar tecnicamente a implantação de uma Unidade de Conservação, do tipo Reserva Particular do Patrimonio Natural (RPPN), em uma área de cerca de 320 ha de propriedade da Bunge, na região de Gasparinho. Consistirá dos levantamentos de flora e da fauna, planejamento de uso e ocupação da reserva, os quais serão necessários ao manejo da Unidade de Conservação.

O projeto de Recuperação Ambiental envolve atividades de desenvolvimento de técnicas para a recuperação de ambientes fluviais, correntemente conhecidos como matas ciliares, e atividades de educação ambiental para a comunidade interna e externa da empresa, sobretudo as escolas do município de Gaspar. As atividades serão desenvolvidas de modo integrado, ou seja, as técnicas de recuperação ambiental testadas e comprovadas serão transferidas à comunidade através de ações de educação ambiental.

Foi implantado um Centro de Divulgação Ambiental no qual há espaço para a realização de palestras e demais atividades relacionadas com as ações de educação ambiental, bem como a implantação de viveiros de mudas florestais, com capacidade para produção de até 100 mil mudas por ano. As mudas produzidas serão destinadas ao experimentos de recuperação, implantados junto ao Centro de Divulgação Ambiental, bem

como distribuídas a comunidade para que esta participe do processo de recuperação ambiental da região.

A produção é de mudas será feita a partir de sementes coletadas na região, valendo-se inclusive das potenciais porta-sementes (árvores matrizes) presentes na RPPN assim como nos demais fragmentos remanescentes de Floresta Atlântica.

Participam dos projetos pesquisadores e estudantes bolsistas do Instituto de Pesquisas Ambientais e Departamento de Ciências Naturais da FURB. Estarão envolvidas cerca de 15 pessoas da Universidade Regional de Blumenau. Os recursos financeiros envolvidos são da ordem de R$ 720.000,00.

O "Projeto PIAVA" é financiado pela Petrobrás, em um montante de cerca de três milhões de reais. Este projeto visa o desenvolvimento de ações educativas, de recuperação ambiental e fortalecimento institucional. O projeto é coordenado pela Profa. Dra. Beate Frank.

Para alcançar seu objetivo, o Projeto Piava formou 40 multiplicadores de educação ambiental e capacitará 465 educadores e lideranças comunitárias, fortalecendo a capacidade política dos conselhos municipais de meio ambiente, fomentar o desenvolvimento e execução de projetos locais de recuperação e preservação de nascentes e matas ciliares.

Foi executado o contrato de prestação de serviço com o Consórcio Intermunicipal do Médio Vale do Itajaí visando o desenvolvimento do planejamento, execução e recuperação ambiental das áreas de macadame, nos municípios consorciados.

O IPA deu continuidade, aos estudos ambientais necessários ao licenciamento ambiental da PCH Estação Indaial, da empresa EIESA - Estação Indaial Energética S.A., com potência instalada de **26,00 MW**, localizada no rio Itajaí-Açu, município de Indaial, Estado de Santa Catarina. A participação do IPA ocorre em todas as fases. A licença Ambiental Prévia já foi emitida.

Em termos de eventos técnicos científicos, uma série de mini-cursos, oficinas e palestras foram realizadas, destacando-se a semana do Meio ambiente com o apoio financeiro da FAPESC e a participação no Interação FURB, assim como as atividades realizadas junto ao Comitê de Gerenciamento da Bacia Hidrográfica do rio Itajaí, como as discussões sobre o aprimoramento da estrutura e operação do sistema de previsão e alerta de cheias da Bacia do Itajaí.

No ano de 2006, a produção científica foi fortemente ampliada, com publicação de um livro a partir da pesquisa financiada pela FAPESC e organizado pelos professores Rafaela Vieira e Adilson Pinheiro, artigos completos em periódicos especializados, artigos completos e resumos em eventos científicos internacionais, nacionais e regionais.

No final do ano de 2006, o Instituto de Pesquisas Ambientais passa por reformas, onde dizia-se Direção, diz-se Coordenação, sendo que o novo Coordenador, indicado pelo Sr. Reitor é o Prof. Dr. Marcelo Diniz Vitorino.

As quantidades das principais ações realizadas pelo IPA são apresentadas no quadro abaixo:

Tabela 8a – Principais ações realizadas pelo IPA em 2006

Ações	Quantidade
Pesquisas	25
Consultorias	10
Eventos/cursos promovidos	25
Eventos assistidos	18
Palestras proferidas	07
Publicações	51

Tabela 8b – Livros publicados

Autor(es)	Título do livro	Editora
FRANK, B.; PINHEIRO, A.; SILVA, M. R.; BOHN, Noêmia (editores).	Revista de Estudos Ambientais	IPA
Marenzi, Rosemary, e C. E. Zimmermann.	Avifauna e Mastofauna da Morraria da Praia Vermelha, Penha, SC. In Bases Ecológicas Para um Desenvolvimento Sustentável: estudos de caso em PENHA, SC,	Editado por Branco, Joaquim Olinto, and Adriano W. C. Marenzi, 197-210. Itajaí: UNIVALI.
SCHULT, Sandra I. M.; EDUARTE, Marina; BOHN, Noemia.	Conselho Municipal de Meio Ambiente: Um guia prático	Blumenau: Projeto PIAVA/ Free Comunicações, 2006
FRANK, B; GROTHE-SENF, A.	Avaliação do Desempenho ambiental ampliado: uma comparação setorial entre empresas do brasil e da Alemanha	1 ed. Blumenau: Edifurb, 2006. v. 1 182 p.

Tabela 8c – Cartilhas publicadas

Autor(es)	Título do livro	Editora
Equipe de Educação Ambiental do Projeto Piava	Caderno do Educador Ambiental	Comitê do Itajaí/Projeto Piava/IPA
Equipe de Educação Ambiental do Projeto Piava	Cartilha de Educação Ambiental – Indicada para a educação infantil	Comitê do Itajaí/Projeto Piava/IPA
Equipe de Educação Ambiental do Projeto Piava	Cartilha de Educação Ambiental – Indicada para o ensino fundamental 1ª a 4ª séries	Comitê do Itajaí/Projeto Piava/IPA
Equipe de Educação Ambiental do Projeto Piava	Cartilha de Educação Ambiental – Indicada para ensino fundamental 5ª a 8ª séries	Comitê do Itajaí/Projeto Piava/IPA
ZANELLA, G.; SHAEFER,S.; WAGNER,S; ET AL	Cartilha de Gerenciamento de Resíduos Sólidos de Serviços de Saúde	Editora FURB

Tabela 8d – Artigos publicados (nacional e internacional)

Autor(es)	Título da publicação	Veículo
Krieck, Carlos Augusto, Daniela Fink, Luiz Guilherme Assunção, C. E. Zimmermann.	Chuva de sementes sob figueiras remanescentes, Ficus cestrifolia (Moraceae), em áreas com vegetação secundária no Parque das Nascentes, Blumenau, Santa Catarina, Brasil.	Biotemas, no. 3, 19:27-34. Florianópolis.
ZANELLA,G; GARCIA,A; FARIA,N.	Avaliação da toxidade com finalidade de controle de poluição em bancos anatômicos	Revista Tchê Química, Porto Alegre –RS, v.03, n. 06, p.69-84,2006.
ZENI, A.L.B.; BECKHAUSER, P.F; ALMEIDA, E.M.	O Universo Discente e o Ensino de Bioquímica	Revista Brasileira de Ensino de Bioquímica e Biologia Molecular v. 02/06 p. B1 B7. 2006

Tabela 8e – Programas/Projetos/Pesquisas PIBIC/CNPq e PIPe/FURB

Pesquisa	Orientador / pesquisador	Órgão financiador	Bolsista	Posição
A educação ambiental na formação de educadores - o caso da Universidade Regional de Blumenau - FURB	Graciane Regina Pereira	FURB/Edital PIPe/Artigo 170 - 2005	Márcio Verdi	Em andamento
Revista de Estudos Ambientais	PINHEIRO, Ivone Gohr (Secretária Executiva)	FURB		Em andamento
Análise de Conforto Ambiental através do Confronto dos dados climáticos de Blumenau com as características das edificações Existentes em Áreas Cardeais Localizadas no município- Parte II	Hélio dos Santos Silva	FURB/ Edital PIpe/ Artigo 170 - 2006	Ligiane de Souza	Finalizado
Análise dos dados e Informações Climáticas Disponíveis no IPA: Aspectos Climáticos com Aplicação ao Ambiente Construído	Hélio dos Santos Silva	FURB/ Edital PIpe/ Artigo 170 - 2006	Guilherme Shigueo Hayashi	Finalizado
Montagem do Arquivo de dados Climáticos para Utilização em Simulação Computacional e Avaliação Climática – Aplicações para o Projeto	Hélio dos Santos Silva	Projeto DFIS/ IPA	Hélio dos Santos Silva	Em andamento
Estudo de Plantas utilizadas com fins terapêuticos no entorno do Parque nacional da Serra do Itajaí	Ana Lucia Bertarello Zeni	FURB/ Edfital PIBIC 2005	Mariáh Damianoi	Fim julho 2006
Estudo da Composição química de plantas nativas do entorno do Parque da Serra do Itajaí	Ana Lucia Bertarello Zeni	PIPe	Sabrina Clemes	Em andamento
Programa Construindo Atividades participativas em Educação Ambiental	Ana Lucia Bertarello Zeni	PROERC	Micheli Regina de Jesus Novais e Greice Campos Moresco	
Estudo Hematológico e Bioquímico de serpentes da família Colubriidae em cativieiro	Ana Lucia Bertarello Zeni	FAPESC	Ana Paula Bona	
Influência do uso do Solo nos processos hidrológicos da sub-bacia do Rio Benedito	Adilson Pinheiro	PIBIC/ CNPq	Carlos Guilherme Riekmann	Em andamento
Microinvertebrados bentônicos como indicadores da qualidade das águas do ribeirão Garcia SC Brasil	Adilson Pinheiro	PIPe	Aline da Silva	Em andamento
Centro de operações do Sistema de Alerta de Cheias da Bacia di Itajaí	Adilson Pinheiro	Mário Tachini e Hélio dos Santos Silva		Em andamento
Semana da Água 2006	Beate Frank	Proj. Piava/ PETROBRAS	Cássia Vinci	finalizado
Projeto Marca D´Água - Fase III	Beate Frank Sandra Irene Momm Schult	CNPq	Daniele Scolaro	Iniciando
Projeto Piava: construção de uma política sustentável de proteção de nascentes e matas ciliares na bacia do Itajaí	Beate Frank (coordenadora geral)	Petrobrás	18 bolsistas	Em andamento
Cadastro de usuário de água da bacia hidrográfica do rio Itajaí, um componente do sistema de informações de recursos hídricos (SIRH)	Beate Frank, Julio Cesar Refosco	FAPESC/FURB		

Pesquisa	Orientador / pesquisador	Órgão financiador	Bolsista	Posição
Enquadramento de corpos d'água em classes segundo os usos preponderantes da água na bacia do Itajaí	Beate Frank	FURB/PPGEA	José Emidio Barros Filho	Em andamento
Guia metodológico para a capacitação de atores na gestão de recursos hídricos em bacias hidrográficas	Beate Frank	FURB/PPGEA	Monica da Silva Lobo	Em andamento
Construção de uma visão integrada e compartilhada para o gerenciamento da bacia hidrográfica do rio Itajaí	Beate Frank, Noemia Bohn, Adilson Pinheiro, Julio Cesar Refosco, Marcos Rivail da Silva, Alexander Christian Vibrans	CNPq	Marília Lindner Barbieri	
Planejamento e gestão de bacias hidrográficas: o Comitê do Itajaí	Beate Frank, Noemia Bohn	FURB e Associações dos Municípios da Bacia do Itajaí	1 bolsista	Em andamento
Projeto COMBHI – Construção de uma visão compartilhada para o gerenciamento da bacia do itajaí	Beate Frank (coordenadora), Noemia Bohn, Adilson Pinheiro, Julio Cesar Refosco, Marcos Rivail da Silva, Alexander Christian Vibrans	Conselho Nacional de Desenvolvimento Científico e Tecnológico		Concluído
Cooperação Internacional entre FURB (Brasil) e FHW e TFH (Alemanha)	Beate Frank (coordenadora) Anja Grothe-Senf; Elcio Schuhmacher; Carina Henkels; Clarisse Odebbrecht (integrantes	Coordenação de Aperfeiçoamento de pessoal de Nível Superior	08 bolsistas	Em andamento
CT Hidro	Alexander C. Vibrans			
PCH				
Monitoramento de vegetação da bacia do Itajaí “Estudo para organização do sistema de informações geográficas”	Julio César Refosco	PIBIC/FURB	Fabrício Baumgarten	Em andamento
Relação entre a conservação da vegetação, a precipitação e a vazão do ribeirão no Parque Natural Municipal São Francisco de Assis	Julio César Refosco	PIBIC/CNPQ	Eder Caglione	Concluído

Tabela 8f – Artigos completos publicados em evento científico e cultural

Autor(es)	Título da publicação	Veículo
Fink, Daniela, and C. E. Zimmermann.	Estabelecimento de Espécies Vegetais Sob a Copa de Figueira Nativa, Ficus organensis (Moraceae), Como Estratégia de Recuperação de Áreas Degradadas	Anais do V Simpósio Regional de Mata Ciliar, V Simpódio Regional de Mata Ciliar, Marechal Cândido Rondon, 2006, 1:119-123 Marechal Cândido Rondon.
PEREIRA, G.R. VERDI, M.	A Educação Ambiental na formação de educadores - o caso da Universidade Regional de Blumenau	Anais do V Congresso Ibero-Americano de Educação Ambiental, Março de 2006.
PEREIRA, G. R., SCHREIBER, C., STEINBACH, A. M., WILHELM, K.	Elaboração de material didático para cursos de capacitação do Projeto Piava - Bacia do Itajaí - SC	Anais do Encontro por uma nova cultura de água na América Latina. 5 a 9 de dezembro - Fortaleza - Ceará

Autor(es)	Título da publicação	Veículo
PEREIRA, G. R., FÁVERE, F. , FREITAS, A. P.	A percepção ambiental de colaboradores da Universidade Regional de Blumenau - FURB	Anais do V Congresso Ibero-Americano de Educação Ambiental, Março de 2006.
ZANELLA, G; GARCIA, A;	Novas Alternativas para tratamento de efluentes anatômicos	V Fórum Anual da Iniciação Científica, 2006, Blum.
ZANELLA, G; SCOLARO, Bianca;ULLER, Daiane; CARVALHO, Flavia Keller; MACHADO, Cátia Barp	Reeducação Alimentar e Utilização de Resíduo Orgânico no processode Compostagem	V Simpósio Brasileiro de Engenharia Ambiental, 2006, São José dos Pinhais – PR. Engenheiro Ambiental – Desafios do presente para o futuro profissional – CD-Rum. Curitiba – PR: Associação Brasileira de Engenharia Ambiental ASBEA, 2006 v. único
ZANELLA, G; SCOLARO, Bianca;ULLER, Daiane; CARVALHO, Flavia Keller; PEREIRA, Graciane Regina	A matéria orgânica como aleternativa de melhoria do meio ambiente	II Congresso Brasileiro de Extensão Universitária, 2006, Florianópolis-SC. II Congresso Brasileiro de Extensão Universitária. Florianópolis, ACAFE, 2006
ZANELLA, G; SCOLARO, Bianca;ULLER, Daiane;	O uso dos domissanitários e seus impactos ambientais	V Simpósio Brasileiro de Engenharia Ambiental, 2006, São José dos Pinhais – Simpósio Brasileiro de Engenharia Ambiental - Engenheiro Ambiental – Desafios para do futuro profissional –, 2006 v. único
ZANELLA,G; ULLER, Daiane A,; PICLER, Gisela B; Muller, Rosangela Maria; KNIHS, José L.	A responsabilidade da Universidade com a questão ambiental	V Simpósio Brasileiro de Engenharia Ambiental, 2006, São José dos Pinhais – V Simpósio Brasileiro de Engenharia Ambiental – Associação Brasileira de Engenharia Ambiental – ASBEA, 2006.
ZANELLA,G; ULLER, Daiane A,; SCOLARO, Bianca; PEREIRA, Graciane Regina; CARVALHO, Flavia Keller Alves.	A Gestão de Resíduos num Contexto Universitário	V Simpósio Brasileiro de Engenharia Ambiental, 2006, São José dos Pinhais – V Simpósio Brasileiro de Engenharia Ambiental – Associação Brasileira de Engenharia Ambiental – ASBEA, 2006.
ZANELLA,G; ULLER, Daiane A,; SCOLARO, Bianca; CARVALHO, Flavia Keller Alves	Atividades Educativas quanto ao uso e descarte dos domissanitários	II Congresso Brasileiro de Extensão Universitária, 2006, Florianópolis-SC. II Congresso Brasileiro de Extensão Universitária. Florianópolis, ACAFE, 2006
ZANELLA, (Coordenação) G; ULLER, Daiane A,; SCOLARO, Bianca; PEREIRA, Graciane Regina; CARVALHO, Flavia Keller Alves; ZENI, A.L.B.	Proframa de Extensão: Ações Educativas Permanentes de Integração entre Homem, Sociedade e Natureza. Abordagens Cotidianas ao Uso de Domissaniários e a prevenção de poluição Gestão de Resíduos Sólidos na Comunidade Fedis Deeke e Adjacências: Envolvimento e participação comunitária Compotagem de resíduos Orgânicos Comunitários	IPA/FURB DAC/FURB Alamanda Amarela
SEVERO, Dirceu; GAN, Manoel A.; DIAS, Pedro Leite da Silva	Atmospheric Processes Associated with Wet and Dry Events in the South of Brazil	8th International Conference nos Southern Hemisphere Meteorology and Oceanography, Foz do Iguaçú
ZENI, A.L.B.; NOVAIS, M.R.J	Utilização da Percepção Ambiental como Facilitadora em Atividades de Educação Ambiental no Centro de Educaçãop para Atividades de Educação	3ª Congresso Brasileiro de Extensão Universitária, 2006 Florianópolis

Autor(es)	Título da publicação	Veículo
	Ambiental no Centro de Educação de Jovens e Adultos (CEJA) de Blumenau	
ZENI, A.L.B.; RODRIGUES, M,F.C;	Percepção Ambiental no Ensino Fundamental: Em Busca de subsídios para a prática da Educação Ambiental Formal	XIV Simpósio Sul Brasileiro de Ensino de Ciências, 2006, Blumenau
SHONE, C.M.A.; FRANK, B;	Processo de Criação e Implementação dos Organismos de Gestão de Água e Solo na Região Metropolitana de Curitiba	Revista de Estudos Ambientais, Blumenau, v.7,n. 1, p.101-112, 2006
FRANK, B.; Grothe-Senf, A.	Avaliação do desempenho ambiental ampliado (ADAA): um modelo para comparação de empresas	Anais do Congresso ICTR 2006 – Gestão Ambiental e desenvolvimento sustentável. Resíduos: desafio brasileiro, 2006, São Pedro
ABES, R.; JOHNSON, R.M.F.; FRANK, B.; LEMOS, M. C.; KECK, M.	Comitês de Bacia: Democratizando a política de Gestão da água? – Brasília 2006	Anais do III Congresso Nacional de Pesquisa e Pós Graduação e Pós Graduação em Ambiente e Sociedade, 2006
ABES, R.; JOHNSON, R.M.F.; FRANK, B.; LEMOS, M. C.; KECK, M.	Stakeholder Councils and River Basin Management in Brazil: Democratizing Water Policy?	Anais XXVI Congresso Inernacional da Latin American Studies Association, 2006, Puerto Rico 2006
FRANK, B.; Grothe-Senf, A.	Avaliação do Desempenho ambiental ampliado (ADAA): um modelo para comparação de empresas	Anais III Congresso Brasileiro: ICTR 2006 – Gestão Ambiental e Desenvolvimento Sustentável. Resíduo: Desafio Brasileiro, 2006, São Pedro, v. único

Tabela 8g – Artigos publicados (resumo publicado em evento científico e cultural)

Autor(es)	Título da publicação	Veículo
Borchardt JR, Carlos Alberto, Glauco Ubiratan Kohler, Tiago João Cadorin, Evair Legal, Leda Maria Veber, and C. E. Zimmermann.	Avifauna da Reserva Particular do Patrimonio natural Chácara Edith, Brusque - Santa Catarina	Resumo, XVI Congresso Brasileiro de Ornitologia, Ouro Preto, 2006.
Becker, Alessandro, Glauco Ubiratan Kohler, Fernando José Venâncio, and C. E. Zimmermann.	Captura Acidental de Aves Silvestres por Armadilhas para Pequenos Mamíferos de Solo no Parque Natural Nascenes do Ribeirão Garcia, Blumenau, SC.	Resumo, XVI Congresso Brasileiro de Ornitologia, Ouro Preto, 2006.
Becker, Alessandro, and C. E. Zimmermann.	Captura e Marcação de Aves Silvestres com Armadilhas de Solo na Floresta Ombrófila Densa, Brusque, SC.	Resumo, XVI Congresso Brasileiro de Ornitologia, Ouro Preto, 2006.
Fink, Daniela, Sérgio L Althoff, and C. E. Zimmermann.	Corujas na Coleção Científica da Universidade Regional de Blumenau, Santa Catarina.	Resumo, XVI Congresso Brasileiro de Ornitologia, Ouro Preto, 2006.
Fink, Daniela, Cíntia Gisele Grüener, Fabiana Dallacorte, and C. E. Zimmermann.	Dados Biométricos de Megascops choliba (Vieillot, 1817) em Fragmento Urbano no Município de Blumenau, Santa Catarina.	Resumo, XVI Congresso Brasileiro de Ornitologia, Ouro Preto, 2006.
Zimmermann, C. E., Adrian Eisen Rupp, and Fernando Tortato.	Dados preliminares sobre a riqueza de aves da Reserva Biológica Estadual do Sassafrás, Doutor Pedrinho - Santa Catarina. XIV Congresso Brasileiro de Ornitologia, Ouro Preto, 2006.	Resumo, XVI Congresso Brasileiro de Ornitologia, Ouro Preto, 2006.

Autor(es)	Título da publicação	Veículo
Fink, Daniela, Cláudia Sabrine Brand, Adrian Eisen Rupp, and C. E. Zimmermann.	Levantamento de Strigiformes em Duas Unidades de Conservação ao Sul de Blumenau, Santa Catarina.	Resumo, XVI Congresso Brasileiro de Ornitologia, Ouro Preto, 2006.
Rupp, Adrian Eisen, Glauco Ubiratan Kohler, Tiago João Cadorin, Carlos Alberto Borchardt Jr, Cláudia Sabrine Brand, and C. E. Zimmermann.	Registros e distribuição do sabá-cica Triclaria malachitacea no Vale do Itajaí - Santa Catarina.	Resumo, XVI Congresso Brasileiro de Ornitologia, Ouro Preto, 2006.
Silva, G.Thom, Rupp, Adrian Eisen, and C. E. Zimmermann.	Riqueza de Aves da APA das Ilhas Fluviais do Rio Itajaí-Açu, Blumenau, Santa Catarina	Resumo, XVI Congresso Brasileiro de Ornitologia, Ouro Preto, 2006.
Casas, Gabriela, Sidney S Dornelles, and C. E. Zimmermann.	Levantamento das Aves Frugívoras na Ilha dos Herdeiros, São Francisco do Sul, Sc.	IResumos, Congresso Brasileiro de Zoologia, Londrina, 2006
SCHULT, Sandra Irene Momm.	Mobilização e capacitação para a gestão ambiental descentralizada e participativa: O caso dos Conselhos Municipais de Meio Ambiente	Resumo, 3° Congresso Brasileiro de Extensão, Florianópolis, 2006.
ZENI, A.L.B.;	Avaliação da Percepção Ambiental dos professores e funcionários de escolas municipais de Gaspar sc	V Ibero Latino Americano, 2006 - Joinville
ZENI, A.L.B.; Caglioni, Eder; MELO, Elias j. de;	Avaliação das atividades educativas no ensino fundamental com o tema mata ciliar	V Ibero Latino Americano, 2006 - Joinville
Zeni, A.L.B.; CUNHA, Taiana Silva.	A Educação Ambiental sob o olhar dos acadêmicos formados da Universidade Regional de Blumenau/ SC - Brasil	V Ibero Latino Americano, 2006 - Joinville
ZENI, A.L.B	Análise da percepção ambiental no ensino público fundamental do município de gaspar	V Ibero Latino Americano, 2006 - Joinville
ZENI, A.L.B; SCHREIBER, C.	Unm novo olhar da Escola de Educação Fundamental Ferandino Dagnoni para a mata ciliar - Gaspar	XIV Simpósio Sul-Brasileiro de Ensino de Ciências/ 2006
ZENI, A.L.B.	Indicação do PH e Cotidiano	XIV Simpósio Sul-Brasileiro de Ensino de Ciências/ 2006
ZENI, A.L.B.; SILVA, M.D.; DREVECK, S.	Estudo Etnobotânico no entorno do Parque Nacional da Serra do Itajaí - Indaial	58ª Reunião Anual da SBPC 2006 Florianópolis SC
ZENI, A.L.B.	Plantas Medicinais utilizadas popularmente no entorno do parque da serra do Itajaí – Comunidade do Encano Alto	V Jornada Catarinense de Plantas Medicinais e I Jornada Internacional de Plantas Medicinais, 2006
ZENI, A.L.B.	Análise entre famílias botânicas e enfermidades na comunidade do encano, no município de Indaial- SC	V Jornada Catarinense de Plantas Medicinais e I Jornada Internacional de Plantas Medicinais, 2006
ZENI, A.L.B.; PEREIRA, Graciane.R.; PEREIRA, A.J.	A percepção ambiental do usuários nos terminais urbanos de Blumenau em relação a coleta seletiva	IX EPEA Encontro Paranaense de Educação Ambiental 2006 - Guarapuava
ZENI, A.L.B.; PEREIRA, A.J.	Relação entre Saber Científico de Plantas medicinais utilizadas na comunidade do Encano em Indaial	IX Encontro Paranaense de Educação Ambiental 2006 - Guarapuava
BARBOSA, D.B.P; ZENI, A.L.B.	Percepção Ambiental dos visitantes do Zoológico Pomerode	IX EPEA Encontro Paranaense de Educação

Autor(es)	Título da publicação	Veículo
		Ambiental. 2006, Guarapuava; diversidade, sustentabilidade e cooperação em redes. Núcleo Interdisciplinar de Educação Ambiental e Meio Ambiente/UNICENTRO 2006
ZENI, A.L.B.; BOSIO, Fábio.	Uso Popular de Plantas Medicinais em Efeitos no Sistema Nervoso Central no Mádio Vale do Itasjaí - SC	I Simpósio Catarinense em Neurociências. 2006. Florianópolis. 2006
ZENI. A.L.B. FAVERE, F.	Avaliação da Percepção Ambiental de Docentes da Universidade Regional de Blumenau.	5 FAIC – Fórum Anual de Iniciação Científica 2006 Blumenau
ZENI, A.L.B.; SILVA, M.D.	Estudo Etnobotânico no Entorno do parque Nacional da Será do Itajaí Indaial – Encano SC	5 FAIC – Forun Anual de Iniciação Científica 2006, Blumenau
ZENI, A.L.B.; CLEMES, S.M.	Avaliação Preliminar de Compostos Químicos de Plantas Medicinais Nativas	5 FAIC – Forun Anual de Iniciação Científica 2006, Blumenau
ZENI, A.L.B.; PEREIRA, Graciane Regina; FAVERE, F.; FREITAS.A.P.;	Professores,Servidores Técnico Administrativos e o Meio Ambiente. O Caso da Universidade Regional de Blumenau	3 Congresso Brasileiro de Extensão Universitária. 2006 Florianópolis
ZENI, A.L.B.; KRETZSCHMAR. M; CLEMES, S.M.	Avaliação Fitoquímica de extrato das folhas de goiabeira (Psidiun guajava L.)	LVII Congresso nacional de Botânica, 2006. Gramado
ZENI, A.L.B.; BOSIO, Fábio.	Relação do Saber Popular com o Saber Científico das Plantas Utilizadas na Medicina da Comunidade Sterntal/ Nova Sibéria em Guabiruba SC	LVII Congresso nacional de Botânica, 2006. Gramado
SCHONE, C.M.A**.; FRANK, B.**	Organismos de Gestão da água e solo na região Metropolitana de Curitiba	I Forun Regional de Educação Ambiental do Centro Sul do Paraná, 2006, Guarapuava. Redes de educação Ambiental e práticas sócio-ambientais

Tabela 8h – Eventos e cursos promovidos

Projeto	Coordenação	Data	Co-partícipes	Tipo de evento	Carga-horária	Participantes
A Resolução do CONAMA 369/2006 e sua repercussão em face dos planos diretores.	Sandra Irene Momm Schult	Florianópolis, 06/10/2006	Centro de Apoio Operacional do Meio Ambiente do Ministério Público Estadual	Seminário	8 horas	140
APPS urbanas em áreas consolidadas	Sandra Irene Momm Schult	Blumenau, 30/11/2006	Centro de Apoio Operacional do Meio Ambiente do Ministério Público Estadual	Oficina	8 horas	55
Encontros de Inovação Ambiental	Sandra Irene Momm Schult	8 eventos entre 12 de abril a 31 de		Encontros	4 horas	292

Projeto	Coordenação	Data	Co-partícipes	Tipo de evento	Carga-horária	Participantes
		maio de 2006				
Capacitação para Conselheiros Municipais de Meio Ambiente	Sandra Irene Momm Schult	6 eventos entre 24 a 31 de agosto de 2006		Cursos	8 horas	114
Disciplina de Gestão Ambiental e o Papel dos Conselhos Municipais de Meio Ambiente do Curso de Capacitação de Gestores em Recursos Hídricos	Sandra Irene Momm Schult	Itajaí, 20 e 21 de Outubro			15 horas	25
Mobilização e capacitação para a gestão ambiental descentralizada e participativa: O caso dos Conselhos Municipais de Meio Ambiente	Sandra Irene Momm Schult	Florianópolis, 24 e 25 de outubro de 2006		Curso	4 horas	9
Projeto CT Hidro 553022/2005-09 Edital CT-Hidro 12/2005 Curso de Capacitação de Gestores de Recursos Hídricos fa Bacia do Itajaí	Dirceu Severo	Ituporanga SC 15 e 16 de setembro 2006		Curso		
Programa de Monitoramentodas Condições Hidroclimatológicas da AHE Salto Pilão	Marcelo Diniz Vitorino, **Hélio dos Santos Silva**, Mário Tachini e Dirceu Luiz Severo	Dezembro 2006		Projeto	04	IPA/ FURB e EPAGRI
Modernização e Ampliação da Rede de minitoramento Hidrológico da bacia di Rio Itajaí	Luiz Carlos M. Cavalheiro (DEINFRA); **Hélio dos Santos Silva** (IPA/FURB); Mauro Rodrigues (EPAGRI) Marcelo Schrubbe (DCB/PMB) Beate Frank (IPA FURB)	Maio 2006		Projeto	08	IPA/ FURB, DEINFRA, EPAGRI, Defesa Civil (DCB PMB) e SDRs
III Semana do Meio Ambiente	Ana Lúcia B. Zeni			Semana	40	
Capacitação de Membros do CBH Itajaí	Beate Frank	13 eventos	Noemia Bohn; Dirceu Luiz Severo; Rolando Nunes Córdova; Sandra Irene Monn Schult; Daisy da Silva Santos; Graciane Regina Pereira; Odirlei	Curso	15 cada	

Projeto	Coordenação	Data	Co-partícipes	Tipo de evento	Carga-horária	Participantes
			Fistarol; Rosângela Cristina de Paula; Sheila Mafra Ghodosi; Mário Tachini; George Wilson Aiub; Rose-Mary Grether			
PIAVA	Graciane regina Pereira	01 a 07/02/2006	Anja M. Steinbach, Camila Schreiber, Graziela da Silva, Katiuscia Wilhelm Kangerski	Curso: Formação para o fortaleciment o de ações educativas na bacia di Itajaí	40	279
PIAVA	Graciane Regina Pereira	10 a 19/05/2006	Anja M. Steinbach, Camila Schreiber, Graziela da Silva, Katiuscia Wilhelm Kangerski	Curso: Formação para o fortaleciment o de ações educativas na bacia di Itajaí	40	41
PIAVA	Graciane Regina Pereira	24 a 28/07/2006	Anja M. Steinbach, Camila Schreiber, Graziela da Silva, Katiuscia Wilhelm Kangerski, Juliano A. Albano	Curso: Formação para o fortaleciment o de ações educativas na bacia di Itajaí	40	118
PIAVA	Graciane Regina Pereira	24 a 28/07/2006	Anja M. Steinbach, Camila Schreiber, Graziela da Silva, Katiuscia Wilhelm Kangerski, Juliano A. Albano	Encontro de rede de Educação Abiental da Bacia Hidrográfica do RioItajaí	08	303
Comitê do Itajaí/ PIAVA	Beate Frank	12/07/2006	Anja M. Steinbach, Camila Schreiber, Graziela da Silva, Katiuscia Wilhelm	Curso: urso para mobilizadore	08	447

Projeto	Coordenação	Data	Co-partícipes	Tipo de evento	Carga-horária	Participantes
			Kangerski, Juliano A. Albano; Maurici Imrhot; Rose Mery Grether; Nádia Michael, Lourdes M. Sedrack, Guarim Liberato Jr	s municipais da semana da água		
Comitê do Itajaí/ PIAVA	Beate Frank	12/07/2006	Anja M. Steinbach, Camila Schreiber, Graziela da Silva, Katiuscia Wilhelm Kangerski, Juliano A. Albano;	Assembléias da Semana da Água "Consultas Públicas"	08 (como foram 06 assembléias total 48 h	429
PIAVA	Daisy da Silva Santos	17/10/05 a 18/04/2006	Daisy da Silva Santos; Sheila Mafra Ghodosi, Dominique Ibbtson	Curso: "Recuperaçã o de ambientes ciliares d bacia di Itajaí"	40 h. (total 08) = 320 horas	243
PIAVA	Sandra I. M. Schult/ Ivanor Boin	Abril/ Maio/ 2006	Sandra I.M. Schilt, Ivanor Boin, Cleci Terezinha Noara	Encontro de Inovação Ambiental	04 h. cada (total 36 h.)	
PIAVA	Sandra I. M. Schult/ Ivanor Boin	Agosto/ Dezembro 2006	Sandra I.M. Schilt, Ivanor Boin, Cleci Terezinha Noara	Encontro de Inovação Ambiental	04	
Curso de Licenciameno Ambiental pela AMFRI/ FURB	Noemia Bohn	Outubro/novembr o 2006	Alexander Vibrans; Daisy da Silva Santos; Juarez José Aumond; Mário tachini	Curso	48	40
EPAGRI	NOEMIA ver					
Palestra Rotary Clube de Timbó	Noemia Bohn	20/05/2006		palestra	04	Comunidade Timbó
Semana da Biologia - Cartografia	Julio César Refosco	Semana da Biologia	Centro Acadêmico da Biologia	Semana	20 horas	40
Sistema de Informações da Bacia do Itajaí – SIBI – Curso Interno para membros do Projeto PIAVA	Julio César Refosco	Diversas datas no segundo semestre de 2006		Dia	4 horas	10

Tabela 8i – Programas de extensão

Programa	Projetos	Responsável (is)	Bolsistas
Floresta Ciliar – A Vida que sustenta a Água	Exposição Itinerante da Fauna Silvestre	Alexandre Uhlmann, Elisabete Rechenberg, Pedro W. Bertelli, Carlos Eduardo Zimmermann	Bruan Savi, Luana Holetz.
Campanha pela cidadania da água no Vale do Itajaí – Semana da Água 2006	Discussão de Diretrizes de Proteção das Águas junto aos Conselhos Municipais de Meio Ambiente	Sandra Irene Momm Schult	
Construindo Atividades participativas em Educação Ambiebtal	Uso racional de água e energia. Utilização e percepção ambiental como facilitadora em atividades de educação ambiental no centro de educação para jovens e adultos (CEJA) Blumenau	Ana Lúcia B. Zeni (Coordenação) Flávia Keller Alves Carvalho (Colaboração) em substituição Graciane R. Pereira	Fabiana de Fávere/ Aline Chojnick/ Greice Campos Moresco / Micheli Regiana de Jesus Novais

Tabela 8k – Pesquisas demandadas/serviços

Projeto	Coordenador(a)	Órgão solicitante
Planos Ambientais Básicos - da PCH Estação Indaial Conclusão EIA RIMA	Adilson Pinheiro, Noemia Bohn, Alexander Christian Vibrans, Geovani Zanella, Rafaela Vieira, Alexandre Uhlmann, Ana Lúcia Bertarello Zeni, Carlos Eduardo Zimmermann, Julio César Refosco	Rischbieter Indústria e Comércio Ltda
Proposta de Monitoramento do Ambiente e Repovoamento de Espécie nativas de Peixes	Noemia Bohn, Pedro bertelli	Lancaster

Tabela 8j – Infra-estrutura laboratorial

Laboratório	Finalidade
Aquisição de programas ARCGIS 9.1	Geoprocessamento
Aquisição de programas ARCGIS 9.1 – ARCSDE	Geoprocessamento
Aquisição de programa ARCGIS 9.1 – Spatial Analyst	Geoprocessamento

Tabela 8k – Participação em cursos e eventos

Servidor	Curso
Adilson Pinheiro, Noemia Bohn, Alexander Christian Vibrans, Geovani Zanella, Rafaela Vieira, Alexandre Uhlmann, Ana Lúcia Bertarello Zeni, Carlos Eduardo Zimmermann, Julio César Refosco	Planos Ambientais Básicos - da PCH Estação Indaial FA
Sandra Irene Momm Schult	16° Encontro Nacional da ANAMMA
Sandra Irene Momm Schult	VIII Encontro Nacional de Comitês de Bacias Hidrográficas
Sandra Irene Momm Schult	3° Encontro Brasileiro de Extensão Universitária
Sandra Irene Momm Schult	Espaços de reflexão sobre o cotidiano profissional docente
Hélio dos Santos Silva	Plenária sobre "Esporte, Turismo, Lazer e Cultura – XIV CBMET – Fopolis 2006
Hélio dos Santos Silva	Mesa Redonda sobre "como fornecer infomações meteorológicas adequadas ao setor de cultura,turismo, lazer e esporte? – XIV CBMET Fopolis 2006
Ana Lúcia B. Zeni	XIV Simpósio Sul Brtasileiro de Ensino de Ciências
Ana Lúcia B. Zeni	I Simpósio Catarianense em Neurociências
Beate Frank	III Congresso Brasileiro: ICTR 2006 – Gestão Ambiental e Desenolvimento sustentável. Resíduo: Desafio brasileiro. Avaliação de desempenho ambiental aplicado(ADAA). Um modelo para comparação de empresas. 2006
Beate Frank	VII Fórum de Extensão Universitária. ACAFE. Projeto Piava; Construção de Política de proteção de nascentes e matas ciliares na Bacia do Itajaí. 2006
Beate Frank	II Workshop sobre gestão e reuso de água na Insdústria. Cobrança como instrumento de gestão de resíduos hídricos – modelo para a bacia do rio Itajaí-Açu. 2006
Beate Frank	VIII Encontro Nacional de comitês de Bacias Hidrográficas. Construção de uma política de proteção de nascentes e matas ciliares na bacia do Itajaí: Projeto PIAVA 2006
Beate Frank	16º Encontro Nacional da ANAMMA. Mobilização e capacitação do Municípios da Bacia do Itajaí e Gestão Ambiental Municipal 2006.
Beate Frank	VIII Encontro Nacional de Comitês de bacias Hidrográficas. A Construção do Plano da bacia do Itajaí e a participação das escolas, por intermédio da Semana da Água. 2006

Servidor	Curso
Beate Frank	VIII Encontro Nacional de Comitês de bacias Hidrográficas. Modelo de Gestão Integrada de Comitê de Bacia Hidrográfica e Agência de Bacia. 2006
Beate Frank	II Fórum Regional de resíduos e meio Ambiente. Políticas para a cobrança sobre o uso da Água dos Rios. 2006.
Noemia Bohn	Programa PHI UNESCO "del conflicto Potencial a la Cooperación Potencial" – Guayaquil - Equador

Tabela 8l – Participação em comissões

Representante	Comissão
Carlos Eduardo Zimmermann	Comissão De Avaliação De Projetos De Extensão - Capex
Sandra Irene Momm Schult	Suplente no assento 39 no Comitê do Itajaí
Hélio do Santo Silva	CT-Cheias
Ana Lúcia B. Zeni	Comissão Interrinstitucional de Educação Ambiental de Santa Catariana - CIEA
Julio César Refosco	Câmara Técnica do Projeto PIAVA – Comitê Itajaí
Julio Cesar Refosco	CAP – Comissão de Avaliação de Pesquisa - FURB

Tabela 8m – Palestras proferidas

Autor	Local/dia
Carlos Eduardo Zimmermann	FURB – curso de engenharia florestal – outubro 2006
Carlos Eduardo Zimmermann	FURB – curso de ciências biológicas – outubro 2006
Carlos Eduardo Zimmermann	ONG – Açu – Mirim – outubro 2006
Ana Lúcia B. Zeni	Semana Meio Ambiente – Projetos em Educação Ambiental
Noemia Bohn	Aspectos Legais da Proteção e da Recuperação de matas Ciliares - PIAVA
Noemia Bohn	Legislação Anbiental - EPAGRI
Julio César Refosco	Associação dos Engenheiros do Médio Vale do Itajaí – 25 setembro de 2006

8.5. Metas para 2007

O Instituto de Pesquisas Ambientais, em 2007 dará continuidade as atividades que já vem sendo desenvolvidas.

8.6. Recursos humanos

Tabela 8n – Recursos Humanos

IPA	Nº de servidores	Horas semanais	Média h.semanais / servidor
Professores	13	119	9,15
Técnico -Administrativo	07	280	40
Docente + Técnico-Administrivo	**20**	**399**	**19,95**
Prestador de Serviço			
Bolsista	14	280	20
	34	**679**	**19,97**

8.7. Execução orçamentária

Tabela 8o – Execução Orçamentária

IPA	2005		2006		VARIAÇÃO	
DESCRIÇÃO	Orçado	Executado	Orçado	Executado	Exec./Orç.	Exec. 5/2006
Receitas	**0**	**171.546**	**194.920**	**201.853**	**3,6%**	**17,7%**
Despesas	**710.166**	**724.295**	**853.775**	**718.941**	**-15,8%**	**-0,7%**
Pessoal e Encargos Sociais	618.481	636.485	735.926	647.338	-12,0%	1,7%
Material de Consumo	19.020	13.372	19.320	11.261	-41,7%	-15,8%
Passagem e despesa de locomoção	13.779	9.401	14.330	8.084	-43,6%	-14,0%
OST – Pessoa Física	14.145	40.514	25.550	28.248	10,6%	-30,3%
OST – Pessoa Jurídica	41.241	23.521	43.249	19.195	-55,6%	-18,4%
Equip. e Material Permanente	3.500	1.002	15.400	4.816	-68,7%	380,6%

9. PRÓ-REITORIA DE ADMINISTRAÇÃO

9.1. Apresentação

A Pró-Reitoria de Administração - **PROAD** - superintende as atividades da estrutura administrativa da Universidade e a relação desta com a Fundação Universidade Regional de Blumenau, através da seguinte estrutura organizacional:

- **Divisão de Administração de Materiais (DAM)** é a responsável pela contratação (por licitação ou compra direta) de bens e serviços, bem como por sua distribuição e controle, e estando estes, autorizados e de acordo com as previsões orçamentárias;
- **Divisão de Administração Contábil e Patrimonial (DACP)** que basicamente responde pelo planejamento, controle e registros de todos os fatos contábeis e patrimoniais respeitando a legislação vigente;
- **Divisão de Administração Financeira (DAF)** que planeja, controla e organiza as obrigações de, e para com a FURB. Tem na abrangência de suas competências, a função de executar e atualizar o controle financeiro da FURB, administrando os recursos dispendidos de acordo com as normas estabelecidas;
- **Divisão de Administração do Campus (DAC)** a quem compete, planejar, controlar, organizar e coordenar as atividades de construção civil, manutenção e conservação do patrimônio, exceto de equipamentos/instalações de informática, bem como supervisionar e manter os serviços de segurança patrimonial;
- **Divisão de Administração de Recursos Humanos (DRH)** fundamentalmente planeja, controla e gerencia as atividades de RH da FURB, promovendo concursos públicos para provimento de vagas, gerenciando o sistema de folha de pagamento e prestando assistência social aos servidores.

9.2. Atividades desenvolvidas em 2006

Em 2006, a Pró-Reitoria de Administração permaneceu focando seus esforços em atingir objetivos definidos pelo Planejamento Estratégico da Instituição, envolvendo para isto toda sua estrutura.

As Divisão de Administração de Recursos Humanos (DRH) continuou buscando soluções para eventuais dificuldades encontradas na relação do servidor com a Instituição e vice-versa, sendo esta uma atividade permanente. Além desta atividade, oportunizou cursos de capacitação e aperfeiçoamento em diversas áreas, buscando qualificar o quadro de servidores.

Ainda com relação às atividades desenvolvidas pela DRH vale ressaltar o estudo realizado quanto aos sistemas de avaliação dos servidores, propondo adequação aos novos tempos.

No aspecto financeiro seguiu-se buscando recuperar a dívida ativa e outros débitos, lançando mão de ações juntos aos discentes da Instituição. A Divisão de Administração Financeira destaca o recebimento dos repasses realizados pelo Governo Estadual (art. 170) na ordem aproximada de R$ 2,1 milhões no ano 2006.

As contratações de bens e serviços, que são responsabilidade da Divisão de Administração de Materiais, totalizaram no ano de 2006, 125 processos licitatórios nas diversas modalidades (53 Cartas Convites; 45 Tomadas de Preço; 06 Inexigibilidades; 06 Dispensas; 06 Registros de Preços e 09 Concorrências) atendendo assim, esta demanda Institucional. Como conseqüência, a Divisão de Administração de Materiais efetuou 4.560 ordens de compra.

Em 2006, a DAC deslocou esforços em obras de grande complexidade como a piscina, o bloco I no câmpus II e o ambulatório no câmpus V. É importante ressaltar que a DAC atende aos diversos campi da FURB em assuntos relacionados à manutenção, conservação (limpeza), transporte e segurança patrimonial/recursos humanos, além de participar de todas as ampliações de estrutura física no âmbito Institucional.

Os dados, que expressam a atuação da PROAD no ano de 2006, estão apresentados a seguir:

9.3. Infra-estrutura de espaço físico

A FURB possui uma área de aproximadamente 646.000 m2, sendo 89.500 m2 de área construída, dividida em 6 campi.

Tabela 9a – Área construída - em m^2

DESCRIÇÃO	2005		2006	
	Área construída	Área útil	Área construída	Área útil
CAMPUS I	**56.440,18**	**51.549,08**	**65.812,39**	**59.884,23**
Ambulatório	913,88	827,12	904,40	822,93
Biblioteca	8.544,27	7.592,90	8.668,65	7.728,01
Bloco L	634,34	458,34	506,82	457,93
Bloco M	1.788,62	1.488,91	1.663,23	1.429,60
Blocos	28.987,70	26.525,64	36.605,40	34.042,50
Cabine Medição	93,60	88,92	84,00	75,60
Cantina/DCE	785,22	715,16	786,83	730,12
Clínica Psicologia/Enfermagem	420,44	363,15	423,05	381,41
Depósito Obras	247,03	245,08	0,00	0,00
Ed. Cristina (aluguel)	589,30	485,22	608,22	480,37
Editora	478,23	433,84	488,15	438,37
Galpão Arquitetura (aluguel)	2.260,63	1.934,09	2.420,36	1.797,92
Ginásio Escola	2.475,14	2.386,35	3.466,13	2.527,39
Ginásio I	1.532,53	1.455,90	2.053,45	1.957,68
Prédio DAC	1.024,24	946,30	1.560,00	1.464,88
Quadra I (campo)	5.388,59	5.388,59	5.312,58	5.312,58
Sinsepes	72,27	65,37	82,80	74,73
Substação-Reciclagem	204,15	148,20	178,32	162,21
CAMPUS II	**12.306,47**	**10.702,17**	**13.143,83**	**11.936,04**
Bloco A	840,18	750,06	820,08	754,58

Bloco B	384,67	339,36	384,67	341,28
Bloco C	1.089,80	924,36	1.074,14	982,00
Bloco D	2.693,17	2.336,86	3.287,15	3.105,78
Bloco E	413,58	350,28	479,62	449,54
Bloco F	1.355,52	987,83	1.470,09	1.111,91
Bloco G	1.252,44	1.103,92	1.271,30	1.141,66
Bloco H	569,15	541,48	571,03	529,54
Bloco I	3.524,10	3.203,02	3.602,75	3.347,47
Casa Escultura	183,86	165,00	183,00	172,28
CAMPUS III	**9.685,73**	**8.738,91**	**9.941,00**	**9.020,04**
Blocos A, B e C	9.685,73	8.738,91	9.941,00	9.020,04
CAMPUS IV	**5.687,21**	**5.080,66**	**5.492,88**	**5.206,27**
Biotério	0,00	0,00	0,00	0,00
Blocos A, B e C	2.882,68	2.454,74	2.659,62	2.537,18
Bloco D	1.897,65	1.801,70	1.924,68	1.834,64
Centro de Convivência	402,90	377,85	404,43	377,73
Gene	503,98	446,37	504,15	456,72
CAMPUS V	**3.163,48**	**2.862,89**	**3.163,48**	**2.862,89**
Canil	573,70	513,31	573,70	513,31
Serpentário	19,30	15,00	19,30	15,00
Roedores	858,70	785,20	858,70	785,20
Subestação	84,00	75,35	84,00	75,35
Hospital Universitário	1.627,78	1.474,03	1.627,78	1.474,03
CAMPUS VI	**669,11**	**601,60**	**669,11**	**601,60**
Administração	669,11	601,60	669,11	601,60
TOTAL GERAL	**87.952,18**	**79.535,31**	**98.222,69**	**89.511,07**

Tabela 9b - Área (em m^2) por tipo de utilização

CAMPI	2005			2006		
	Qtde.	Área Útil	% Área do Campus	Qtde.	Área Útil	% Área do Campus
CAMPUS I	**988**	**51.549,08**	**100%**	**1.403**	**60.129,31**	**100%**
Ensino *	163	22.952,97	44,53%	160	10.184,55	16,94%
Administrativo	230	8.879,54	17,23%	473	15.562,54	25,88%
Laboratórios **	144	6.796,34	13,18%	197	17.797,14	29,60%
Banheiros	138	1.928,24	3,74%	167	2.238,11	3,72%
Circulação	202	7.945,34	15,41%	334	11.949,46	19,87%
Outros ***	111	3.046,65	5,91%	72	2.397,51	3,99%
CAMPUS II	**274**	**10.702,17**	**100%**	**421**	**13.286,58**	**100%**
Ensino	24	1.599,01	14,94%	31	1.963,28	14,78%
Administrativo	63	2.461,42	23,00%	106	2.919,80	21,98%
Laboratórios	61	3.808,68	35,59%	91	5.253,04	39,54%
Banheiros	33	427,44	3,99%	45	527,87	3,97%
Circulação	80	2.087,72	19,51%	96	2.256,38	16,98%
Outros	13	317,90	2,97%	52	366,21	2,76%
CAMPUS III	**207**	**8.738,91**	**100%**	**214**	**9.020,04**	**100%**
Ensino	18	1.493,72	17,09%	18	1.573,11	17,44%
Administrativo	64	2.544,06	29,11%	44	1.509,23	16,73%
Laboratórios	22	1.946,16	22,27%	52	3.372,58	37,39%
Banheiros	26	297,41	3,40%	27	265,62	2,94%
Circulação	50	1.948,93	22,30%	48	1.839,72	20,40%
Outros	27	508,63	5,82%	25	459,78	5,10%
CAMPUS IV	**111**	**5.080,66**	**100%**	**122**	**5.206,27**	**100%**

Legenda:

*** Ensino compreende:**
Salas de aula
Ambulatórios
Ginásios
Campo de futebol
Bibliotecas

**** Laboratórios compreende:**
Laboratórios
Consultórios
Clínicas

***** Outros compreende:**
Depósitos
Cantinas
Refeitórios
Bancos
Auditórios
Marcenaria
Galpão Arquitetura
Viveiros
Serpentário
Canil
Outros

Ensino	21	1.594,41	31,38%	19	1.329,73	25,54%
Administrativo	44	738,64	14,54%	51	1.109,53	21,31%
Laboratórios	10	919,35	18,10%	10	1.067,35	20,50%
Banheiros	11	150,48	2,96%	20	255,75	4,91%
Circulação	13	1.119,38	22,03%	17	1.199,38	23,04%
Outros	12	558,40	10,99%	5	244,53	4,70%
CAMPUS V	**202**	**2.862,49**	**100%**	**202**	**2.862,89**	**100%**
Ensino	2	156,35	5,46%	2	57,54	2,01%
Administrativo	17	257,54	9,00%	31	562,28	19,64%
Laboratórios	3	72,32	2,53%	60	942,82	32,93%
Banheiros	6	36,95	1,29%	27	103,85	3,63%
Circulação	19	240,90	8,42%	28	536,75	18,75%
Hospital	103	1.457,03	50,90%			
Outros	52	641,40	22,41%	54	659,65	23,04%
CAMPUS VI	**4**	**601,60**	**100%**	**4**	**601,60**	**100%**
Administrativo	4	601,60	100,00%	4	601,60	100,00%
TOTAL	**1.786**	**79.535,31**	**-**	**2.366**	**91.106,69**	**-**

9.4. Orçamento da FURB

9.4.1. Orçamento 2006

Tabela 9c – Demonstrativo das receitas

RECEITAS	Orçado	Executado		Exec./ Orçado
	R$	R$	%	%
1. RECEITA PATRIMONIAL	**4.699.999,92**	**3.937.911,32**	**3,55**	**83,79**
2. RECEITA DE SERVIÇOS	**77.546.867,58**	**79.844.547,97**	**72,03**	**102,96**
2.1. Vestibular	0,00	12.640,00	0,01	-
2.2. Centro de Ciências da Educação	3.565.811,97	3.255.775,42	2,94	91,31
2.3. Centro de Ciências da Saúde	24.062.050,31	24.879.696,05	22,44	103,40
2.4. Centro de Ciências Exatas e Naturais	6.946.563,91	6.598.074,97	5,95	94,98
2.5. Centro de Ciências Humanas e da Comunicação	5.731.871,47	5.689.002,90	5,13	99,25
2.6. Centro de Ciências Jurídicas	6.675.092,50	7.116.819,39	6,42	106,62
2.7. Centro de Ciências Sociais e Aplicadas	9.884.530,77	10.176.469,02	9,18	102,95
2.8. Centro de Ciências Tecnológicas	13.093.011,33	14.076.793,94	12,70	107,51
2.9. Receitas de Ensino Médio	1.623.942,00	1.366.241,33	1,23	84,13
2.10. Laboratório de Línguas	278.613,52	326.190,69	0,29	117,08
2.11. Receitas de Expediente	1.699.999,92	1.550.698,13	1,40	91,22
2.12. Receitas Proap	89.976,00	45.356,51	0,04	50,41
2.13. Receitas p/ Prestação de Serviços	3.895.403,88	4.750.789,62	4,29	121,96
3. TRANSFERÊNCIAS CORRENTES	**12.999.999,84**	**9.867.668,09**	**8,90**	**75,91**
3.1. Município de Blumenau	1.800.000,00	0,00	0,00	0,00
3.2. Estado de Santa Catarina	4.299.999,84	2.860.068,68	2,58	66,51
3.3. Governo Federal	6.900.000,00	7.007.599,41	6,32	101,56
4. OUTRAS RECEITAS	**9.420.600,00**	**13.971.035,45**	**12,60**	**148,30**
4.1. Multas e Juros de Mora	804.000,00	942.211,13	0,85	117,19
4.2. Indenizações e Restituições	30.000,00	0,00	0,00	0,00
4.3. Receita da Dívida Ativa	7.008.000,00	6.432.160,39	5,80	91,78
4.4. Receitas Diversas	1.578.600,00	6.596.663,93	5,95	417,88
5. RECEITAS DE CAPITAL	**3.199.999,92**	**3.230.857,25**	**2,91**	**100,96**
5.1. Operações de Crédito	3.199.999,92	3.230.857,25	2,91	100,96
5.2. Transferência de Capital	0,00	0,00	0,00	0,00
TOTAL DAS RECEITAS	**107.867.467,26**	**110.852.020,08**	**100,00**	**102,77**

Tabela 9d – Demonstrativo de despesas

DESPESAS	Orçado	Executado		Exec./Orçado
	R$	R$	%	%
1. ENSINO SUPERIOR – Universidade	**100.760.679,72**	**105.887.706,71**	**90,97**	**105,09**
1.1. Pessoal Civil	47.729.038,75	56.503.298,87	48,54	118,38
1.2. Obrigações Patronais	15.435.571,16	10.169.398,40	8,74	65,88
1.3. Material de Consumo	2.409.462,73	2.092.083,08	1,80	86,83
1.4. Passagens e Despesas de Locomoção	1.298.796,54	1.146.372,01	0,98	88,26
1.5. Outros Serviços de Terceiros Pessoa Física	2.188.963,48	2.398.538,75	2,06	109,57
1.6. Outros Serviços de Terceiros Pessoa Jurídica	14.894.755,26	15.702.341,93	13,49	105,42
1.7. Equipamentos e Material Permanente	2.414.599,96	976.933,25	0,84	40,46
1.8. Apoio Financeiro a Estudantes	8.553.492,00	8.673.072,93	7,45	101,40
1.9. Juros da Dívida Contratada	2.599.999,92	3.696.299,85	3,18	142,17
1.10. Contribuição para Formação do PASEP	492.000,00	541.757,31	0,47	110,11
1.11. Amortização da Dívida Contratada	2.299.999,92	3.381.991,51	2,91	147,04
1.12. Outras Despesas Correntes	444.000,00	605.618,82	0,52	136,40
2. ENSINO MÉDIO - ETEVI	**1.307.553,07**	**1.254.445,18**	**1,08**	**95,94**
2.1. Pessoal Civil	860.023,48	1.011.659,46	0,87	117,63
2.2. Obrigações Patronais	278.131,59	136.580,57	0,12	49,11
2.3. Material de Consumo	100.008,00	61.724,34	0,05	61,72
2.4. Passagens e Despesas de Locomoção	6.642,00	13.660,14	0,01	205,66
2.5. Outros Serviços de Terceiros Pessoa Física	5.700,00	3.365,06	0,00	59,04
2.6. Outros Serviços de Terceiros Pessoa Jurídica	42.048,00	25.591,71	0,02	60,86
2.7. Equipamentos e Material Permanente	15.000,00	1.863,90	0,00	12,43
3. NÚCLEO DE RÁDIO E TV EDUCATIVA VALE ITAJAÍ	**1.229.453,24**	**1.076.660,28**	**0,92**	**87,57**
3.1. Pessoal Civil	717.365,63	735.600,38	0,63	102,54
3.2. Obrigações Patronais	231.996,05	91.972,81	0,08	39,64
2.3. Material de Consumo	73.620,00	44.651,79	0,04	60,65
2.4. Passagens e Despesas de Locomoção	9.160,00	1.954,38	0,00	21,34
2.5. Outros Serviços de Terceiros Pessoa Física	14.580,00	13.083,18	0,01	89,73
2.6. Outros Serviços de Terceiros Pessoa Jurídica	152.731,56	62.669,06	0,05	41,03
2.7. Equipamentos e Material Permanente	30.000,00	126.728,68	0,11	422,43
4. AQUISIÇÃO DE MATERIAL BIBLIOGRÁFICO	**799.999,92**	**714.473,95**	**0,61**	**89,31**
5. AMPLIAÇÃO/CONSTRUÇÃO DEPENDÊNCIAS	**3.201.000,00**	**7.464.234,70**	**6,41**	**233,18**
5.1. Obras e Instalações	3.200.000,00	7.464.234,70	6,41	233,26
5.2. Aquisição de Imóveis	1.000,00	0,00	0,00	0,00
TOTAL DAS DESPESAS	**107.298.685,95**	**116.397.520,82**	**100,00**	**108,48**

9.4.2. Demonstrativos contábeis

Tabela 9e – Extrato do balanço encerrado - 2006

DEMONSTRATIVO DA RECEITA ARRECADADA E DESPESA REALIZADA			
Receita Orçamentária	110.852.020,08	Despesa Orçamentária	116.397.520,82
Receitas Correntes	107.621.162,83	Despesas Correntes	103.731.294,83
Receitas Patrimoniais	3.937.911,32	Pessoal e Encargos Soc.	68.648.510,49
Receitas Agropecuárias		Juros e Encargos Dívida	3.696.299,85
Receitas Industriais		Outras Despesas Correntes	31.386.484,49
Receitas de Serviços	79.844.547,97		
Transferências Correntes	9.867.668,09	Despesas de Capital	12.666.225,99
Outras Receitas Correntes	13.971.035,45	Investimentos	9.284.234,48
		Transf. de Capital	3.381.991,51
Receitas de Capital	3.230.857,25		
Operações de Crédito	3.230.857,25		
Alienação de Bens		Inversões Financeiras	0,00
Transf. de Capital	0,00		

BALANÇO PATRIMONIAL DE 2006			
A T I V O		P A S S I V O	
ATIVO FINANCEIRO	26.603.587,40	PASSIVO FINANCEIRO	8.111.030,52
Disponível	23.297.426,93	Restos a Pagar	7.026.259,49
Caixa	11.296,03	Débitos de Tesouraria	0,00
Bancos e Cta. Movimento	86.941,98	Depósitos de Div. Origens	1.084.771,03
Vínculo em Cta. Bancária	23.199.188,92	Contas Empenhadas a Pagar	
Realizável	3.306.160,47		
Pgtos. Antecipados	2.431.729,38		
Devedores Diversos	874.431,09		
ATIVO PERMANENTE	120.048.751,61	PASSIVO PERMANENTE	36.800.551,59
Bens Móveis	39.008.284,93	Dívida Fundada Interna	36.800.551,59
Bens Imóveis	56.779.219,24	Em Títulos	0,00
Crédito de Alunos	24.261.247,44	Por Contrato	36.800.551,59
Almoxarifado	0,00	Débitos Consolidados	0,00
Valores	0,00	Soma do Passivo Real	44.911.582,11
Soma do Ativo Real	146.652.339,01	SALDO PATRIMONIAL	
		Ativo Real Líquido	101.740.756,90
TOTAL DO ATIVO	146.652.339,01	TOTAL DO PASSIVO	146.652.339,01

Blumenau, 08 de março de 2007.

Eduardo Deschamps	Walcir Hermínio Rezende
Reitor - CPF 561.317.049-53	Contador - CRC-SC 15.742

Tabela 9f – Balanço financeiro - 2006

FUNDAÇÃO UNIVERSIDADE REGIONAL DE BLUMENAU
Rua Antônio da Veiga, 140 - Blumenau/SC
CGCMF 82.662.958/0001-02 Inscrição Estadual 250.974.665

BALANÇO FINANCEIRO - Exercício de 01 de janeiro a 31 de dezembro de 2006

RECEITA				DESPESA			
Títulos	**R$**	**R$**	**R$**	**Títulos**	**R$**	**R$**	**R$**
ORÇAMENTÁRIA				ORÇAMENTÁRIA			
Receitas Correntes	3.937.911,32			Despesas Correntes			
Receitas Patrimoniais				Pessoal e Encargos Sociais	68.648.510,49		
Receitas Agropecuárias				Juros e Encargos Dívida	3.696.299,85		
Receitas Industriais				Outras Despesas Correntes	31.386.484,49	103.731.294,83	
Receitas de Serviços	79.844.547,97						
Transferências Correntes	9.867.668,09			Despesas de Capital			
Outras Receitas Correntes	13.971.035,45	107.621.162,83		Investimentos	9.284.234,48		
Receitas de Capital				Inversões Financeiras	0,00		
Operações de Crédito	3.230.857,25			Transferências de Capital	3.381.991,51	12.666.225,99	116.397.520,82
Alienação de Bens							
Transferências de Capital		3.230.857,25	110.852.020,08				
EXTRA-ORÇAMENTÁRIA				EXTRA-ORÇAMENTÁRIA			
Contas Empenhadas a Pagar				Contas Empenhadas a Pagar			
Depósitos de Div. Origens		12.884.952,00		Depósitos de Div. Origens		12.891.923,67	
Restos a Pagar		7.495.958,18		Restos a Pagar		7.160.812,55	
Débitos da Tesouraria				Débitos da Tesouraria			
Pagamentos Antecipados		24.311.787,41		Pagamentos Antecipados		23.726.522,81	
Devedores Diversos		52.345,51	44.745.043,10	Devedores Diversos		140.435,46	43.919.694,49
SALDO EXERCÍCIO ANTERIOR				SALDO EXERCÍCIO SEGUINTE			
Caixa Geral	33.876,53			Caixa Geral	11.296,03		
Bancos Contas Movimento	160.085,02	193.961,55		Bancos Contas Movimento	86.941,98	98.238,01	
Bancos Contas Vinculada		27.823.617,51	28.017.579,06	Bancos Contas Vinculada		23.199.188,92	23.297.426,93
TOTAL DO ATIVO			**183.614.642,24**	**TOTAL DO PASSIVO**			**183.614.642,24**

Blumenau, 08 de março de 2007.

Eduardo Deschamps
Reitor - CPF 561.317.049-53

Walcir Hermínio Rezende
Contador - CRC-SC 15.742

Tabela 9g – Balanço orçamentário - 2006

FUNDAÇÃO UNIVERSIDADE REGIONAL DE BLUMENAU
Rua Antônio da Veiga, 140 - Blumenau/SC
CGCMF 82.662.958/0001-02 Inscrição Estadual 250.974.665

BALANÇO ORÇAMENTÁRIO - Exercício de 01 de janeiro a 31 de dezembro de 2006

RECEITA				DESPESA			
Títulos	**Previsão**	**Execução**	**Diferença**	**Títulos**	**Fixação**	**Execução**	**Diferença**
RECEITAS CORRENTES							
Receitas Patrimoniais	4.699.999,92	3.937.911,32	(762.088,60)				
Receitas Agropecuárias							
Receitas Industriais				CRÉDITOS ORÇ. SUPLEMENTARES	117.252.467,26	116.397.520,82	(854.946,44)
Receitas de Serviços	77.546.867,58	79.844.547,97	2.297.680,39				
Transferências Correntes	12.999.999,84	9.867.668,09	(3.132.331,75)				
Outras Receitas Correntes	9.420.600,00	13.971.035,45	4.550.435,45				
RECEITAS DE CAPITAL							
Operações de Crédito	3.199.999,92	3.230.857,25	30.857,33				
Alienação de Bens			0,00				
Transferência de Capital	0,00	0,00	0,00				
SOMA	107.867.467,26	110.852.020,08	2.984.552,82	SOMA	117.252.467,26	116.397.520,82	(854.946,44)
DÉFICIT	9.385.000,00	5.545.500,74	(3.839.499,26)	DÉFICIT		0,00	0,00
TOTAL DO ATIVO	**117.252.467,26**	**116.397.520,82**	**(854.946,44)**	**TOTAL**	**117.252.467,26**	**116.397.520,82**	**(854.946,44)**

Blumenau, 08 de março de 2007.

Eduardo Deschamps	Walcir Hermínio Rezende
Reitor - CPF 561.317.049-53	Contador - CRC-SC 15.742

Tabela 9h – Balanço patrimonial – 2006

FUNDAÇÃO UNIVERSIDADE REGIONAL DE BLUMENAU

Rua Antônio da Veiga, 140 - Blumenau/SC

CGCMF 82.662.958/0001-02 Inscrição Estadual 250.974.665

BALANÇO PATRIMONIAL - Exercício de 01 de janeiro a 31 de dezembro de 2006

ATIVO				PASSIVO			
Títulos	**R$**	**R$**	**R$**	**Títulos**	**R$**	**R$**	**R$**
ATIVO FINANCEIRO				PASSIVO FINANCEIRO			
Disponível				Restos a Pagar	7.026.259,49		
Caixa	11.296,03			Débitos de Tesouraria			
Bancos Conta Movimento	86.941,98			Débitos de Div. Origens	1.084.771,03	8.111.030,52	8.111.030,52
Bancos Conta Vinculada	23.199.188,92	23.297.426,93					
Realizável				PASSIVO PERMANENTE			
Pagamentos Antecipados	2.431.729,38			Dívida Fundada Interna			
Devedores Diversos	874.431,09	3.306.160,47	26.603.587,40	Em Título			
				Por Contrato	36.800.551.59	36.800.551.59	36.800.551.59
ATIVO PERMANENTE				Débitos Consolidados			
Bens Móveis	39.008.284,93			Soma do Passivo Real			44.911.582,11
Bens Imóveis	56.779.219,24						
Créditos de Alunos	24.261.247,44			SALDO PATRIMONIAL			
Valores				Ativo Real Líquido			101.740.756,90
Almoxarifado		120.048.751,61	120.048.751,61				
TOTAL DO ATIVO			**146.652.339,01**	**TOTAL DO PASSIVO**			**146.652.339,01**

Blumenau, 08 de março de 2007.

Eduardo Deschamps	Walcir Hermínio Rezende
Reitor - CPF 561.317.049-53	Contador - CRC-SC 15.742

Tabela 9i – Demonstração das variações patrimoniais – 2006

FUNDAÇÃO UNIVERSIDADE REGIONAL DE BLUMENAU
Rua Antônio da Veiga, 140 - Blumenau/SC
CGCMF 82.662.958/0001-02 Inscrição Estadual 250.974.665

DEMONSTRAÇÃO DAS VARIAÇÕES PATRIMONIAIS - Exercício de 01 de janeiro a 31 de dezembro de 2006

VARIÇÕES ATIVAS				VARIAÇÕES PASSIVAS			
Títulos	**R$**	**R$**	**R$**	**Títulos**	**R$**	**R$**	**R$**
RESULTANTE DA EXECUÇÃO ORÇAMENTÁRIA				RESULTANTE DA EXECUÇÃO ORÇAMENTÁRIA			
Receita Orçamentária				Despesa Orçamentária			
Receitas Correntes				Despesas Correntes			
Receitas Patrimoniais	3.937.911,32			Pessoal e Encargos Sociais	68.648.510,49		
Receitas Agropecuárias				Juros e Encargos de Dívida	3.696.299,85		
Receitas Industriais				Outras Despesas Correntes	31.386.484,49	103.731.294,83	
Receitas de Serviços	79.844.547,97			Despesas de Capital			
Transferências Correntes	9.867.668,09			Investimentos	9.284.234,48		
Outras Receitas Correntes	13.971.035,45	107.621.162,83		Inversões Financeiras			
Receitas de Capital				Transferências de Capital	2.833.692,83	9.561.858,60	102.302.542,83
Operações de Crédito	3.230.857,25			Mutações Patrimoniais			
Alienação de Bens				Alienação de Bens			
Transferências de Capital		3.230.857,25	110.852.020,08	Cobrança da Dívida Ativa		6.432.160,39	
Mutações Patrimoniais				Alienação de Bens Móveis			
Aquisição de Bens e Móveis		1.819.999,78		Empréstimos Tomados		3.230.857,25	
Construção e Aquisição de Bens Imóveis		7.464.234,70		Empréstimos Venda Ant. H/A			
Amortização da Dívida Fundada		3.381.991,51		Diversas Mutações Patrimoniais		18.610.063,83	28.273.081,47
Amortização de Títulos e Valores				SOMA			144.670.602,29
Amortização de Consórcios			12.666.225,99				
SOMA			123.518.246,07	INDEPENDENTES DA EXECUÇÃO ORÇAMENTÁRIA			
				Cancelamento da Dívida Ativa		4.394.017,85	
INDEPENDENTES DA EXECUÇÃO ORÇAMENTÁRIA				Baixa Almoxarifado			
Inscrição Dívida Ativa		12.258.760,18		Desincorporação de Bens			
Incorporação de Bens e Doações				Correção Contrato Venda Antec. H/A			
Incorporação de Almoxarifado				Depreciação de Bens			
Cancelamento Dívida Ativa		15.478.336,95		Correção do FGTS			
Reavaliação de Bens			27.737.097,13	Cancelamento de Crédito			4.394.017,85
TOTAL DAS VARIAÇÕES ATIVAS				TOTAL DAS VARIAÇÕES PASSIVAS			149.064.620,14
Déficit Patrimonial				Superávit Patrimonial			2.190.723,06
TOTAL GERAL			**151.255.343,20**	**TOTAL GERAL**			**151.255.343,20**

Blumenau, 08 de março de 2007.

Eduardo Deschamps	Walcir Hermínio Rezende
Reitor - CPF 561.317.049-53	Contador - CRC-SC 15.742

9.5. Recursos humanos da FURB

Em dezembro de 2006, o quadro de pessoal da FURB era constituído por 843 docentes e 539 técnico-administrativos. As tabelas a seguir demonstram algumas características do quadro funcional de 2003 a 2006.

Tabela 9j – Servidores: distribuição quanto ao tempo de serviço

IDADE	Servidor	TEMPO DE SERVIÇO					TOTAL
		Até 5 anos	De 6 a 10 anos	De 11 a 15 anos	De 16 a 20 anos	Acima de 20 anos	
18 a 35	Téc. Adm.	175	72	2	10	0	**259**
	Docente	176	15	1	0	0	**192**
36 a 40	Téc. Adm.	19	28	12	27	7	**93**
	Docente	104	40	18	3	1	**166**
41 a 50	Téc. Adm.	10	33	19	44	28	**134**
	Docente	128	45	65	42	19	**299**
51 a 60	Téc. Adm.	2	9	4	13	18	**46**
	Docente	42	15	26	22	46	**151**
+ de 60	Téc. Adm.	0	1	3	2	1	**7**
	Docente	6	2	10	8	9	**35**
TOTAL	**Téc. Adm.**	**206**	**143**	**40**	**96**	**54**	**539**
	Docente	**456**	**117**	**120**	**75**	**75**	**843**

9.5.1. Corpo docente

A seguir são apresentados os dados sobre a categoria funcional, titulação, regime de trabalho, docentes em processo de qualificação, afastamento de docentes para qualificação e ocupação dos docentes por atividades.

Tabela 9k – Docentes por categoria funcional (2003-2006)

ANO/SEMESTRE		Quadro		Substituto		Visitante		TOTAL
UNIVERSIDADE *								
2003	**I**	528	63%	292	35%	16	2%	**836**
	II	526	65%	274	34%	12	1%	**812**
2004	**I**	517	63%	290	35%	17	2%	**824**
	II	516	62%	302	36%	12	1%	**830**
2005	**I**	516	62%	306	37%	12	1%	**834**
	II	526	62%	318	37%	9	1%	**853**
2006	**I**	514	62%	306	37%	11	1%	**831**
	II	505	61%	312	38%	10	1%	**827**
ETEVI **								
2005	**I**	20	91%	2	9%	0	0%	**22**
	II	19	86%	3	14%	0	0%	**22**
2006	**I**	13	81%	3	19%	0	0%	**16**
	II	13	81%	3	19%	0	0%	**16**
							TOTAL	**875**

* Universidade: Professores que atuam em Graduação, Pós-Graduação, Mestrado e Lab. de Línguas

** Etevi: Professores que atuam somente no Ensino Médio

Tabela 9l – Docentes: regime de trabalho (2003-2006) **

Descrição	2003		2004		2005 *		2006 *	
Tempo Integral com Dedicação Exclusiva	39	4,8%	38	4,6%	37	4,2%	35	4,0%
Tempo Integral sem Dedicação Exclusiva	95	11,7%	92	11,1%	132	15,1%	161	18,4%
Tempo Parcial - 20h	0	0,0%	1	0,1%	1	0,1%	23	2,6%
Tempo Parcial - Horista	678	83,5%	699	84,2%	705	80,6%	624	71,3%
TOTAL	**812**	**100%**	**830**	**100%**	**875**	**100%**	**843**	**96%**

* Universidade, Etevi e Lab. de Línguas

** Dados referem-se à posição de 31/12 de cada ano

Tabela 9m– Titulação dos docentes (2003-2006)

Ano/Semestre		Graduado		Especialista		Mestre		Doutor *		TOTAL
UNIVERSIDADE										
2003	**I**	48	6%	278	33%	378	45%	132	16%	**836**
	II	36	4%	263	32%	378	47%	135	17%	**812**
2004	**I**	40	5%	255	31%	382	46%	147	18%	**824**
	II	35	4%	255	31%	392	47%	148	18%	**830**
2005	**I**	36	4%	250	30%	394	47%	154	18%	**834**
	II	35	4%	250	29%	404	47%	164	19%	**853**
2006	**I**	25	3%	237	29%	400	48%	169	20%	**831**
	II	27	3%	238	29%	386	47%	176	21%	**827**
ETEVI										
2005		2	9%	8	36%	12	55%	0	0%	**22**
2006		6	38%	5	31%	5	31%	0	0%	**16**

* Incluídos os professores Livres-Docentes

Tabela 9n – Docentes em qualificação por centro (2003-2006)

UNIDADE	Mestrado				Doutorado				TOTAL			
	2003	2004	2005	2006	2003	2004	2005	2006	2003	2004	2005	2006
CCE	5	9	9	5	3	4	5	4	8	13	14	9
CCS	13	14	16	15	13	15	13	17	26	29	29	32
CCEN	5	3	3	2	8	6	5	3	13	9	8	5
CCHC	5	2	3	2	5	4	3	3	10	6	6	5
CCJ	5	7	3	2	8	8	7	7	13	15	10	9
CCSA	9	12	10	3	4	2	2	4	13	14	12	7
CCT	6	5	3	4	14	15	13	9	20	20	16	13
TOTAL	**48**	**52**	**47**	**33**	**55**	**54**	**48**	**47**	**103**	**106**	**95**	**80**

Tabela 9o – Afastamento de docentes para qualificação (2003-2006)

TIPO DE AFASTAMENTO		2003			2004			2005			2006		
		E	M	D	E	M	D	E	M	D	E	M	D
Afastamento Total	Com Auxílio Financeiro	-	2	17	-	-	18	-	2	28	-	1	20
	Sem Auxílio Financeiro	-	-	-	-	-	-	-	-	-	-	-	-
Afastamento Parcial	Com Auxílio Financeiro	-	-	13	-	1	12	-	8	11	-	1	9
	Sem Auxílio Financeiro	-	-	-	-	-	-	-	-	-	-	-	-
Sem Afastamento	Com Auxílio Financeiro	-	19	13	-	11	-	-	-	-	-	1	-
	Sem Auxílio Financeiro	-	27	12	2	40	24	-	37	9	-	26	15
		0	**48**	**55**	**2**	**52**	**54**	**0**	**47**	**48**	**-**	**0**	**29**
TOTAL		**103**			**108**			**95**			**73**		

Tabela 9p – Resumo titulação do corpo docente por centro (2003-2006) *

CENTRO	ANO	G	E	M	D	LD	TOTAL
CCE	2003	5	29	46	14	0	94
	2004	7	26	47	14	0	94
	2005	9	25	53	13	0	100
	2006	4	16	42	16		78
CCS	2003	3	110	103	15	0	231
	2004	5	109	111	17	0	242
	2005	6	116	116	20	0	258
	2006	6	128	116	21		271
CCEN	2003	4	14	70	38	0	126
	2004	2	14	72	42	0	130
	2005	5	10	65	46	0	126
	2006	3	9	66	48		126
CCHC	2003	4	16	36	16	0	72
	2004	1	11	38	19	0	69
	2005	1	13	38	18	0	70
	2006	2	9	38	19		68
CCJ	2003	7	40	22	3	1	73
	2004	8	43	23	3	1	78
	2005	6	37	24	6	1	74
	2006	3	37	23	6	1	70
CCSA	2003	8	27	52	18	0	105
	2004	5	27	50	19	0	101
	2005	3	25	56	23	0	107
	2006	3	18	58	22		101
CCT	2003	5	27	49	30	0	111
	2004	7	25	51	33	0	116
	2005	5	24	52	37	0	118
	2006	6	21	43	43		113
Etevi	2005	2	8	12	0	0	22
	2006	6	5	5	0	0	16
TOTAL	**2002**	**36**	**263**	**378**	**134**	**1**	**812**
	2003	**35**	**255**	**392**	**147**	**1**	**830**
	2004	**35**	**250**	**404**	**163**	**1**	**853**
	2005	**27**	**238**	**386**	**175**	**1**	**843**

Legenda: G= Graduado
E = Especialista
M = Mestre
D = Doutor
LD = Livre docente

* Dados referem-se à posição de 31/12 de cada ano

Tabela 9q – Docentes por departamento, por categoria funcional, regime de trabalho e titulação

CENTRO/DEPARTAMENTOS	CATEGORIA FUNCIONAL			REGIME DE TRABALHO				TITULAÇÃO					TOTAL
	Quadro	Substituto	Visitante	DE	TI	TPH	TP20	G	E	M	D	LD	
CCE	**54**	**24**		**2**	**19**	**56**	**1**	**4**	**16**	**42**	**16**		**78**
Artes	9	20			4	25		4	12	12	1		**29**
Educação	24	2		1	11	14				15	11		**26**
Letras	21	2		1	4	17	1		4	15	4		**23**
CCS	**142**	**129**		**2**	**27**	**233**	**9**	**6**	**128**	**116**	**21**		**271**
Ciências Farmacêuticas	14	8			3	15	4		3	15	4		**22**
Ed. Física e Desporto	15	12		2	9	16			13	11	3		**27**
Enfermagem	7	22			1	28			20	9			**29**
Fisioterapia	12	5			5	10	2		7	8	2		**17**
Medicina	47	61			5	102	1	5	66	30	7		**108**
Odontologia	26	13			1	36	2	1	16	19	3		**39**
Psicologia	21	8			3	26			3	24	2		**29**
CCEN	**100**	**26**		**16**	**45**	**64**	**1**	**3**	**9**	**66**	**48**		**126**
Ciências Naturais	30	11		3	13	25			3	22	16		**41**
Física	8	1		1	5	3				4	5		**9**
Matemática	21	7		2	12	14		2	3	17	6		**28**
Química	17	4		10	1	10			1	6	14		**21**
Sistemas e Computação	24	3			14	12	1	1	2	17	7		**27**
CCHC	**37**	**31**		**1**	**17**	**41**	**9**	**2**	**9**	**38**	**19**		**68**
Ciências Sociais e Filosofia	16	15			10	21		2	3	17	9		**31**
Comunicação	8	10			3	12	3		5	7	6		**18**
História e Geografia	6	3			2	5	2		1	5	3		**9**
Serviço Social	7	3		1	2	3	4			9	1		**10**
CCJ	**37**	**33**			**13**	**57**		**3**	**37**	**23**	**6**	**1**	**70**
Direito	37	33			13	57		3	37	23	6	1	**70**
CCSA	**56**	**36**	**9**	**6**	**9**	**86**		**3**	**18**	**58**	**22**		**101**
Administração	30	23	3	3	8	45		2	11	32	11		**56**
Contabilidade	11	7	6			24		1	2	15	6		**24**
Economia	15	6		3	1	17			5	11	5		**21**

CENTRO/DEPARTAMENTOS	CATEGORIA FUNCIONAL			REGIME DE TRABALHO				TITULAÇÃO					TOTAL
	Quadro	Substituto	Visitante	DE	TI	TPH	TP20	G	E	M	D	LD	
CCT	**79**	**33**	**1**	**8**	**31**	**71**	**3**	**6**	**21**	**43**	**43**		**113**
Arquitetura e Urbanismo	18	7			6	19			8	11	6		**25**
Eng. Civil	20	7	1	3	6	19		1	3	11	13		**28**
Eng. Elétrica e Telecomunic.	13	3		1	7	7	1	1	4	7	4		**16**
Eng. Florestal	4	9			2	11		2	4	4	3		**13**
Eng. Química	9	3			5	7				5	7		**12**
Eng. de Produção e Design	15	4		4	5	8	2	2	2	5	10		**19**
Etevi	**13**	**3**				**16**		**6**	**5**	**5**			**16**
TOTAL	**518**	**315**	**10**	**35**	**161**	**624**	**23**	**33**	**243**	**391**	**175**	**1**	**843**

Legenda:

DE = Dedicação exclusiva
TI = Tempo Integral
TPH = Tempo parcial horista
TP20 = Tempo parcial 20h

G = Graduação
E = Especialização
M = Mestrado
D = Doutorado
LD = Livre docente

Tabela 9r – Ocupação docente por atividade (em horas) – posição de 31/12/2006

CENTRO/DEPARTAMENTOS	Ensino		Pesquisa		Extensão		Bolsa		Adm. Setorial		Adm. Superior		Total Horas	Total Prof.	Média h/Prof.
	Horas	%	Horas	%	Horas	%	Horas	%	Horas	%	Horas	%			
CCE	**1.053**	***50,17***	**209**	***9,96***	**307**	***14,63***	**133**	***6,34***	**271**	***12,91***	**126**	***6,00***	**2.099**	**78**	**26,91**
Artes	360	*65,10*			99	*17,90*			94	*17,00*			**553**	**29**	**19,07**
Educação	369	*36,61*	180	*17,86*	160	*15,87*	96	*9,52*	104	*10,32*	99	*9,82*	**1.008**	**26**	**38,77**
Letras	324	*60,22*	29	*5,39*	48	*8,92*	37	*6,88*	73	*13,57*	27	*5,02*	**538**	**23**	**23,39**
CCS	**4.119**	***78,34***	**84**	***1,60***	**60**	***1,14***	**258**	***4,91***	**591**	***11,24***	**146**	***2,78***	**5.258**	**271**	**19,40**
Ciências Farmacêuticas	357	*65,87*	18	*3,32*	11	*2,03*	39	*7,20*	96	*17,71*	21	*3,87*	**542**	**22**	**24,64**
Ed. Física e Desporto	537	*71,70*			14	*1,87*			102	*13,62*	96	*12,82*	**749**	**27**	**27,74**
Enfermagem	544	*85,27*					37	*5,80*	57	*8,93*			**638**	**29**	**22,00**
Fisioterapia	441	*80,04*	15	*2,72*			20	*3,63*	69	*12,52*	6	*1,09*	**551**	**17**	**32,41**
Medicina	1.186	*81,68*	9	*0,62*	2	*0,14*	103	*7,09*	138	*9,50*	14	*0,96*	**1.452**	**108**	**13,44**
Odontologia	606	*86,45*	8	*1,14*	12	*1,71*	24	*3,42*	43	*6,13*	8	*1,14*	**701**	**39**	**17,97**

	Psicologia	448	*71,68*	34	*5,44*	21	*3,36*	35	*5,60*	86	*13,76*	1	*0,16*	**625**	**29**	**21,55**
CCEN		**2.273**	***56,51***	**794**	***19,74***	**216**	***5,37***	**130**	***3,23***	**364**	***9,05***	**245**	***6,09***	**4.022**	**126**	**31,92**
	Ciências Naturais	679	*56,92*	257	*21,54*	31	*2,60*	40	*3,35*	104	*8,72*	82	*6,87*	**1.193**	**41**	**29,10**
	Física	149	*49,83*	53	*17,73*	45	*15,05*			40	*13,38*	12	*4,01*	**299**	**9**	**33,22**
	Matemática	560	*65,19*	145	*16,88*	98	*11,41*	20	*2,33*	29	*3,38*	7	*0,81*	**859**	**28**	**30,68**
	Química	376	*52,73*	198	*27,77*	8	*1,12*			76	*10,66*	55	*7,71*	**713**	**21**	**33,95**
	Sistemas e Computação	509	*53,13*	141	*14,72*	34	*3,55*	70	*7,31*	115	*12,00*	89	*9,29*	**958**	**27**	**35,48**
CCHC		**848**	***49,88***	**132**	***7,76***	**104**	***6,12***	**182**	***10,71***	**279**	***16,41***	**155**	***9,12***	**1.700**	**68**	**25,00**
	C. Sociais e Filosofia	387	*49,11*	76	*9,64*			85	*10,79*	119	*15,10*	121	*15,36*	**788**	**31**	**25,42**
	Comunicação	230	*53,49*	9	*2,09*	45	*10,47*			121	*28,14*	25	*5,81*	**430**	**18**	**23,89**
	História e Geografia	116	*56,04*	41	*19,81*			45	*21,74*	5	*2,42*			**207**	**9**	**23,00**
	Serviço Social	115	*41,82*	6	*2,18*	59	*21,45*	52	*18,91*	34	*12,36*	9	*3,27*	**275**	**10**	**27,50**
CCJ		**1.015**	***72,66***	**36**	***2,58***	**52**	***3,72***	**40**	***2,86***	**125**	***8,95***	**129**	***9,23***	**1.397**	**70**	**19,96**
	Direito	1.015	*72,66*	36	*2,58*	52	*3,72*	40	*2,86*	125	*8,95*	129	*9,23*	**1.397**	**70**	**19,96**
CCSA		**1.394**	***55,38***	**536**	***21,30***	**34**	***1,35***	**88**	***3,50***	**274**	***10,89***	**191**	***7,59***	**2.517**	**101**	**24,92**
	Administração	784	*205,00*	205	*14,92*	30	*2,18*	48	*3,49*	175	*12,74*	132	*9,61*	**1.374**	**56**	**24,54**
	Contabilidade	319	*46,37*	236	*34,30*			40	*5,81*	61	*8,87*	32	*4,65*	**688**	**24**	**28,67**
	Economia	291	*63,96*	95	*20,88*	4	*0,88*			38	*8,35*	27	*5,93*	**455**	**21**	**21,67**
CCT		**1.584**	***50,43***	**575**	***18,31***	**81**	***2,58***	**196**	***6,24***	**451**	***14,36***	**254**	***8,09***	**3.141**	**113**	**27,80**
	Arquitetura e Urbanismo	368	*51,69*	65	*9,13*	66	*9,27*	40	*5,62*	162	*22,75*	11	*1,54*	**712**	**25**	**28,48**
	Eng. Civil	240	*51,39*	67	*14,35*	8	*1,71*	29	*6,21*	53	*11,35*	70	*14,99*	**467**	**28**	**16,68**
	Eng. Elét. e Telecomunic.	385	*45,62*	168	*19,91*			71	*8,41*	109	*12,91*	111	*13,15*	**844**	**16**	**52,75**
	Eng. Florestal	193	*55,62*	75	*21,61*	6	*1,73*	35	*10,09*	36	*10,37*	2	*0,58*	**347**	**13**	**26,69**
	Eng. Química	247	*48,81*	173	*34,19*					34	*6,72*	52	*10,28*	**506**	**12**	**42,17**
	Eng. de Produção e Design	151	*56,98*	27	*10,19*	1	*0,38*	21	*7,92*	57	*21,51*	8	*3,02*	**265**	**19**	**13,95**
Etevi		**434**	***68,78***							**177**	***28,05***	**20**	***3,17***	**631**	**16**	**39,44**
TOTAL		**12.720**	***61,26***	**2.366**	***11,39***	**854**	***4,11***	**1.027**	***4,95***	**2.532**	***12,19***	**1.266**	***6,10***	**20.765**	**843**	**24,63**

9.5.2. Corpo discente

A seguir apresentamos a evolução das matrículas totais ocorridas por categoria discente nos últimos anos.

Tabela 9s – Quantidade de discentes (2003-2006)

ANO/SEMESTRE		Etevi	Graduação	Pós-graduação *	TOTAL
2003	**I**	500	13.635	1.357	**15.492**
	II	494	12.750	1.357	**14.601**
2004	**I**	538	12.546	1.183	**14.267**
	II	520	12.095	1.183	**13.855**
2005	**I**	467	12.566	1.391	**14.423**
	II	535	11.978	1.391	**13.904**
2006	**I**	457	12.238	1.990	**14.685**
	II	453	11.469	1.990	**13.912**

* Totais de Discentes nas Especializações (na sede e fora da sede) e nos Mestrados.

9.6. Administração financeira

9.6.1. Inadimplência de Mensalidades

Tabela 9t - % Inadimplência geral da FURB (2003-2006) - posição 31/12/2006

ANO	DESCRIÇÃO	Graduação	Pós-graduação	Etevi	Lab. Línguas	Proap	TOTAL
2003	Faturado	65.990.849,06	3.206.067,78	1.540.502,97	318.816,99	80.465,14	71.136.701,94
	Arrecadado	63.807.155,14	2.811.744,68	1.464.214,46	317.285,68	78.673,65	68.479.073,61
	Vencido	2.183.693,92	394.323,10	76.288,51	1.531,31	1.791,49	2.657.628,33
	Inadimplência	**3,31%**	**12,30%**	**4,95%**	**0,48%**	**2,23%**	**3,74%**
2004	Faturado	68.941.578,43	2.488.915,81	1.826.425,00	349.017,61	73.965,35	73.679.902,20
	Arrecadado	67.188.217,98	2.164.406,89	1.745.748,30	345.683,25	72.768,62	71.516.825,04
	Vencido	1.753.360,45	324.508,92	80.676,70	3.334,36	1.196,73	2.163.077,16
	Inadimplência	**2,54%**	**13,04%**	**4,42%**	**0,96%**	**1,62%**	**2,94%**
2005	Faturado	73.746.192,76	2.485.148,77	2.022.619,00	329.007,60	57.131,46	78.640.099,59
	Arrecadado	71.449.103,50	2.155.347,44	1.920.550,00	325.337,60	54.825,30	75.905.163,84
	Vencido	2.297.089,26	329.801,33	102.069,00	3.670,00	2.306,16	2.734.935,75
	Inadimplência	**3,11%**	**13,27%**	**5,05%**	**1,12%**	**4,04%**	**3,48%**
2006	Faturado	77.885.189,55	2.923.494,54	1.835.250,00	434.975,85	56.072,60	83.134.982,54
	Arrecadado	66.575.356,36	2.245.346,84	1.606.822,01	394.978,75	53.718,40	70.876.222,36
	Vencido	11.309.833,19	678.147,70	228.427,99	39.997,10	2.354,20	12.258.760,18
	Inadimplência	**14,52%**	**23,20%**	**12,45%**	**9,20%**	**4,20%**	**14,75%**

Tabela 9u - % Inadimplência geral da FURB (2003-2006) - posição 31/12 de cada ano

ANO	DESCRIÇÃO	Graduação	Pós-graduação	Etevi	Lab. Línguas	Proap	TOTAL
2003	Faturado	65.596.715,03	3.206.067,78	1.540.502,97	318.816,99	80.465,14	70.742.567,91
	Arrecadado	55.893.358,27	2.580.113,13	1.287.624,83	286.166,41	76.269,46	60.123.532,10
	Vencido	9.703.356,76	625.954,65	252.878,14	32.650,58	4.195,68	10.619.035,81
	Inadimplência	**14,79%**	**19,52%**	**16,42%**	**10,24%**	**5,21%**	**15,01%**
2004	Faturado	68.919.276,82	2.488.915,81	1.826.425,00	349.017,61	73.965,35	73.657.600,59
	Arrecadado	59.560.894,38	1.978.228,61	1.572.137,12	324.490,75	71.951,66	63.507.702,52
	Vencido	9.358.382,44	510.687,20	254.287,88	24.526,86	2.013,69	10.149.898,07
	Inadimplência	**13,58%**	**20,52%**	**13,92%**	**7,03%**	**2,72%**	**13,78%**
2005	Faturado	73.733.890,65	2.545.073,76	2.022.619,00	330.102,60	57.131,46	78.688.817,47
	Arrecadado	62.759.477,50	2.018.777,44	1.745.447,62	306.083,00	54.026,26	66.883.811,82
	Vencido	10.974.413,15	526.296,32	277.171,38	24.019,60	3.105,20	11.805.005,65
	Inadimplência	**14,88%**	**20,68%**	**13,70%**	**7,28%**	**5,44%**	**15,00%**
2006	Faturado	77.885.189,55	2.923.494,54	1.835.250,00	434.975,85	56.072,60	83.134.982,54
	Arrecadado	66.575.356,36	2.245.346,84	1.606.822,01	394.978,75	53.718,40	70.876.222,36
	Vencido	11.309.833,19	678.147,70	228.427,99	39.997,10	2.354,20	12.258.760,18
	Inadimplência	**14,52%**	**23,20%**	**12,45%**	**9,20%**	**4,20%**	**14,75%**

9.7. Recursos humanos

Tabela 9v – Recursos Humanos

PROAD	Nº de servidores	Horas semanais	Média h.semanais / servidor
Professor	1	40	40
Técnico-Administrativo	152	6.080	40
Docente + Técnico-Administrativo	**153**	**6.120**	**40**
Prestador de Serviço			
Bolsista	12	240	20
TOTAL	**165**	**6.360**	**38,55**

9.8. Execução orçamentária

Tabela 9w – Execução orçamentária

PROAD	2005		2006		VARIAÇÃO	
DESCRIÇÃO	Orçado	Executado	Orçado	Executado	Exec./Orç.	Exec. 2005/2006
Receitas	**0**	**0**	**0**	**0**	-	-
Despesas	**24.563.692**	**24.726.560**	**23.806.194**	**31.726.281**	**33,3%**	**28,3%**
Pessoal e Encargos Sociais	5.898.038	5.105.459	5.254.589	5.263.651	0,2%	3,1%
Juros e Encargos de Dívidas	1.350.000	2.329.699	2.600.000	3.696.300	42,2%	58,7%
Material de Consumo	599.191	717.527	572.758	599.491	4,7%	-16,5%
Passagens de Despesas de Locomoção	57.808	43.330	60.120	34.467	-42,7%	-20,5%
OST - Pessoa Física	58.768	58.632	51.829	85.235	64,5%	45,4%
OST - Pessoa Jurídica	8.899.904	10.023.913	9.344.899	10.513.263	12,5%	4,9%
Demais Despesas Correntes	1.719.984	218.995	420.000	553.744	31,8%	152,9%
Obras e Instalações	2.500.000	3.309.452	3.200.000	7.464.235	133,3%	125,5%
Equip. e Material Permanente	1.500.000	85.860	2.000	133.903	6595,2%	56,0%
Amortização da Dívida	1.980.000	2.833.693	2.300.000	3.381.992	47,0%	19,3%

10. PRÓ-REITORIA DE ENSINO DE GRADUAÇÃO

10.1. Introdução

A Pró-Reitoria de Ensino de Graduação é responsável pela gestão de políticas acadêmicas e pedagógicas da Universidade Regional de Blumenau.

10.2. Atividades desenvolvidas em 2006

A Pró-Reitoria de Ensino de Graduação é responsável pela gestão de políticas acadêmicas e pedagógicas da Universidade Regional de Blumenau e trabalha de forma articulada com as chefias das Divisões a ela vinculadas.

Desta forma, destacaram-se entre as atividades desenvolvidas pela Pró-Reitoria de Ensino de Graduação, a PROEN:

- a coordenação integral das ações das divisões;
- a presidência das reuniões da Câmara de Ensino;
- a participação nas reuniões, deliberações, entre outros eventos do Conselho de Ensino, Pesquisa e Extensão - CEPE, do Conselho Universitário - CONSUNI, do Conselho de Administração - CONSAD e da Comissão de Avaliação Institucional - COMAVI, responsável pela Avaliação de Docentes em Estágio Probatório;
- o planejamento e a dirigência de reuniões periódicas de Diretores de Centro (Unidades Universitárias), Coordenadores de Colegiados de Cursos, da Comissão Permanente de Departamentalização e do Reestudo da Lotação de Disciplinas;
- o apoio e o incentivo às atividades desenvolvidas nos Centros (participação em eventos, seminários, palestras, entre outros);
- a participação, representando a Instituição, em eventos da: ACAFE, FORGRAD, entre outros;
- a participação no Fórum dos Pró-Reitores de Graduação das Universidades Brasileiras, o FORGRAD, planejando, apoiando e dirigindo as atividades;
- a participação em solenidades, tais como: Semanas de Curso, Colações de Grau, abertura de eventos, etc.;
- a participação na Câmara Setorial de Graduação da ACAFE;
- a participação nas demais atividades das divisões (DIAEN e DRA): Recepção de Calouros, Aulas Inaugurais, Ciclo de Palestras, Formação Docente, Seminário das Licenciaturas, Fórum de Estágios, Formação para Professores Iniciantes e Mini-Cursos.
- o atendimento e a orientação a alunos e professores: sempre com o objetivo de orientar e ou solucionar problemas e pendências;
- conclusão do GT dos Estágios, com o encaminhamento da proposta ao CEPE.

10.3. Metas para 2007

- Investir em modalidades de ensino, tanto nos formatos de cursos visando expandir as possibilidades de ingresso para além do modelo tradicional dos cursos de graduação (bacharelado e licenciatura), como seqüenciais, à distância, cursos de curta duração (tecnologias);
- promover inovações nas metodologias dos processos de ensinar e aprender e nas relações com a pesquisa e extensão;
- consolidar e ampliar as políticas de formação docente, licenciaturas, PPP da graduação, inclusão e utilização das tecnologias da informação e comunicação;
- promover um maior relacionamento entre a PROEN, Colegiados de Curso, Deptos e Centros para buscar a participação nos processos decisórios;
- agilizar os processos acadêmicos e administrativos pelo incremento de sistemas de informação.

10.4. Divisão de Políticas Educacionais

A Divisão de Políticas Educacionais iniciou suas atividades com o advento da Resolução nº 59/2006, que altera o Regimento Geral da Reitoria. O setor antes chamado Divisão de Administração do Ensino – DIAEN foi repensado e modificado.

A Divisão de Administração de Ensino tinha cinco seções de trabalho: a Seção de Apoio Técnico ao Ensino – SATE que trabalhava com reformas curriculares, reconhecimentos, autorizações e renovações de reconhecimento de curso de graduação da FURB; a Seção de Ambientes de Aprendizagem – SEAPE, responsável pelas reservas de laboratórios de informática e equipamentos audiovisuais para o ensino de graduação; a Seção de Registros Docentes – SRD assessorava na realização de concursos para a docência e todos os registros do corpo docente da Universidade; a Seção de Modalidades de Ensino – MODEN que gerenciava o Ambiente Virtual de Aprendizagem e as disciplinas semi-presenciais e a Seção de Apoio Pedagógico – SAPED, que era responsável pelos Planos de Ensino das disciplinas ministradas nos cursos e na prestação de assessoria pedagógica aos Centros.

Neste momento, a Divisão de Políticas Educacionais está trabalhando no sentido de articular suas atividades em forma de processos e fluxos de trabalhos. As demandas dos Planos de Ensino, reconhecimento, autorização, avaliação e renovação de reconhecimento dos cursos de graduação, assessoria pedagógica, PPPs e reformulações curriculares permanecem nesta Divisão.

10.4.1. Atividades desenvolvidas em 2006

- Realização de reuniões para discussão e reflexão em torno do estágio e da construção de uma Política de Estágios da Universidade Regional de Blumenau. Envolveu pessoas do NGE durante todo o ano de 2006. Desta equipe, duas pessoas participaram como membros nomeados na Portaria nº 439/2005 do GT de Estágios, que se reuniu semanalmente e, no mês de outubro, apresentou ao CEPE proposta de Política de Estágios da Universidade;
- Recepção dos Calouros nos dias 16 e 17 de fevereiro e 27 e 28 de julho de 2006, com a Recepção Solene nos 3 períodos, no Ginásio de Esportes, sob a

organização da Pró-Reitoria de Ensino, promovendo um dia de boas-vindas para todos os calouros;

- Assessoramento pedagógico aos Centros, Departamentos e Colegiados de Cursos que não contam com Assessoria Pedagógica, sendo que nestes desenvolvem-se parcerias;
- Gerenciamento e atualização do fluxo de planos de ensino on-line, auxiliando e acompanhando professores e Colegiados de curso em sua elaboração e aprimoramento constante, de modo a garantir o cumprimento do Projeto Político Pedagógico da Graduação e os dos respectivos cursos;
- Organização da Formação Docente, de 13 a 17 de fevereiro e de 25 a 27 de Julho. Os cursos ofertados atingiram 674 pessoas, dentre funcionários técnico-administrativos, acadêmicos e, principalmente, professores. A Assessoria Pedagógica, além de auxiliar na organização, ministrou oficinas, tanto no evento institucional quanto nas programações específicas de cada Centro;
- No dia 27 de Julho de 2006 aconteceu a primeira edição do ComVivências: socialização de experiências docentes, em que 16 professores apresentaram, através de pôsteres e comunicações orais, as vivências marcantes da docência;
- Realização da avaliação on line, nos onze cursos de Licenciatura da Universidade, da Política das Licenciaturas com a colaboração da COMAVI;
- Realização do II Seminário das Licenciaturas da Universidade Regional de Blumenau, nos dias 02 e 03 de junho, atingindo 535 participantes;
- Publicações: Projeto Político Pedagógico do Ensino de Graduação da Universidade Regional de Blumenau e o Caderno Pedagógico (com artigos de professores que participaram da formação docente de 2003 a 2006);
- Assessoramento ao Centro de Ciências da Educação na formulação dos Planos Departamentais de Letras e de Educação;
- Acompanhamento da elaboração do Projeto Político Pedagógico dos seguintes cursos de graduação: Administração, Arquitetura, Ciências Contábeis, Ciências da Computação, Ciências Econômicas, Comunicação Social, Educação Física, Enfermagem, Engenharia Civil, Fisioterapia, Psicologia, Secretariado Executivo Bilíngüe e Sistemas de Informação;
- Coordenação do processo de autorização, reconhecimento e renovação de reconhecimento dos cursos de graduação, bem como o recebimento das Comissões Verificadoras do Conselho Estadual.

Tabela 12a – Renovação e reconhecimento de cursos de graduação em 2006

Curso	Tipo de avaliação	Término do projeto	Visita comissão avaliadora	Situação atual do processo
Artes - Habilitação Teatro Interpretação	Renovação de Reconhecimento	2º semestre/2005	04/2006	Reconhecido
Química Têxtil	Renovação de Reconhecimento	1º semestre	08/2006	Reconhecido
Enfermagem	Reconhecimento	2º semestre	09/2006	Em trâmite no CEE
História	Renovação de Reconhecimento	2º semestre	Aguardando Portaria de nomeação da Comissão	Em trâmite no CEE
Design	Reconhecimento	Em tramitação na SATE	-	-
Moda	Renovação de Reconhecimento	Em tramitação na SATE	-	-
Odontologia	Renovação de Reconhecimento	Em tramitação na SATE	-	-

10.4.2. Metas para 2007

As metas da Divisão de Políticas Educacionais são, inicialmente, redefinir a organização da Divisão a partir das perspectivas a serem definidas no Planejamento Estratégico da atual gestão e organizada em grupos de trabalhos em torno dos processos, mantendo, no entanto, como foco:

- Os "Espaços de Reflexão sobre o cotidiano profissional docente" – Formação Docente no mês de fevereiro, e uma Formação mais objetiva, com ênfase no "ComVivências" para o mês de Julho de 2007;
- Discussão e implantação do Plano de Ensino Institucional e o Acordo Pedagógico;
- III Seminário das Licenciaturas;
- Parceria com a Prefeitura Municipal de Blumenau e com o Conselho Municipal de Blumenau – COMED para a discussão das políticas educacionais vigentes;
- Assessoramento pedagógico na elaboração e reelaboração dos PPPs dos cursos de graduação da Universidade. Os cursos atingidos neste ano serão: Design, Moda, Odontologia, Turismo e Lazer, Pedagogia e Nutrição;
- Informatização dos processos, primando pela segurança e agilidade (ênfase nos processos de elaboração dos PPPs da Graduação e Relatórios de Autorização, Reconhecimento e Renovação de Reconhecimento);
- Readequação/reestruturação do Sistema de Planejamento de Curso para que seus dados sejam efetivamente utilizados, através de consultas e relatórios, além dos acréscimos no registro de dados que são de interesse da Instituição e que hoje têm disponibilidade restrita;
- Interpretação/Monitoramento/Acompanhamento das Recomendações dos Relatórios das Comissões Verificadoras de cada curso, o que configura uma postura pró-ativa;
- Acompanhamento do processo de Renovação de Credenciamento da Instituição;
- Implantação da Política de Gestão de Estágios da Universidade após sua aprovação no CEPE. Caso ela não seja aprovada, a implementação de

estratégias distintas para os envolvidos na relação de estágio no sentido de garantir que toda experiência de estágio se consolide como referência didático/pedagógico na vida acadêmica do estagiário.

10.5. Seção de Apoio em Legislação Educacional e Registro Docente - SAED

10.5.1. Registro Docente

Atualização do registro docente dos professores (cadastro e manutenção dos dados relativos à titulação, autorização/credenciamento, funções administrativas, concurso público, carreira e regime de trabalho).

- Assessoramento aos 28 Departamentos no encaminhamento de pedidos de Indicação de Professores para autorização (concurso público e/ou PSPS);
- Gerar, conferir, imprimir e montar relatório semestral com informações referentes ao corpo docente (número de professores, titulação, carga horária, credenciamento/autorização);
- Atendimento a professores e interessados em lecionar na FURB;
- Preenchimento de 70 fichas de autorização para docência, no I semestre de 2006, e de 92 fichas de autorização, no II semestre de 2006;
- Atualização de currículos e organização das pastas para o Reconhecimento do Curso de Enfermagem (44 pastas), Renovação de Reconhecimento dos Cursos de Artes/Teatro (19 pastas) e Química Têxtil (38 pastas);
- Preenchimento de Dados Estatísticos para instruir Relatórios referentes ao Corpo Docente, oriundos do CRUB, CEE, ACAFE, Censo do Ensino Superior, Comissão Própria de Avaliação, COPLAN e outros;
- Manutenção e atualização do Relatório da Qualificação Docente e da Disponibilidade das Horas/Bolsa Docente - Resolução nº 49/2005;
- Manutenção e Cadastro no Banco de Curriculum dos candidatos classificados em Processo Seletivo Público e Sumário homologados pelo CEPE;
- Cadastros de processos seletivos público e sumário no Banco de PSPS: 58 (aproximadamente); concurso público – professor do Quadro: 02 nomeações; currículos dos professores novos e/ou atualização dos dados: 97 (28 no 1° semestre e 69 no 2° semestre);
- Autorizações para professor do Quadro: 204.

10.5.2. Concursos Públicos

Prestar informações sobre o concurso por telefone e via internet, receber as inscrição dos candidatos e conferir toda a documentação, preparar e encaminhar o material para a Banca Examinadora, orientar os membros da Banca examinadora, encaminhar o resultado do concurso para os candidatos.

Auxiliar a Comissão Especial de Concursos nas seguintes tarefas: elaborar os editais, providenciar a publicação das vagas nos jornais, disponibilizar os editais na internet, expedir o edital resumo aos grupos de pessoas cadastradas (535) – interessadas em lecionar na FURB, encaminhar as inscrições para homologação, providenciar a divulgação das

portarias com os resultados das inscrições homologadas e não homologadas, protocolar os pedidos de reconsideração, providenciar a divulgação das reconsiderações, conferir os cálculos dos resultados encaminhados pela Banca Examinadora e encaminhar ao CEPE, para homologação, os resultados dos concursos.

10.5.3. Legislação Educacional

No que diz respeito à legislação educacional, em fevereiro de 2005, em razão das ações aprovadas no Planejamento Estratégico da Universidade, todas as atividades relacionadas à legislação educacional, a equipe e o sistema SISLEM foram transferidos para a Procuradoria Geral, não sendo mais de responsabilidade da SAED.

10.5.4. Comissão Permanente da Carreira do Magistério Superior - CPCMS

Com a participação de nove professores e uma secretária, foram desenvolvidas as seguintes atividades:

- Atualização permanente da pontuação dos professores pertencentes à Carreira do Magistério Superior de acordo com critérios previstos no Estatuto do Magistério Superior da FURB, Resolução nº 47/2004;
- Orientação, recebimento e protocolo das solicitações de pontuação dos docentes;
- Emissão dos requerimentos de solicitação de pontos por pós-graduação, cursos, atividades de pesquisa e extensão e produção científica, artística e/ou cultural protocolados, analisados e despachados - total: 965;
- Encaminhamento dos artigos publicados em periódicos e os trabalhos publicados em anais à Biblioteca para classificação;
- Enquadramentos no Regime de Trabalho, no 1º semestre foram protocolados 08 requerimentos de Tempo Integral (TI) e 16 de Tempo Parcial – 20 Horas (TP-20). No 2º semestre foram protocolados 12 pedidos de enquadramento de TI.

10.6. SEÇÃO DE MODALIDADES DE ENSINO - MODEN

10.6.1. Introdução

A Seção de Modalidades de Ensino desenvolve trabalhos no âmbito da inserção das tecnologias nos processos de ensinar e aprender, bem como, atua na formação do professores da universidade no que tange a utilização das tecnologias na prática pedagógica, integrando assim os trabalhos desenvolvidos pela Divisão de Administração do Ensino da Pró-Reitoria de Ensino de Graduação.

10.6.2. Princípios

A Seção de Modalidades de Ensino tem como princípios do seu trabalho a participação, a colaboração e a construção de práticas pedagógicas que contribuíam com os processos de ensinar e aprender e procura estabelecer relações de trabalho e parcerias com as

demais seções da DIAEN, bem como, outros setores da universidade envolvidos com os processos pedagógicos.

10.6.3. Objetivos

- articular ações no âmbito dos cursos seqüenciais, ensino a distância e tecnologias;
- estabelecer política de cursos seqüenciais;
- assessorar os Departamentos e Colegiados de Cursos na organização de projetos de cursos seqüenciais;
- assessorar os Colegiados de Cursos na elaboração e implementação de matéria/disciplina e cursos a distância;
- desenvolver políticas de formação docente para o uso de tecnologias na prática pedagógica.

10.6.4. Atividades desenvolvidas em 2006

10.6.4.1. Equipe de Monitoria

- Atendimento presencial, telefônico e por e-mail a alunos, professores e técnicos administrativos, com o registro de dúvidas e encaminhamentos referentes aos atendimentos, auxiliando os usuários na utilização do Ambiente Virtual de Aprendizagem -AVA;
- Levantamento dos dados referentes à utilização do AVA;
- Participação de eventos na área de Educação a Distância, em São Paulo e Florianópolis;
- Elaboração e aplicação de instrumento de pesquisa para a avaliação final das disciplinas ofertadas em 20% a distância e para as disciplinas de informática básica;
- Tabulação dos dados e elaboração dos gráficos para análise e apresentação dos resultados obtidos (ex: perfil da amostra, nível de satisfação, etc.);
- Treinamentos para a utilização do Ambiente Virtual de Aprendizagem a professores e alunos;
- Auxílio na construção de textos para os Guias de EaD;
- Auxílio na melhoria dos recursos do AVA, tendo como base os retornos de professores e alunos e discussões com a equipe de tecnologias da Divisão de Modalidades de Ensino;
- Levantamento do número de disciplinas criadas manualmente no AVA e análise da relevância da permanência das disciplinas criadas manualmente para posterior exclusão das não necessárias;
- Organização de informações da equipe de monitoria;
- Auxílio e participação com conteúdos nos cursos OTP – Organização do Trabalho Pedagógico Mediado pelo AVA-FURB, bem como a avaliação dos mesmos;
- Participação na implementação da nova plataforma de e-learning para a educação a distância;

- Visitas às salas de aula dos professores que trabalharam com disciplinas semipresenciais;
- Elaboração do Projeto do Curso Seqüencial em Desenvolvimento Regional;
- Elaboração de Políticas para a criação de disciplinas manuais no AVA;
- Levantamento de disciplinas de Pós-Graduação criadas manualmente no AVA e participação na implementação automática destas disciplinas;
- Roterização e produção de vídeos referentes às atividades da Moden.

10.6.4.2. Equipe de Tecnologia

- Projeto e implementações de ferramentas, layout e manutenção dos AVAs;
- Desenvolvimento de conteúdos, manuais e animações dos AVAs;
- Auxílio nas questões de informática da seção;
- Pesquisa em T.I. para EAD;
- Implantação e personalização do Moodle como AVA2 (nova versão);
- Desenvolvimento e participação em cursos;
- Definição de encaminhamentos para a equipe de desenvolvimento do NI;
- Acompanhamento dos trabalhos de infra-estrutura de T.I.;
- Organização das atividades da equipe de tecnologia;
- Elaboração de projeto e implementação do novo layout do AVA e do AVA2;
- Apoio na atualização do sistema gerenciador de banco de dados;
- Acompanhamento, discussão e apoio na implementação de correções e melhorias no AVA junto ao NI;
- Desenvolvimento de animações e criação de imagens para o AVA;
- Atualizações do manual do AVA (html e pdf), do Guia de Ensinar e Aprender e do manual do AVA2;
- Desenvolvimento do portal de alimentação da página principal do AVA;
- Realização de interface com trabalhos acadêmicos para potencialização da infra-estrutura e de implementações do AVA, com TCCs da Engenharia de Telecomunicações e da disciplina de Desenvolvimento de Sistemas para Web na Computação;
- Desenvolvimento da ferramenta de Perguntas e Respostas e melhorias na ferramenta de Quiz e de Relatório e Revisão;
- Resolução de problemas e erros no AVA;
- Preparação do curso OTP;
- Configuração do sistema de linguagem do AVA2 e adaptação dos conteúdos já existentes;
- Disponibilização de um curso no Moodle para entendimento das suas funcionalidades;
- Explicações sobre o Moodle e suas funcionalidades para os integrantes da seção;
- Desenvolvimento de apresentações multimídia para o FIC-FURB e de conteúdo e animações para o curso UPRA;
- Disponibilização de interface para consulta sobre as informações de vídeos;
- Documentação de sistema de partes do AVA;
- Criação de scripts de limpeza do banco de dados;
- Desenvolvimento do sistema de autenticação única no diretório LDAP;
- Manutenção no cadastro de usuários do AVA para realizar integração total e automática com outros sistemas da universidade;

- Participação nas definições de políticas e estratégias nas reuniões da MODEN;
- Pesquisa em sistemas de ensino via Internet para obter maior conhecimento sobre inovações e direcionar os trabalhos de implementação no AVA-FURB;
- Pesquisa em sistemas de transmissão com qualidade de serviço para realização de áudio e vídeo streaming dentro da universidade nas iniciativas a distância;
- Realização de testes no Moodle para ser a opção de AVA para cursos totalmente a distância;
- Estudo de sistemas "plug-in" para aumentar o potencial do Moodle;
- Especificação de hardware e software para aquisição na seção;
- Apoio técnico para questões de informática para elaboração de conteúdos, hardware e softwares da seção.

10.6.4.3. Equipe Pedagógica

- Elaboração do projeto do curso de pós-graduação a distância em Gestão Estratégica para Empresas Inovadoras, em conjunto com o Instituto Gene;
- Elaboração do projeto do curso de Graduação em Ciências da Religião a distância, para o credenciamento da FURB junto ao MEC para oferta de cursos de graduação a distância;
- Construção de roteiros como "Aprendendo a distância: planejamento, estratégia e ambientação do curso", para a pós-graduação a distância;
- Elaboração das orientações para produção de materiais em EAD para os professores da pós-graduação, bem como contato e realização de reuniões para explicação da metodologia e dos procedimentos para construção da disciplina on-line;
- Assessoria ao web designer para construção do template de apresentação das disciplinas do curso da pós-graduação a distância;
- Construção do contrato de produção de materiais entre professores conteudistas FURB e Gene, para esclarecer as questões de autoria e fazer a cessão dos direitos de propriedade, bem como definir as diretrizes e compromissos das partes envolvidas;
- Elaboração das políticas e diretrizes das disciplinas semipresenciais;
- Estudo e definição dos processos avaliativos em Educação a Distância (EAD), para compor as diretrizes de EAD da Universidade;
- Assessoria aos professores para elaboração do plano de ensino das disciplinas semipresenciais, acompanhamento da publicação dos planos no sistema, análise dos planos de ensino e retorno aos professores;
- Assessoria pedagógica aos professores para organização e utilização do AVA;
- Participação como ministrante do curso oferecido a distância pela MODEN: Organização do Trabalho Pedagógico mediado pelo AVA, preferencialmente, aos professores das disciplinas semipresenciais;
- Assessoria para introdução do uso do AVA como suporte e recurso mediador na disciplina de Informática Básica, antes realizada a distância sem a utilização do AVA;
- Divulgação das atividades realizadas na MODEN em eventos na área de EAD a partir da participação e apresentação de trabalhos;

- Participação nas reuniões da MODEN.

10.6.4.4. Metas para 2007

- Ampliar o desenvolvimento de novas modalidades de ensino até julho de 2007;
- Elaboração e aprovação das diretrizes e política de Educação a Distância da FURB;
- Desenvolvimento de cursos de extensão a distância para oferta à comunidade acadêmica e externa à Universidade, nas diversas áreas do conhecimento;
- Efetivação do credenciamento da Universidade para oferta de graduação a distância;
- Produção e oferta do curso de graduação em Ciências da Religião;
- Elaboração e aprovação do projeto do curso de Tecnólogo em Secretariado Executivo Bilíngüe na modalidade a distância.

10.7. Divisão De Registro Acadêmico

- Levantamento das vagas dos cursos de graduação
- Existem diversas formas de ingresso nos cursos de graduação da FURB, entre as quais, tem-se:
- Vestibular Unificado ACAFE: é o maior processo seletivo da região sul e é através dele que a FURB seleciona a maioria de seus alunos calouros, semestralmente. As provas são realizadas em 26 cidades do estado de Santa Catarina e nas capitais de São Paulo, Paraná e Rio Grande do Sul. Cabe à DRA a coordenação da aplicação das provas nos câmpus da Instituição, que acontecem em um único dia determinado pela ACAFE.
- SAEM: é realizado anualmente com o objetivo de avaliar o desempenho de alunos de estabelecimentos de ensino médio e criar uma alternativa de ingresso na educação superior. A FURB reserva um percentual de vagas em todos os seus cursos para este ingresso no 1º semestre letivo. Cabe à DRA a coordenação da aplicação das provas do SAEM nos câmpus da Instituição, que acontecem em um único dia determinado pela ACAFE.
- Processo Seletivo Especial: é direcionado aos portadores de diploma ou certificado de conclusão do ensino médio ou equivalente, consistindo da análise do histórico escolar do ensino médio. A FURB passou a utilizar essa forma de ingresso a partir do 2º semestre letivo de 2004. Observa-se que esse processo corresponde a aproximadamente um terço dos ingressos de calouros para o 2º semestre letivo (inverno).
- ENEM: destina-se aos portadores de diploma ou certificado de conclusão do ensino médio ou equivalente, que tenham realizado o ENEM. A FURB reserva um percentual de suas vagas para ingresso através do ENEM desde o 2º semestre letivo de 2004.
- Transferência interna: consiste na transferência do acadêmico entre os cursos de graduação da FURB. Pode ser solicitada por qualquer acadêmico que esteja regularmente matriculado ou com matrícula trancada.
- Transferência externa: é destinada aos acadêmicos regularmente matriculados ou com matrícula trancada em um curso de graduação de outra Instituição de Ensino Superior (IES). O acadêmico deve transferir-se para o mesmo curso,

exceto quando este não existir na FURB, quando se sugere que o curso escolhido seja de uma área afim.

- Reingresso: consiste no retorno dos acadêmicos da FURB, que estão em situação de desistente ou que realizaram cancelamento de matrícula, para o mesmo curso onde houve a desistência ou para outro curso da Instituição.
- Ingresso diplomado: é direcionado ao portador de diploma de curso superior devidamente reconhecido e registrado. Também se aplica a quem deseja fazer uma complementação de habilitação.
- Aluno especial: essa forma de ingresso visa a complementação ou a atualização de conhecimentos, sendo que o interessado não pode possuir vínculo regular com cursos da FURB, devendo, contudo, ter concluído o ensino médio. O aluno especial, conforme o Artigo 59 do Regimento Geral, pode cursar até 4 disciplinas por semestre, limitado a um máximo de 4 semestres letivos. O vínculo fica restrito à(s) disciplina(s) cursada(s) e não ao curso.
- Todas as formas de ingresso são regulamentadas por editais próprios, elaborados pela DRA / PROEN e publicados no site da Universidade, com exceção do Vestibular Unificado e do SAEM, com editais definidos pela ACAFE. Cabe à DRA através da Seção de Registro Discente:
- o levantamento do número de vagas a serem oferecidas para ingresso via os processos seletivos, bem como as vagas ociosas disponíveis para transferências internas e externas, reingressos, ingressos diplomados e alunos especiais;
- o protocolo das inscrições dos candidatos a ingresso via Processo Seletivo Especial e ENEM;
- o protocolo e encaminhamento para análise pelos coordenadores de curso das solicitações de transferências, reingressos, ingressos diplomados e alunos especiais.

Tabela 12b – Vagas para ingresso por curso

CURSO	2006/1					2006/2				TOTAL ANUAL
	Vestibular	SAEM	PSE[1]	ENEM	TOTAL	Vestibular	PSE	ENEM	TOTAL	
Administração – gestão empresarial / MAT	40	2	10	2	54	35	13	2	50	104
Administração – gestão empresarial / NOT	100	2	20	3	125	80	17	3	100	225
Administração – comércio exterior / NOT	60	2	16	2	80	40	8	2	50	130
Administração – gestão empresarial / Gaspar	30	-	15	5	50	-	-	-	-	50
Arquitetura e Urbanismo	40	2	11	2	55	35	13	2	50	105
Artes	45	6	18	6	75	-	-	-	-	75
Ciências Biológicas	30	2	6	2	40	30	8	2	40	80
Ciências Contábeis	35	2	15	2	54	35	13	2	50	104
Ciências da Computação / MAT	40	-	13	2	55	-	-	-	-	55
Ciências da Computação / NOT	40	2	11	2	55	35	13	2	50	105

[1] PSE - Processo Seletivo Especial

CURSO	2006/1					2006/2				TOTAL ANUAL
	Vestibular	SAEM	PSE[1]	ENEM	TOTAL	Vestibular	PSE	ENEM	TOTAL	
Ciências Econômicas	35	-	12	2	49	-	-	-	-	49
Ciências Sociais	35	-	13	2	50	-	-	-	-	50
Comunicação Social / MAT	40	2	11	2	55	-	-	-	-	55
Comunicação Social / NOT	-	-	-	-	-	40	8	2	50	50
Design	35	2	16	2	55	35	13	2	50	105
Direito / MAT	60	2	36	2	100	40	8	2	50	150
Direito / NOT	70	2	24	4	100	75	23	2	100	200
Educação Física / MAT	40	2	6	2	50	-	-	-	-	50
Educação Física / VESP	40	2	6	2	50	-	-	-	-	50
Educação Física / NOT	-	-	-	-	-	40	8	2	50	50
Enfermagem	32	2	6	2	42	32	10	2	44	86
Engenharia Civil	35	2	15	2	54	35	13	2	50	104
Engenharia de Produção	35	2	14	2	53	35	11	2	48	101
Engenharia de Telecomunicações	30	2	14	2	48	-	-	-	-	48
Engenharia Elétrica	40	2	9	2	53	40	9	1	50	103
Engenharia Florestal / MAT	30	2	10	2	44	-	-	-	-	44
Engenharia Florestal / NOT	-	-	-	-	-	30	13	2	45	45
Engenharia Química / MAT	40	2	9	2	53	-	-	-	-	53
Engenharia Química / NOT	-	-	-	-	-	40	9	1	50	50
Farmácia	30	2	4	2	38	30	12	2	44	82
Fisioterapia / MAT	30	2	6	2	40	-	-	-	-	40
Fisioterapia / VESP	-	-	-	-	-	30	12	2	44	44
História	35	2	11	2	50	-	-	-	-	50
Letras	35	2	11	2	50	-	-	-	-	50
Licenciatura em Computação	-	-	20	-	20	-	-	-	-	20
Matemática	40	2	6	2	50	-	-	-	-	50
Medicina	31	2	-	-	33	31	2	-	33	66
Medicina Veterinária	40	-	-	-	40	38	2	-	40	80
Moda	30	2	6	2	40	30	8	2	40	80
Nutrição	30	2	3	2	37	30	12	2	44	81
Odontologia	20	2	3	1	26	20	13	2	35	61
Pedagogia	35	2	11	2	50	-	-	-	-	50
Psicologia	40	2	11	2	55	40	8	2	50	105
Química / MAT	35	-	13	2	50	-	-	-	-	50
Química / NOT	-	-	-	-	-	22	26	2	50	50
Secretariado Executivo Bilíngüe	35	-	13	2	50	-	-	-	-	50
Serviço Social	35	-	13	2	50	-	-	-	-	50
Sistemas de Informação	35	2	11	2	50	35	13	2	50	100
Tecnologia em Processos Industriais	30	2	6	2	40	-	-	-	-	40
Turismo e Lazer	35	-	13	2	50	-	-	-	-	50
TOTAL GERAL	1658	72	497	91	2318	1038	396	53	1487	3805

Tabela 12c – Inscrições protocoladas para Processo Seletivo Especial e ENEM

CURSO	2006/1		2006/2	
	PSE	ENEM	PSE	ENEM
Administração – gestão empresarial / MAT	15	0	9	1
Administração – gestão empresarial / NOT	41	3	25	1
Administração – comércio exterior / NOT	24	3	7	0
Administração – gestão empresarial / Gaspar	24	1	-	-
Arquitetura e Urbanismo	19	1	8	0
Artes	20	0	-	-
Ciências Biológicas	38	7	8	0
Ciências Contábeis	25	0	10	0
Ciências da Computação / MAT	11	1	-	-
Ciências da Computação / NOT	19	4	11	1
Ciências Econômicas	8	0	-	-
Ciências Sociais	9	0	-	-
Comunicação Social / MAT	32	3	-	-
Comunicação Social / NOT	-	-	14	0
Design	19	3	12	0
Direito / MAT	42	2	20	0
Direito / NOT	69	4	42	2
Educação Física / MAT	26	3	-	-
Educação Física / VESP	14	0	-	-
Educação Física / NOT	-	-	20	0
Enfermagem	33	3	19	1
Engenharia Civil	24	0	8	0
Engenharia de Produção	8	1	7	0
Engenharia de Telecomunicações	8	2	-	-
Engenharia Elétrica	36	1	14	0
Engenharia Florestal / MAT	13	1	-	-
Engenharia Florestal / NOT	-	-	9	0
Engenharia Química / MAT	36	7	-	-
Engenharia Química / NOT	-	-	25	2
Farmácia	13	6	1	0
Fisioterapia / MAT	32	7	-	-
Fisioterapia / VESP	-	-	10	0
História	11	0	-	-
Letras	13	0	24	0
Licenciatura em Computação	11	-	-	-
Matemática	5	1	-	-
Medicina Veterinária	-	-	13	-
Moda	41	4	20	1
Nutrição	15	1	14	0
Odontologia	14	2	5	0
Pedagogia	18	2	-	-
Psicologia	23	1	10	0
Química / MAT	12	0	-	-
Química / NOT	-	-	11	0
Secretariado Executivo Bilíngüe	9	0	-	-

CURSO	2006/1		2006/2	
	PSE	ENEM	PSE	ENEM
Serviço Social	11	0	-	-
Sistemas de Informação	15	2	7	0
Tecnologia em Processos Industriais	13	0	-	-
Turismo e Lazer	11	1	-	-
TOTAL GERAL	**880**	**77**	**383**	**9**

Tabela 12d – Inscrições protocoladas para transferências, reingressos, ingressos diplomados e alunos especiais

TIPO DE INSCRIÇÃO	2006/1	2006/2	TOTAL ANUAL
Transferência interna	263	222	485
Transferência externa	154	105	259
Transferência Ex-Officio	1	2	3
Reingresso	221	188	409
Reingresso com transferência interna	67	38	105
Ingresso diplomado	95	63	158
Aluno especial	104	91	195
TOTAL GERAL	**905**	**709**	**1614**

O processo de matrícula tem por objetivo concretizar o vínculo dos discentes com a Universidade. Tem-se matrícula de calouros, de veteranos e das solicitações de transferências, reingressos, ingressos diplomados e alunos especiais. Todos os processos são regulamentados por editais próprios e ocorrem semestralmente, sendo gerenciados diretamente pela DRA. Na tabela 12e é apresentado o número de alunos matriculados no ano de 2006.

Tabela 12e – Matrículas por curso e por centro

CURSO	2006/1	2006/2
Centro de Ciências da Educação	**679**	**594**
Artes	236	210
Educação Artística	1	3
Letras	176	168
Pedagogia	266	213
Centro de Ciências Exatas e Naturais	**1.478**	**1.363**
Ciências		1
Ciências da Computação	542	487
Ciências Biológicas	263	246
Licenciatura em Computação	30	19
Matemática	136	123
Química	275	262
Sistemas de Informação	232	225
Centro de Ciências Humanas e da Comunicação	**1.168**	**1.072**
Ciências da Religião	18	19
Ciências Sociais	69	57
Comunicação Social	437	418
História	118	108
Moda	284	274
Secretariado Executivo Bilíngüe	106	83
Serviço Social	136	113

CURSO	2006/1	2006/2
Centro de Ciências Jurídicas	**1.442**	**1.391**
Direito	1.442	1.391
Centro de Ciências da Saúde	**2.624**	**2.527**
Educação Física	623	572
Enfermagem	255	274
Farmácia	277	240
Fisioterapia	306	273
Medicina	361	362
Medicina Veterinária	37	60
Nutrição	162	178
Odontologia	228	220
Psicologia	375	348
Centro de Ciências Sociais e Aplicadas	**2.630**	**2.485**
Administração	1485	1410
Ciências Contábeis	390	365
Ciências Econômicas	171	131
Turismo e Lazer	171	131
Centro de Ciências Tecnológicas	**2.217**	**2.037**
Arquitetura e Urbanismo	362	332
Design	170	186
Engenharia Civil	247	232
Engenharia de Telecomunicações	273	243
Engenharia de Produção	255	246
Engenharia Elétrica	529	512
Engenharia Florestal	232	222
Engenharia Química	427	427
Tecnologia em Processos Industriais	135	85
TOTAL	**12.238**	**11.469**

Calouros (Vestibular Unificado ACAFE, SAEM, Processo Seletivo Especial e ENEM): as matrículas de 1ª chamada dos calouros dos vários processos seletivos ocorrem semestralmente em uma estrutura própria, sendo que para o 1º semestre letivo de 2006, ainda foram realizadas junto à Biblioteca Central, migrando para as novas dependências da Praça de Atendimento ao Estudante a partir do 2º semestre letivo. As matrículas das demais chamadas dos processos seletivos ocorreram nas dependências da Praça de Atendimento ao Estudante do Câmpus I. As matrículas realizadas em 2006 envolveram as equipes da DRA e da Praça de Atendimento ao Estudante, sendo que os *números finais* das matrículas de calouros foram de 1827 para 2006/1 e 753 para 2006/2, computando-se eventuais cancelamentos ocorridos durante o semestre letivo.

Tendo em vista os resultados favoráveis do procedimento adotado a partir do 2º semestre de 2004, no que diz respeito ao processamento de documentação dos acadêmicos calouros, manteve-se o processo de digitalização dos documentos pessoais e de ensino médio a partir dos originais, no ato da matrícula. Procedeu-se, ainda, a partir das matrículas de 2006/1, uma redução na lista de documentos, com a exclusão da exigência de título de eleitor e comprovante de serviço militar, amparada por decisão do Conselho Estadual de Educação, simplificando ainda mais o processo.

Diversas melhorias e manutenções no Sistema de Registros Acadêmicos foram feitas pelas equipes da DRA e do Núcleo de Informática.

Observa-se que cabe à DRA, através da Seção de Registro Discente, efetuar e publicar no *site* da Universidade as diversas chamadas dos processos seletivos, excetuando-se a 1ª chamada do Vestibular Unificado ACAFE e do SAEM.

Veteranos: os alunos veteranos renovam sua matrícula semestralmente, via internet, através de um processo completamente informatizado, inclusive no que diz respeito às análises e pareceres dos coordenadores de cursos em casos de pendências (pré-requisitos, número de vagas, alunos fora do curso e turno, etc). Desta forma, minimiza-se a necessidade de comparecimento do aluno à Universidade e agiliza-se o atendimento a outras demandas.

Demais formas de ingresso (solicitação de vagas): as matrículas para as demais formas de ingresso (transferências internas e externas, reingressos, ingressos diplomados e alunos especiais) ocorrem nos centros dos cursos. Até o ano de 2004, a DRA contratava, treinava e disponibilizava um digitador para cada centro, com o objetivo de efetuar as matrículas destes casos. A partir de 2005, com a parceria das equipes das secretarias dos centros, foi possível integrar esta etapa ao processo de atendimento já realizado naquele local. Semestralmente, a DRA elabora e ministra treinamento para as equipes dos centros envolvidas neste processo. Desta forma, reduzem-se as etapas e evita-se a contratação de funcionários temporários. O número de matrículas em 2006 para cada uma dessas formas de ingresso encontra-se detalhado na Tabela a seguir.

Tabela 12f – Matrículas de solicitação de vagas

TIPO DE INSCRIÇÃO	2006/1	2006/2	TOTAL ANUAL
Transferência interna	198	182	380
Transferência externa	140	87	227
Reingresso	196	164	360
Reingresso com transferência interna	56	38	94
Ingresso diplomado	55	42	97
Ingresso diplomando (para complementação de habilitação)	10	20	30
Aluno especial	88	87	175
TOTAL GERAL	**743**	**620**	**1363**

A DRA presta atendimento na sua área de competência a toda a comunidade acadêmica e à comunidade em geral. O atendimento realizado pode ser classificado em três categorias:

Presencial: o atendimento presencial ocorre nos postos de atendimento da DRA nos diversos câmpus da FURB, e compreende o fornecimento de informação, esclarecimento de dúvidas, emissão de documentos e solicitações diversas.

Por telefone: o telefone ainda consiste em um importante canal de comunicação entre a comunidade e a FURB. A DRA mantém nove ramais de atendimento através dos quais podem ser esclarecidas dúvidas na sua área de atuação. Destaca-se ainda o atendimento à comunidade interna da FURB, funcionários e professores.

On-line: o atendimento por e-mail, mais recentemente intermediado pelo Serviço de Atendimento ao Público (SAP), cresceu em demanda no ano de 2005. A política da DRA sempre foi a de não deixar os usuários que recorrem ao e-mail sem resposta, de modo que contabiliza 100% de solicitações atendidas ou encaminhadas para atendimento por este meio, geralmente em prazo inferior a 24 horas.

Atestados e históricos escolares: conforme pode ser observado na Tabela 12g, os atestados respondem pela maioria absoluta dos documentos emitidos pela DRA. O histórico escolar, por natureza, tem a função de apresentar o desempenho acadêmico no decorrer de um curso, e é oferecido também em uma versão não-oficial, sem custo, para fins de conferência. Já os atestados apresentam uma situação pontual, usualmente o vínculo acadêmico com a Instituição. Dependendo da situação, são emitidas declarações para finalidades diversas (obtenção de visto para viagens, seguro transporte junto ao DETER, convênios, estágios, etc).

Documentos para transferência: a emissão de documentos para transferência compreende a 1ª etapa do processo propriamente dito. Nesta etapa, a IES de origem emite uma série de documentos que servirão para análise da possível transferência. Destaca-se a agilidade da FURB na emissão destes documentos, que não costuma exceder dois dias úteis, enquanto em outras IES o processo pode demorar semanas.

Parte da emissão de atestados e históricos escolares foi transferida como atribuição da Praça de Atendimento ao Estudante, sob supervisão da DRA. Permanece sob responsabilidade exclusiva da DRA a emissão de documentação para transferência.

Tabela 12g – Documentos taxados emitidos pela DRA

Mês	Atestado	Histórico escolar	Histórico escolar para transferência externa	Total
Janeiro	102	26	67	195
Fevereiro	339	38	65	442
Março	287	33	29	349
Abril	166	18	11	195
Maio	147	15	26	188
Junho	163	15	48	226
Julho	166	24	97	287
Agosto	319	17	36	372
Setembro	174	5	12	191
Outubro	270	21	34	325
Novembro	721	29	70	820
Dezembro	101	18	46	165
TOTAL GERAL	**2.955**	**259**	**541**	**3.755**

Além da emissão de documentos, a DRA emite relatórios diversos contendo dados estatísticos. As situações que exigem dados estatísticos da graduação são variadas, incluindo: processos de reconhecimento e renovação de reconhecimento de cursos; atividades de controle e gestão dos colegiados de curso, departamentos e centros; planejamento estratégico da Instituição em diversos níveis; trabalhos acadêmicos nos mais variados níveis de ensino; solicitações da comunidade em geral. Usualmente, o tempo de atendimento destas requisições é inferior a 48 horas, dependendo da informação solicitada. Este tempo tornou-se reduzido em função da ampla informatização dos dados acadêmicos da graduação. Os dados são enviados em formato eletrônico, o que facilita o tratamento estatístico posterior.

O diário de classe da graduação é um dos muitos documentos institucionais, onde são registradas as informações de freqüência e avaliações dos acadêmicos, cabendo à DRA sua emissão e seu processamento. A impressão dos diários é feita após o encerramento das matrículas, em conjunto com a Central de Impressão (NI).

Ao fim do semestre, os diários são recebidos e protocolados, sendo as informações digitadas no Sistema de Registros Acadêmicos. Manteve-se o registro dos diários através do protocolo eletrônico, onde o recebimento e a confirmação tornaram-se simples e automáticos, através de um código de barras. Ao entregar seu diário, o professor recebe por e-mail o comprovante de entrega, processo que em anos anteriores envolvia a emissão de comprovantes em papel. Uma vez processados, todos os diários são ordenados, encadernados e mantidos em arquivo próprio e permanente. Durante o ano de 2006 foram expedidos diversos documentos pela Seção de Registro de Diplomas

Tabela 12h – Documentos emitidos

DOCUMENTO	TOTAL
Diploma de graduação	1.950
Diploma de mestrado	107
Certificado de curso seqüencial	81
Certificado de extensão	10.784
Certificado de pós-graduação	328
Outros: monitoria, revalidação estrangeiro e 2ª via do diploma	108
TOTAL GERAL	**13.358**

Tabela 12i – Formados por curso

CURSO	2006/1	2006/2
Administração	75	76
Arquitetura e Urbanismo	30	31
Artes	9	33
Ciências	-	1
Ciências Biológicas	30	17
Ciências Contábeis	40	64
Ciências da Computação	24	23
Ciências Econômicas	25	2
Ciências Sociais	2	3
Comunicação Social	33	27
Direito	99	134
Educação Artística	-	2
Educação Física	54	86
Enfermagem	-	29
Engenharia Civil	14	19
Engenharia de Produção	5	13
Engenharia de Telecomunicações	11	16
Engenharia Elétrica	30	22
Engenharia Florestal	16	9
Engenharia Química	5	27
Farmácia	45	48
Fisioterapia	39	24
História	2	15
Letras	18	24
Matemática	4	21
Medicina	28	33
Moda	35	22
Odontologia	20	16
Pedagogia	30	45
Psicologia	23	34
Química	20	15

CURSO	2006/1	2006/2
Secretariado Executivo Bilíngüe	20	21
Serviço Social	12	14
Sistemas de Informação	16	9
Tecnologia em Processos Industriais	29	1
Turismo e Lazer	25	4
TOTAL GERAL	**868**	**980**

10.8. Recursos humanos

Tabela 12j – Recursos Humanos

PROEN	Nº de servidores	Horas semanais	Média h.semanais / servidor
Professor	9	193	21,44
Técnico-Administrativo	42	1.680	40
Docente + Técnico-Administrativo			
Prestador de Serviço	-	-	-
Bolsista	49	980	20
TOTAL			

10.9. Execução orçamentária

Tabela 12k – Execução orçamentária

PROEN	2005		2006		VARIAÇÃO	
DESCRIÇÃO	Orçado	Executado	Orçado	Executado	Exec./Orç.	Exec. 2005/2006
Receitas	**-**	**112.341**	**-**	**25.538**	**-**	**-77,3%**
Despesas	**2.482.804**	**2.380.498**	**2.584.410**	**2.263.508**	**-12,4%**	**-4,9%**
Pessoal e Encargos Sociais	1.984.708	1.907.130	2.127.810	1.859.019	-12,6%	-2,5%
Material de Consumo	81.598	78.603	84.850	63.400	-25,3%	-19,3%
Passagens de Despesas de Locomoção	59.034	62.743	61.395	42.107	-31,4%	-32,9%
OST - Pessoa Física	201.567	172.064	178.886	209.057	16,9%	21,5%
OST - Pessoa Jurídica	95.897	95.894	100.668	75.209	-25,3%	-21,6%
Equip. e Material Permanente	60.000	64.064	30.800	14.716	-52,2%	-77,0%

11. PRÓ-REITORIA DE PESQUISA E PÓS-GRADUAÇÃO

11.1. Atividades desenvolvidas em 2006

No âmbito da Universidade Regional de Blumenau - FURB, o Conselho de Ensino, Pesquisa e Extensão fixa normas e delibera em matéria de Pesquisa e Pós-Graduação. A execução destas está, todavia, sob responsabilidade da Pró-Reitoria de Pesquisa e Pós-Graduação. As funções e a constituição da PROPEP estão devidamente reguladas, cabendo destacar que sua estrutura se compõe de uma Divisão de Apoio e Desenvolvimento da Pesquisa - DADP e uma Divisão de Pós-Graduação-DPG, além de também subordinar os três Institutos de Pesquisa da Universidade: Instituto de Pesquisas Tecnológicas de Blumenau - IPTB; Instituto de Pesquisas Sociais - IPS e o Instituto de Pesquisas Ambientais - IPA.

A pesquisa, no âmbito da Iniciação Científica na Universidade Regional de Blumenau, no ano de 2006, obteve 92 bolsas do PIPe/Artigo 170 (Programa de Incentivo à Pesquisa), 40 bolsas no PIBIC/FURB (Programa Institucional de Bolsas de Iniciação Científica) e 40 bolsas no PIBIC/CNPq (Programa Institucional de Bolsas de Iniciação Científica). O número de grupos de pesquisa cadastrados no Diretório Nacional dos Grupos de Pesquisa do CNPq alcançou em 2006 a marca de 101 grupos.

Em 2006, foi realizado o V Fórum Anual de Iniciação Científica – FAIC, que aconteceu no dia 20 de outubro de 2006. O Fórum apresentou os resultados das pesquisas de iniciação científica da Universidade e da comunidade universitária externa, bem como a avaliação do Programa Institucional de Bolsas de Iniciação Científica – PIBIC/CNPq e respectivos Programas Internos. No V FAIC foram apresentados 219 trabalhos científicos.

Quanto à Pós-Graduação, além do contínuo e gradual aumento quantitativo do número de pós-graduandos e de cursos, a Universidade vem submetendo todos os seus programas de Pós-Graduação, de “stricto sensu”, a CAPES. A recomendação do Mestrado em Administração de Negócios pela CAPES, em 1999/2000, abriu caminho para a verticalização competente da Universidade. Em 2003, foram reconhecidos os seguintes programas: Mestrado em Educação, Mestrado em Engenharia Ambiental, e o Mestrado em Química. No ano de 2004 foi reconhecido o programa de Mestrado em Desenvolvimento Regional. No ano de 2005 foram reconhecidos os programas de Mestrado em Ciências Contábeis e Engenharia Elétrica.

Convém reiterar que os institutos de pesquisa (IPA, IPS, IPTB), vêm desenvolvendo, com grande êxito, suas atividades-fim – relacionadas à investigação ambiental, social e tecnológica, respectivamente – e ainda atuando em atividades de extensão e serviços, com semelhante sucesso. Em todos os três institutos vem crescendo a participação de recursos externos para o financiamento de atividades.

O Comitê de Ética na Pesquisa, tem por finalidade proteger os seres humanos e os animais envolvidos na pesquisa. No ano de 2006, o comitê de ética na experimentação com animais (CEEA) analisou 40 projetos de pesquisa e ensino e o comitê de ética na pesquisa com seres humanos (CEPH) analisou 165 projetos de pesquisa.

No ano de 2006 o programa Universo Pesquisa, produzido pela Pró-Reitoria de Pesquisa e Pós-Graduação manteve a divulgação interna e externa dos projetos e pesquisas desenvolvidos pelos pesquisadores e grupos de pesquisa da instituição e, desde sua inserção na programação na rede nacional da TVE, por pesquisadores e Grupos de Pesquisa de todo o país. O programa é exibido pelos canais FURB/TV, TVE-Rede Brasil, TV Unochapecó e UFSC TV.

A Pró-Reitoria de Pesquisa e Pós-Graduação tem participado, representando a FURB, em vários Fóruns Regionais e Nacionais, onde são discutidas políticas de pesquisa e pós-graduação para o Brasil.

11.2. Divisão de Apoio e Desenvolvimento da Pesquisa

- coordenação e acompanhamento dos programas de Iniciação Científica, PIBIC/CNPq - Programa Institucional de Bolsas de Iniciação Científica, PIBIC/FURB - Programa Institucional de Bolsas de Iniciação Científica, PIPe/Artigo 170 - Programa de Incentivo à Pesquisa e Prêmio Mérito Universitário Catarinense (FAPESC);
- coordenação e distribuição das bolsas de Iniciação Científica:
  * 92 bolsas do PIPe/Artigo 170 - Programa de Incentivo à Pesquisa;
  * 40 bolsas do PIBIC/CNPq - Programa Institucional de Bolsas de Iniciação Científica;
  * 40 bolsas do PIBIC/FURB – Programa Institucional de Bolsas de Iniciação Científica;
  * 35 bolsas do Prêmio Mérito Universitário Catarinense (FAPESC).
- coordenação das atividades da CAP – Comissão de Avaliação de Projetos e Relatórios de Pesquisa;
- coordenação da avaliação dos projetos de pesquisa PIBIC/CNPq 2006/2007, realizada em julho, com a presença dos consultores do CNPq e dos membros da CAP;
- organização do V Fórum Anual de Iniciação Científica, realizado em 20 de outubro de 2006, nas dependências da FURB;
- cadastro de novos grupos e atualização das informações nos grupos existentes no diretório dos grupos de pesquisa do CNPq;
- coordenação e manutenção do programa PROSUP – Programa de Suporte à Pós-graduação de Instituições de Ensino Particulares da CAPES, nos cursos de mestrado em Educação, Engenharia Ambiental, Química, Administração, Desenvolvimento Regional, Ciências Contábeis e Engenharia Elétrica;
- coordenação e acompanhamento dos trabalhos desenvolvidos pelos Comitês de ética na Pesquisa (Experimentação animal/Seres humanos);
- cadastro e organização das informações referentes a Projetos de Pesquisa executados com recursos externos;
- manutenção da home page da DADP (http://www.furb.br/pesquisa);
- manutenção do Sistema de Gestão Ambiental (Responsável Ambiental);
- elaboração de orçamentos de Projetos de Pesquisa, Extensão e Pós-Graduação da Universidade;
- implantação do Sistema Integrado de Pesquisa e Extensão- SIPEx.

11.3. Divisão de Pós-Graduação

A Divisão de Pós-Graduação, subordinada diretamente à Pró-Reitoria de Pesquisa, Pós-Graduação e Extensão, tem por função administrar, orientar, desenvolver e acompanhar as atividades relacionadas à Pós-Graduação da Instituição e, através de sua chefia e com a anuência do Pró-Reitor de Pesquisa e Pós-Graduação, coordenar, no plano executivo, todos os cursos "*Lato* e *Stricto Sensu*", bem como, discutir e propor novas políticas para a expansão e melhoria da Pós-Graduação na FURB.

A Divisão de Pós-Graduação contou com um chefe de Divisão, três Auxiliares Administrativos e duas bolsistas, que atuaram como telefonistas, uma no turno vespertino e outra no noturno.

A DPG está localizada no Campus III, onde conta com salas de aula e Secretaria.

No decorrer do ano 2006, a Pós-Graduação deu ênfase na abertura de cursos Lato sensu em convênio com outras instituições. Toda a evolução "*Lato e Stricto Sensu*" está expressa nas tabelas anexas a este relatório.

Tabela 11a – Cursos de Pós-Graduação em nível de Mestrado Oferecidos (2002-2006)

DESCRIÇÃO	2002	2003	2004	2005	2006
CURSOS NA SEDE	**6**	**6**	**6**	**6**	**7**
CONCLUINTES	**99**	**86**	**74**	**118**	**120**
Administração: Gestão Moderna de Negócios	28	18	26	20	14
Educação	43	22	22	17	42
Engenharia Ambiental	11	33	23	24	18
Ciências Contábeis	-	-	-	42	31
Ciências Jurídicas (Convênio FURB/Univali)	-	-	-	-	-
Química (Convênio FURB/UFSC)	5	-	-	-	-
Clínica Cirúrgica (Convênio FURB/UFPR)	-	-	-	-	-
Mestrado Profissionalizante em Administração	-	-	-	-	-
Engenharia de Produção (Convênio FURB/UFSC) (ensino a distância)	6	-	-	-	-
Desenvolvimento Regional	6	12	03	09	01
Acadêmico em Química	-	1	-	06	14
Engenharia Elétrica	-	-	-	-	-
NÚMERO DE MATRICULADOS	**291**	**320**	**335**	**358**	**347**
Administração: Gestão Moderna de Negócios	68	50	34	43	40
Educação	49	58	75	86	81
Engenharia Ambiental	64	66	61	62	57
Ciências Jurídicas (Convênio FURB/UNIVALI)	-	-	-	-	-
Química (Convênio FURB/UFSC)	-	-	-	-	-
Mestrado Profissionalizante em Administração (Convênio FURB/INPG) (Ensino a Distância)	-	-	-	-	-
Engenharia de Produção (Convênio FURB/UFSC) (ensino a distância)	-	-	-	-	-
Desenvolvimento Regional	39	28	21	38	48
Ciências Contábeis	47	73	99	72	58
Acadêmico de Química	24	45	45	57	52
Engenharia Elétrica	-	-	-	-	11

Tabela 11b - Resumo dos cursos de Pós-Graduação em andamento (2002-2006)

PÓS-GRADUAÇÃO		2003		2004		2005		2006	
		C	A	C	A	C	A	C	A
ESPECIALIZAÇÃO	Próprio	14	701	11	1	16	432	-	-
	Conveniado	12	442	17	30	1017	605	38	1643
MESTRADO	Próprio	06	291	06	06	358	320	07	347
	Conveniado	-	-	-	-	-	-	-	-
TOTAL		**1203**	**1434**	**34**	**1357**	**37**	**1391**	**45**	**1990**

Observação: Alunos regularmente matriculados e cursos em andamento em 31/12/2006. Nos Mestrados a matrícula permanece por, no mínimo três anos e nas Especializações por dois anos e meio.

C = Cursos
A = Alunos

Tabela 11c – Cursos de Especialização em andamentos na sede

Centro/curso(s)	Próprio / conveniado	Instituição conveniada	Alunos matriculados	Duração	Carga horária	Coordenador
CENTRO DE CIÊNCIAS DA SAÚDE						
Ortodontia e ortopedia facial*	C	Fund. Fritz Müller	12	09/04 a 03/07	1632	Jorge L. Alegria Torunõ
Gerontologia*	C	Fund. Fritz Müller	25	05/05 a 11/07	360	Juliana Brandão
Residência em Saúde da Família turma II	C	Ministério da Saúde	20	05/05 a 11/07	5520	Karla F. Rodrigues
Ortodontia e ortopedia facial II*	C	Fund. Fritz Müller	10	03/06 a 09/08	1632	Jorge L. Alegria Torunõ
Atenção psicossocial em saúde mental	C	Ministério da Saúde	43	04/06 a 10/08	465	Álvaro Luis Aguiar
Gerontologia II*	C	Fund. Fritz Müller	16	10/06 a 04/09	360	Juliana Brandão
CENTRO DE C. HUMANAS E DA COMUNICAÇÃO						
Publicidade e Propaganda*	C	Fund. Fritz Müller	23	08/06 a 02/09	360	Clovis Reis
Negócios da Moda*	C	Fund. Fritz Müller	22	08/06 a 02/09	360	Beatriz Fontenelle
Fundamentos e Metodologia do Ensino Religioso em ciências da religião*	C	Fund. Fritz Müller	19	09/06 a 03/09	360	Lilian Blanck de Oliveira
CENTRO DE CIÊNCIAS JURÍDICAS						
Direito Civil turma V*	C	Inst. Gene	31	08/04 a 02/07	360	Feliciano A. Dias
Direito Tributário turma V*	C	Fund. Fritz Müller	19	08/05 a 02/08	360	Valmir Vargas
Direito Processual civil VI*	C	Inst. Gene	28	10/06 a 04/09	360	Feliciano Alcides Dias
CENTRO DE CIÊNCIAS SOCIAIS APLICADAS						
Controladoria*	C	Fund. Fritz Müller	29	03/05 a 09/07	360	Ricardo Lyra
MBA Executivo – Finanças e Controladoria turma III*	C	INPG	19	03/05 a 09/07	424	Helio da Silva
MBA Executivo – Recursos Humanos turma II*	C	INPG	15	03/05 a 09/07	424	Helio da Silva
MBA Executivo – Ger. de Marketing turma III*	C	INPG	11	03/05 a 09/07	424	Helio da Silva
Gestão Estratégica de Negócios turma X*	C	INPG	05	04/05 a 10/07	360	Otto J. ferreira
Gestão Estratégica de Negócios turma XI*	C	INPG	13	08/05 a 02/08	360	Otto J. ferreira

Centro/curso(s)	Próprio / conveniado	Instituição conveniada	Alunos matriculados	Duração	Carga horária	Coordenador
MBA Executivo – Finanças e Controladoria turma IV*	C	INPG	04	08/05 a 02/08	424	Helio da Silva
MBA Executivo – Recursos Humanos turma III*	C	INPG	11	08/05 a 02/08	424	Helio da Silva
MBA Executivo – Ger. de Marketing turma IV*	C	INPG	07	09/05 a 03/08	424	Helio da Silva
MBA Executivo – Recursos Humanos turma IV*	C	INPG	27	03/06 a 09/08	424	Helio da Silva
MBA Executivo – Finanças e Controladoria turma V*	C	INPG	15	03/06 a 09/08	424	Helio da Silva
MBA Executivo – Ger. de Marketing turma V*	C	INPG	13	03/06 a 09/08	424	Helio da Silva
Contabilidade tributária*	C	Fund. Fritz Müller	21	03/06 a 09/08	360	Ricardo Lyra
Gestão estratégica de negócios turma XII*	C	INPG	13	03/06 a 09/08	360	Otto Jaime Ferreira
MBA Executivo – Recursos Humanos turma V*	C	INPG	07	08/06 a 02/09	424	Helio da Silva
Gestão estratégica de negócios turma XIII*	C	INPG	10	10/06 a 04/09	360	Otto Jaime Ferreira
MBA Executivo – Finanças e Controladoria turma VI*	C	INPG	08	10/06 a 04/09	424	Helio da Silva
Gestão do Conhecimento aplicada a negócios competitivos	C	Inst. Gene	19	10/06 a 04/09	360	Edson Scharf
CENTRO DE CIÊNCIAS DA EDUCAÇÃO						
O Ensino da Arte: Fund. Estéticos e metodológicos*	C	Inst. Gene	20	08/04 a 02/07	450	Marilene de L. K. Schramm
Educação infantil e alfabetização*	C	Inst. Gene	20	02/05 a 08/07	360	Maria Adélia B. Schmitt
Gestão escolar*	C	Inst. Gene	23	03/05 a 09/07	360	Vania Biavatti
Língua Portuguesa*	C	Inst. Gene	31	03/05 a 09/07	465	Victor C.S. Nunes
Língua Inglesa*	C	Inst. Gene	14	09/05 a 03/08	405	Aleksandra P. Till
Educação Infantil e Alfabetização II*	C	Fund. Fritz Müller	17	03/06 a 09/08	360	Maria Adélia B. Schmitt
Educação, sociedade e cultura*	C	Inst. Gene	31	03/06 a 09/08	360	Adolfo Ramos Lamar
Educação, sociedade e cultura II*	C	Inst. Gene	26	04/06 a 10/08	360	Ernesto Jacob Keim
Encenação teatral*	C	Inst. Gene	20	09/06 a 03/09	360	Patricia Borba
CENTRO DE CIÊNCIAS TECNOLÓGICAS						
Engenharia de materiais*	C	Fund. Fritz Müller	27	02/05 a 08/07	360	Deyse Carpenter
Engenharia de Segurança do Trabalho*	C	Inst. Gene	29	03/05 a 09/07	670	Ademar Cordero
Engenharia de Produção, turma II*	C	Fund. Fritz Müller	37	03/05 a 09/07	360	André L.ª Bastos
Engenharia de Produção, turma III*	C	Fund. Fritz Müller	35	07/05 a 01/08	360	André L.ª Bastos

Centro/curso(s)	Próprio / conveniado	Instituição conveniada	Alunos matriculados	Duração	Carga horária	Coordenador
Engenharia de Produção, turma IV*	C	Fund. Fritz Müller	37	03/06 a 09/08	360	André L.ª Bastos
Engenharia de Produção, turma V*	C	Fund. Fritz Müller	30	05/06 a 11/08	360	André L.ª Bastos
CENTRO DE CIÊNCIAS EXATAS E NATURAIS						
Tecnologias para o desenvolvimento de aplicações WEB III*	C	Inst. Gene	26	03/05 a 09/07	390	Alexander R. Valdameri
Tecnologia de informação na gestão integrada de negócios III*	C	Inst. Gene	21	03/05 a 09/07	390	Roberto Heinzle
Educação Matemática V*	C	Inst. Gene	31	02/06 a 08/08	450	Tânia Baier
Tecnologia de informação na gestão integrada de negócios IV*	C	Inst. Gene	22	03/06 a 09/08	390	Roberto Heinzle
Tecnologias para o desenvolvimento de aplicações WEB IV*	C	Inst. Gene	17	05/06 a 11/08	360	Alexander R. Valdameri

Tabela 11d – Cursos de Especialização em andamento oferecidos em outras instituições

CENTRO/CURSO(S)	PRÓPRIO / CONVENIADO	INSTITUIÇÃO CONVENIADA	ALUNOS MATRICULADOS	DURAÇÃO	CARGA HORÁRIA	COORDENADOR(A)
CENTRO DE CIÊNCIAS SOCIAIS APLICADAS						
MBA Gestão Estratégica de negócios 3*	C	FUNDASC	38	04/05 a 12/07	405	Saul Alcides Sgrott
MBA Gestão estratégica pessoas*	C	FUNDASC	32	04/05 a 12/07	405	Saul Alcides Sgrott
MBA Logística Empresarial*	C	FUNDASC	30	05/05 a 11/07	420	Volney Kuhnen
MBA Gestão Financeira aplicada*	C	FUNDASC	22	04/05 a 12/07	405	Volney Kuhnen
Gestão em Serviços sociais para empresas*	C	SESI	47	07/05 a 12/07	360	Ivo da Silva
MBA Gestão Estratégica de negócios turma 4*	C	FUNDASC	18	09/05 a 03/08	405	Volney Kuhnen
Contabilidade e Auditoria I*	C	Fund. Fritz Muller/IBEC	13	06/06 a 12/08	360	Valter Krauss
Contabilidade e Auditoria II*	C	Fund. Fritz Muller/IBEC	20	08/06 a 02/09	360	Valter Krauss
Gestão em saúde do trabalho*	C	SESI	15	02/06 a 08/08	360	Ivo da Silva
MBA Gestão estratégica pessoas II *	C	FUNDASC	31	05/06 a 11/08	360	Saul Alcides Sgrott
MBA Gestão Financeira aplicada II*	C	FUNDASC	32	05/06 a 11/08	360	Volney Kuhnen
MBA Gestão Hospitalar IV*	C	FUNDASC	26	05/06 a 11/08	360	Saul Alcides Sgrott
MBA Logística Empresarial II*	C	FUNDASC	14	06/06 a 12/08	390	Volney Kuhnen
MBA Gestão Estratégica de negócios turma 5*	C	FUNDASC	22	06/06 a 12/08	405	Saul Alcides Sgrott
MBA Gestão Financeira aplicada III*	C	FUNDASC	23	08/06 a 02/09	360	Saul Alcides Sgrott
MBA Gestão Estratégica de negócios turma 6*	C	FUNDASC	28	09/06 a 03/09	360	Saul Alcides Sgrott
MBA Gestão Estratégica de negócios turma 7*	C	FUNDASC	26	09/06 a 03/09	360	Saul Alcides Sgrott
MBA Gestão estratégica pessoas III*	C	FUNDASC	16	10/06 a 04/09	360	Saul Alcides Sgrott
CENTRO DE CIÊNCIAS TECNOLÓGICAS						
Engenharia de Produção VI*	C	Fund. Fritz Müller	37	10/06 a 04/06	360	André Bastos
CENTRO DE CIÊNCIAS da EDUCAÇÃO						
Educação, Sociedade e Cultura III*	C	Inst. Gene	30	06/06 a 12/08	360	Adolfo Ramos Lamar

* Projetos da FURB que tem o gerenciamento financeiro sendo executado por outra instituição.

Tabela 11e – Cursos de Mestrado em andamento na sede

ÁREA DE CONCENTRAÇÃO	CURSO	PRÓPRIO / CONVENIADO	AVALIAÇÃO CAPES	COORDENADOR	TURMA	DURAÇÃO	MATRÍCULA INICIAL	MESTRES FORMADOS
Ciências Contábeis	Ciências Contábeis	P	Avaliado	Ilse Beuren	II	08/02 a 08/05	30	25
Físico-química e Química orgânica	Acadêmico em Química	P	Avaliado	Ricardo Rebelo	I	09/02 a 09/05	22	13

ÁREA DE CONCENTRAÇÃO	CURSO	PRÓPRIO / CONVENIADO	AVALIAÇÃO CAPES	COORDENADOR	TURMA	DURAÇÃO	MATRÍCULA INICIAL	MESTRES FORMADOS
Físico-química e Química orgânica	Acadêmico em Química	P	Avaliado	Ricardo Rebelo	II	08/03 a 08/06	24	08
Controladoria	Ciências Contábeis	P	Avaliado	Ilse Beuren	III	03/03 a 03/06	31	24
Educação	Educação	P	Avaliado	Gilson R. de M. Pereira	IX	03/03 a 03/06	31	27
Gestão e Tecnologia Ambiental	Engenharia Ambiental	P	Avaliado	Adilson Pinheiro	VI	03/03 a 03/06	28	19
Educação	Educação	P	Avaliado	Gilson R. de M. Pereira	X	03/04 a 03/07	39	29
Gestão e Tecnologia Ambiental	Engenharia Ambiental	P	Avaliado	Adilson Pinheiro	VII	03/4 a 03/07	28	19
Gestão Moderna de Negócios	Administração	P	Avaliado	Denise Del Pra Netto Machado	IX	09/04 a 09/06	14	12
Controladoria	Ciências Contábeis	P	Avaliado	Ilse Beuren	IV	09/04 a 09/07	14	-
Educação	Educação	P	Avaliado	Gilson R. de M. Pereira	XI	03/05 a 03/08	31	01
Físico-química e Química orgânica	Química	P	Avaliado	Ricardo Rebelo	III	03/05 a 03/08	19	-
Gestão e Tecnologia Ambiental	Engenharia Ambiental	P	Avaliado	Adilson Pinheiro	VIII	03/05 a 03/08	26	03
Dimensões: Sócio-Econômicas e Sócio Políticas	Desenvolvimento Regional	P	Avaliado	Luciano Florit	III	03/05 a 03/08	26	01
Gestão Moderna de Negócios	Administração	P	Avaliado	Denise Del Pra Netto Machado	X	03/05 a 03/08	14	02
Controladoria	Ciências Contábeis	P	Avaliado	Ilse Beuren	V	09/05 a 09/08	14	-
Gestão Moderna de Negócios	Administração	P	Avaliado	Denise Del Pra Netto Machado	XI	11/05 a 11/07	16	-
Educação	Educação	P	Avaliado	Gilson R. de M. Pereira	XII	02/06 a 02/09	37	--
Físico-química e Química orgânica	Química	P	Avaliado	Ricardo Rebelo	IV	03/06 a 03/09	8	--

ÁREA DE CONCENTRAÇÃO	CURSO	PRÓPRIO / CONVENIADO	AVALIAÇÃO CAPES	COORDENADOR	TURMA	DURAÇÃO	MATRÍCULA INICIAL	MESTRES FORMADOS
Dimensões: Sócio-Econômicas e Sócio Políticas	Desenvolvimento Regional	P	Avaliado	Luciano Florit	IV	03/06 a 03/09	23	-
Gestão e Tecnologia Ambiental	Engenharia Ambiental	P	Avaliado	Adilson Pinheiro	9	03/06 a 03/09	16	-
Sistemas de Energia	Engenharia Elétrica	P	Avaliado	Adriano Peres	1	03/06 a 03/09	11	-
Controladoria	Ciências Contábeis	P	Avaliado	Ilse Beuren	VI	03/06 a 03/09	09	-
Controladoria	Ciências Contábeis	P	Avaliado	Ilse Beuren	VII	09/06 a 09/09	09	-

11.4. Recursos humanos

Tabela 11f – Recursos Humanos

PROPEP	Nº de servidores	Horas semanais	Média h.semanais / servidor
Professor	3	75	25,00
Técnico-Administrativo	8	320	40,00
Docente + Técnico-Administrativo	**11**	**395**	**35,91**
Prestador de Serviço	-	-	-
Bolsista	-	-	-
TOTAL	**11**	**395**	**35,91**

11.5. Execução orçamentária

Tabela 11g –Execução orçamentária

PROPEP	2005		2006		VARIAÇÃO	
DESCRIÇÃO	Orçado	Executado	Orçado	Executado	Exec./Orç.	Exec. 2005/2006
Receitas	**53.920**	**1.758**	**199.920**	**11.648**	**-94,2%**	**562,6%**
Despesas	**801.904**	**691.733**	**903.368**	**648.303**	**-28,2%**	**-6,3%**
Pessoal e Encargos Sociais	464.845	495.794	549.592	458.379	-16,6%	-7,5%
Material de Consumo	63.317	42.760	68.688	45.166	-34,2%	5,6%
Passagens de Despesas de Locomoção	100.389	89.214	100.405	79.390	-20,9%	-11,0%
OST - Pessoa Física	70.886	25.472	129.591	13.564	-89,5%	-46,8%
OST - Pessoa Jurídica	52.468	21.633	35.091	32.063	-8,6%	48,2%
Equip. e Material Permanente	50.000	16.860	20.000	19.742	-1,3%	17,1%

12. PRÓ-REITORIA DE EXTENSÃO E RELAÇÕES COMUNITÁRIAS

A extensão na Universidade se rege principalmente pela resolução 24/2004, a qual define sua Política de funcionamento. Depois da execução do primeiro edital de extensão 2005 para programas e projetos de extensão, em 2006 esta metodologia continuou sendo adotada, usando-se os resultados positivos e negativos do anterior para implementação e aprimoramento de instrumentos de avaliação da extensão na Universidade.

Os dados informados no contexto deste Relatório evidenciam as atividades de extensão desenvolvidas pelos setores e pelas demais estruturas acadêmicas, quer em termos de produção, como de público atendido.

Em 2006 a Proerc procurou manter e aprimorar suas rotinas, com quadro de pessoal reduzido, permanecendo ainda as dificuldades em termos de estrutura de informática, uma vez que os sistemas de extensão que se esperava implantar 2006 não pode ser implantado integralmente.

Missão: Construir e dinamizar espaços e processos de interação Universidade-comunidade (Planejamento Estratégico Proerc – junho 2003).

12.1. Equipe Administrativa

Tabela 12a – Distribuição de Recursos Humanos Proerc e Setores

Setor	Docentes		T. N. Superior		Tec. N. Médio		Bolsista	
	2005	2006	2005	2006	2005	2006	2005	2006
PROERC/SADE	02	02	01	01	05	05	01	01
DPC	05*	05*	-x-	-x-	03	03	02	02
DAE	00	00	06	06	07	07	00	00
PROAP	02	02	00	00	01	01	01	01
TOTAL	**09**	**09**	**07**	**07**	**16**	**16**	**04**	**04**

* Incluídos docentes coordenadores dos grupos estáveis de produção artística.

12.2. Estrutura e atribuições da Proerc

Existente até início de novembro- após foram procedidas as reformas administrativas da nova gestão, que tomou posse em 26 de outubro de 2006.

A Pró-Reitoria de Extensão e Relações Comunitárias é o órgão responsável pelo apoio às ações de extensão e é composta pela seguintes unidades:

- Seção de Apoio e Desenvolvimento da Extensão;
- Divisão de Assistência ao Estudante - DAE;
- Divisão de Promoções Culturais – DPC.

Além dessa estrutura, vinculam-se à PROERC, em função do objeto de trabalho (extensão), as seguintes estruturas acadêmicas:

- Ambulatório Universitário;
- Serviço Judiciário;
- Laboratório de Línguas;
- Programa de Educação Permanente.

12.3. Resumo das atividades desenvolvidas pela extensão na Universidade

A PROERC, por meio da DAE, da DPC e da Seção de Apoio e Desenvolvimento da Extensão, em conjunto com os setores da FURB, realizou inúmeras atividades de extensão, que encontram-se sintetizadas nas tabelas seguintes.[1]

Tabela 12b – Alunos matriculados em atividades de extensão e setorial (2003-2006)

PROGRAMA	UNIDADE	QUANTIDADE			
		2003	2004	2005	2006
PROEP(*)	Alunos Matriculados	507	390	301	256
Lab. Línguas(*)	Alunos	292	313	251	314
	TOTAL	**799**	**703**	**552**	**570**

(*) Média semestral

Tabela 12c – Eventos e cursos de extensão promovidos e/ou apoiados pela Proerc

PROGRAMA	UNIDADE	QUANTIDADE			
		2003	2004	2005	2006
Proep	Atividades diversas eventuais (*)	--	19	46	50
DCP	Eventos diversos	340	262	269	235
SADE	Atividades eventuais tramitadas	109	139	104	90
	TOTAL	**--**	**420**	**419**	**375**

(*)Informações não coletadas anteriormente com esta classificação

Tabela 12d – Número de bolsas distribuídas anualmente

PROGRAMA	UNIDADE	QUANTIDADE			
		2003	2004	2005	2006
DAE	Bolsas Trabalho/ extensão/ pesquisa/ monitoria – Fin. FURB	--	4.636	4.344	4.660
	Bolsas FFAE– Fin. FURB	--	4.633	5.550	1.450
	Bolsas de Estudo, Pesquisa – 170 e FIES	--	13.000	13.209	15.840
	TOTAL	**--**	**22.269**	**23.103**	**21.890**

Tabela 12e – Outras informações relevantes

PROGRAMA	UNIDADE	QUANTIDADE			
		2003	2004	2005	2006
Convênios Diversos	Novos Termos de Convênio (*)	--	103	110	111
DAE	Convênios para estágio curricular não obrigatório	--	240	355	285
	Contratos de Estágio para estágio não obrigatório	--	1.040	1.535	1.541
Proerc	Instituições atendidas em programas e projetos de Extensão	--	139	(**)	(**)
	TOTAL	**--**	**1.522**	**2.000**	**1.937**

[1] Para confecção das tabelas resumo, a Proerc passou a adotar uma classificação quanto ao público atendido e tipo de unidades de cada uma das informações.

(*) totalizam mais de 500 em vigência
(**) Dado não informado

12.4. Atividades PROERC e SADE (Seção de Apoio e Desenvolvimento da Extensão)

Além das atividades de rotina apontadas nos relatórios de extensão da Pró-Reitoria, podemos destacar o envolvimento direto e indireto da pró-reitora, bem como da equipe Proerc em algumas atividades, tais como:

Reunião da Câmara de Extensão, Cultura e Comunidades da ACAFE: reuniões mensais da Câmara com demandas de políticas conjuntas de extensão das Instituições do Sistema ACAFE.

Brique FURB: continuando com o objetivo de integrar a comunidade acadêmica e também de criar espaços de convivência, a PROERC realizou nos dias 11 de abril, 01 de maio e 12 de setembro de 2006, o Brique FURB. Com uma média de 60 estandes inscritos por edição, os expositores trocaram, compraram, venderam expuseram seus trabalhos. O Brique FURB foi realizado pela segunda vez fora do campus da FURB, juntamente com a Rua do Lazer – na Rua XV de Novembro – promovida pela Prefeitura Municipal de Blumenau. Foram realizadas em todas as edições palestras para os expositores além de aplicação de questionários de avaliação do evento entre os expositores e o público visitante, que girou em torno de 10.000 pessoas.

Programa de TV Extensão Universitária: o programa tem como objetivos: divulgar programas, projetos e ações de extensão; aprofundar o relacionamento entre a FURB e a sociedade circunscrita pela região do Vale do Itajaí; promover reflexões em torno da importância da socialização do conhecimento; integrar a experiência universitária e a experiência social como momentos indistintos de uma prática acadêmica responsável e cidadã.

VII Fórum de Extensão Universitária da Rede ACAFE: A FURB esteve presente no 7º Fórum de Extensão Universitária da ACAFE, levando 23 pessoas, entre professores, técnicos e acadêmicos. O Fórum foi realizado no período de 13 a 15 de setembro de 2006, em Rio do Sul – SC. Inscrevemos 11 trabalhos em formato pôster e 4 em formato apresentação oral. Os anais do evento encontram-se à disposição na Biblioteca Central. O 8º Fórum de Extensão Universitária da ACAFE ocorrerá na cidade de Criciúma, em Setembro de 2007.

3º Congresso Brasileiro de Extensão Universitária: A FURB participou ativamente do evento auxiliando no processo de avaliação e inscrição de trabalhos e levou 37 pessoas, entre professores, técnicos e acadêmicos. O Congresso foi realizado nos dias 23, 24 e 25 de outubro de 2006, em Florianópolis – SC. Inscrevemos 22 trabalhos em formato pôster e 11 em formato apresentação oral. Os anais do evento encontram-se à disposição na Biblioteca Central.

Programa Interação: o Programa Interação, realizado nos dias 29 e 30 de setembro de 2006 trouxe a comunidade para a Universidade, com objetivo de interagir mostrando o que é realizado por acadêmicos e professores da FURB. A Proerc/SADE

esteve presente no evento coordenando as atividades de extensão que nesta edição aconteceu simultaneamente com as atividades de ensino e pesquisa *in locu*.

Projeto Universitário Cidadão: A Constituição Estadual (1989) prevê em seu artigo 170, a concessão de auxílio aos acadêmicos de graduação, matriculados nas instituições de ensino superior de Santa Catarina. Este recurso vem sendo repassado pelo Estado às instituições de forma ininterrupta desde 1999.

Em janeiro de 2005, a lei estadual complementar nº. 281, determinou em seu artigo segundo, inciso V, o seguinte texto: ”a obtenção ou renovação do benefício pelo aluno ficará vinculado à participação em programas e projetos sociais, com visão educativa, propostos pelas universidades em seus projetos de extensão aprovados pelos conselhos de desenvolvimento regional, comprovando 20 (vinte) horas semestrais”.

Para obter o controle referente às vinte horas necessárias em programas de extensão que o acadêmico fica vinculado, a FURB implantou o Projeto Universitário Cidadão, que visa facilitar ao acadêmico o cumprimento das horas necessárias.

A Projeto Universitário Cidadão disponibiliza três maneiras para a prestação das horas: o serviço em entidades, trabalhos em projetos da FURB e através de doações de sangue em hemocentros.

No ano de 2006, a Pró-Reitoria de Extensão e Relações Comunitárias recebeu um total de 57 (cinqüenta e sete) entidades para cadastro. Destas, 10 (dez) não foram qualificadas, a maioria delas por não possuírem declaração de utilidade pública. Somados aos números de 2005, a Pró-Reitoria alcançou o total de 295 (duzentos e noventa e cinco) entidades cadastradas.

Também foi disponibilizado pela página virtual do Projeto Universitário Cidadão – FURB, um cadastro de demandas, no qual a entidade pode solicitar à Universidade alunos para participarem de seus programas de extensão. As demandas são encaminhadas a Divisão de Assistência ao Estudante (DAE), que repassa aos alunos beneficiados com a bolsa.

Os projetos de extensão realizados na Universidade também podem ser utilizados pelos alunos na prestação das 20 horas em programas e projetos sociais. Da mesma forma, ou o aluno ou professor responsável realizam o cadastro.

A formação de um banco de dados para controle e facilitação da prestação das atividades em programas e projetos sociais, exigida pela lei complementar estadual n. 281, pôde complementar o trabalho de extensão exercido na Universidade.

A FURB, em constante contato com as entidades, pode-se aproximar da comunidade, percebendo melhor suas dificuldades e necessidades. Este processo possibilitará a ampliação dos projetos e programas realizados na Universidade, que poderá atender com maior eficiência e minimizar os problemas da sociedade.

Representações Oficiais:

A FURB está inserida na sociedade de diversas maneiras, dentre elas existem as representações oficiais em Conselhos, Comissões, Órgãos de classes, dentre

outros. Estas representações são de Servidores Técnicos Administrativos, Professores e o próprio Reitor da Universidade.

A seguir, pode-se verificar as representações divididas por esferas municipal, estadual e federal.

Tabela 12f - Representações na esfera municipal

ACIB – Associação Empresarial de Blumenau
Câmara Setorial do Conselho Estadual de Desenvolvimento Rural
Comissão Crédito Educativo Municipal
Comitê Pró-Federalização
Conselho Curador da Fundação Hospitalar de Blumenau – H. Santo Antônio
Conselho de Desenvolvimento Regional de Blumenau
Conselho Municipal de Assistência Social
Conselho Municipal de Desenvolvimento Econômico e Social
Conselho Municipal de Desenvolvimento Urbano
Conselho Municipal de Educação
Conselho Municipal de Entorpecentes – COMEN
Conselho Municipal de Habitação
Conselho Municipal de Patrimônio Histórico e Arquitetônico
Conselho Municipal de Planejamento Urbano de Blumenau – IPPUB
Conselho Municipal de Saúde
Conselho Municipal de Segurança Alimentar e Nutricional de Blumenau
Conselho Municipal de Turismo
Conselho Municipal do Desenvolvimento Econômico de Gaspar
Conselho Municipal do Idoso
Conselho Municipal do Meio Ambiente
Conselho Municipal dos Direitos da Criança e do Adolescente
Diretoria do Pólo de Tecnológico de Informática
Fundação Fritz Muller
Gerente Acadêmico do Hospital Santa Isabel
Instituição Comunitária de Crédito de Blumenau – Solidariedade - ICC – BLUSOL
Instituto Gene
Instituto Municipal de Seguridade Social do Servidor de Blumenau – ISSBLU
Secretaria Municipal de Educação

Tabela 12g - Representações na esfera estadual

Associação Catarinense das Fundações Educacionais – ACAFE
Câmara Técnica de Planejamento da Bacia Hidrográfica do Rio Itajaí
Câmara Técnica do Projeto Inventário Florístico-Florestal do Estado de Santa Catarina
Comitê de Gerenciamento da Bacia Hidrográfica do Rio Itajaí
Comitê Estadual da Reserva da Biosfera da Mata Atlântica de SC
Comitê Temático da Educação
Comitê Temático da Saúde
Comitê Temático de Cultura
Conselho Estadual de Educação de Santa Catarina
Conselho Regional de Engenharia, Arquitetura e Agronomia de Santa Catarina – CREA-SC
EPAGRI - Comitê Regional de Pesquisa
Fundação de Piscicultura Integrada do Vale do Itajaí – FUNPIVI
Núcleo de Educação Indígena – NEI

Tabela 12h - Representações na esfera federal

Bibliodata – Rede Cooperativa de Bibliotecas
CONFEA - Conselho Federal de Engenharia, Arquitetura e Agronomia
FIES – Programa de Financiamento Estudantil
IBAMA - Conselho Consultivo do Parque Nacional da Serra do Itajaí

O processo para a melhoria e controle sobre as Representações Oficias da FURB, através da elaboração do banco de dados, apesar das dificuldades anteriormente citadas, conseguiu um levantamento de dados expressivo, no entanto, ainda incompleto. O saneamento dos problemas encontrados é imprescindível para o efetivo funcionamento das Representações.

Certificação: em caráter oficial de tramitação e legalidade, foram emitidos e devidamente registrados pela Proerc 5.130 certificados, que geraram R$ 4.112,00 (quatro mil e cento e doze reais) em depósitos na conta da FURB e R$ 15.746,80 (quinze mil e setecentos e quarenta e seis reais e oitenta centavos) em permutas internas.

Convênios: como responsável oficial pelo protocolo e arquivamento dos convênios assinados na Universidade, foram registrados 111 novos convênios em 2006, ultrapassando os 500 convênios com as mais variadas instituições, empresas, organizações e outras.

Tabela 12i - Atividades de extensão contínuas oficializados pelo edital 01/2005 e 01/2006 – executados em 2006

Programa	N.º Projetos Vinculados	Grande Área	Área Temática	Abrangência	Co-Partícipes	N.º pessoas atendidas			N.º pessoas envolvidas na execução							
											Graduandos não remunerados					
						Direta	Indireta	Total	Docentes	Graduandos remunerados	Voluntários	Estagiários	Pós-Graduandos	Tec-adm.	Comunidade Externa	Total
Educação em Saúde	3	4	04,6	2	3	168	-	168	2	-	-	1	-	-	6	9
GENE – Incubadora de Empreendimentos Inovadores da FURB	4	1	7	5	3	675	-	675	9	-	-	-	-	-	-	9
Campanha de Cidadania pela Água na Bacia do Itajaí	3	1	5	2	1,2,3,4	1.078	13.000	14.078	2	6	-	-	-	-	5	13
Violência e Sistema Prisional: Práticas da Universidade Junto ao Sujeito Privado de Liberdade	2	7	3	2	1,2,3	660	300	960	2	6	7	-	-	-	-	15
Construir: Assessoria e Serviços Técnicos e Educacionais para Associações Comunitárias do Município de Blumenau	2	6	7	2	5	-	16.000	16.000	6	-	16	-	-	-	-	22
Programa de Atenção Integral à Saúde Materno Infantil	2	4,7	4,6	1,2	1,3	324	28	352	3	-	7	1	-	-	-	11
Programa Casa Brasil	4	1	7	1	1,2,4	-	-	-	2	-	-	-	-	-	-	2
Educação Matemática: Processos e Métodos de Ensino e Aprendizagem Matemática	2	7	4	5	1,3	-	-	-	2	-	10	-	-	-	-	12
Programa de Assistência Farmacêutica	2	4	6	1	1,3,4	427	-	427	2	-	15	-	-	-	-	17
Modos da Moda	2	7	1,2	3	4	654	500.000	500.654	3	2	4	-	-	-	-	9
Programa de Educação Ambiental: Floresta Ciliar, a vida que sustenta a água	3	2	5	2	4	33.283	-	33.283	3	3	28	5	-	1	2	42
Construindo Atividades Participativas em Educação Ambiental	2	1	5	1	1,3	2.900	3.000	5.900	2	2	-	-	-	-	-	4
Ações da Comissão Técnica do Blumenau Voleibol Clube	2	7	4	1	3,4	218	-	218	1	2	10	-	-	-	1	14

Observatório do Desenvolvimento Regional	2	6	5	2	1,2,3,4	10	480.000	480.010	4	2	-	-	2	-	-	8
Comunicação e Comunidade	5	6	1	3	1,2,3,4	170	11.000	11.170	5	-	-	-	-	-	-	5
Incubadora Tecnológica de Cooperativas Populares - ITCP	2	7	8	4	1,2,3,4	300	900	1.200	6	13	-	5	-	1	3	28
Filosofia, Planetarização e Ecopedagogia	2	7	4	2	2,4	30	500	530	1	1	3	-	-	-	-	5
CVNet: Um Programa de Interação	5	1	4	4	1,2,3	17.486	-	17.486	4	3	3	1	3	-	1	15
Ações Educativas Permanentes de Integração entre Homem, Sociedade e Natureza	3	1	5	1	1,2,3,4	3.504	-	3.504	2	2	1	-	-	2	2	9
Assessoria e Capacitação às Organizações Comunitárias	4	7	3	1	1,2,3	1.000	2.000	3.000	5	2	10	-	-	-	-	17
Assessoria e Capacitação aos Municípios no Âmbito das Políticas Urbanas e Regionais	3	6	7	2	1,2,3	981	450.000	47.358	6	1	-	-	-	-	-	7
Indicadores Antropométricos e da Aptidão Físico-Motora em Praticantes de Exercício Físico e do Desporto do Rendimento	2	4	6	1	1,3	499	-	499	2	1	-	-	-	-	-	3
Liga de Saúde Coletiva	2	4	6	1	1,3	776	-	776	2	2	33	-	2	-	1	40
Assistência Sócio-Jurídica	4	6	3	1	3	1.854	3.328	5.182	2	2	-	8	-	-	-	12
Formação Continuada Docência – Escola Pública	2	7	4	2	1	193	256	449	3	2	-	-	-	-	-	5
Programa Institucional Arte na Escola	3	8	4	2	1,2,3	17.988	300.000	317.988	3	2	-	-	-	-	-	5
Núcleo de Estudos Lingüísticos (NEL)	2	8	1	1	1,3	441	-	441	3	1	9	-	-	-	-	13
Defesa Articulada de Direitos e Garantias Fundamentais	2	7	3	3	1,2,3	4.198	1.000	5.198	1	-	3	-	-	1	-	5
Atividades Extra-Curriculares em Educação Matemática	5	1	4	3	1,2,3,4	2.932	91.000	93.932	5	6	13	-	-	1	40	65
Núcleo de Estudos de Ensino da Matemática (NEEM)	4	1	4	2	1,2,3	12.000	40.000	52.000	2	5	-	-	-	-	-	7
TOTAL	**86**					**104.749**	**1.912.312**	**2.017.061**	**95**	**71**	**172**	**21**	**7**	**6**	**61**	**428**

Excluindo Audiência Modos da Moda e o atendimento indireto ao município no caso do Observatório do Desenvolvimento Regional e NEUR		**482.312**	**587.061**	

Legenda: (tabelas 12j)

Grande Área:
1. Ciências Exatas e da Terra;
2. Ciências Biológicas;
3. Engenharias;
4. Ciências da Saúde;
5. Ciências Agrárias;
6. Ciências Sociais Aplicadas;
7. Ciências Humanas;
8. Linguística, Letras e Artes;
9. Outros.

Área Temática:
1. Comunicação;
2. Cultura;
3. Direitos Humanos;
4. Educação;
5. Meio Ambiente;
6. Saúde;
7. Tecnologia;
8. Trabalho.

Abrangência:
1. Local;
2.Regional;
3.Estadual;
4. Nacional;
5.Internacional.

Co-Partícipes:
1. Setor Público;
2. Sociedade Civil Organizada;
3. Comunidade Acadêmica Interna/externa;
4. Setor Privado;
5. Não há.

Tabela 12j - Atividades de extensão eventual tramitadas

Projeto	Procedência	Coordenação	Data de Realização	Carga-Horária
"VII Jornada Acadêmica do Curso de Odontologia" II Encontro de Ex-Alunos do Curso de Odontologia da FURB	Departamento de Odontologia	Jorge Luís Alegria Toruño	23 a 25 de maio de 2006	24 h
Curso de Formação para o fortalecimento de ações educativas na Bacia do Itajaí – Projeto PIAVA	IPA	Beate Frank	1ª edição - 08 a 09 de fevereiro 2ª edição - 20 a 24 de julho	40 h
Atividade Clínica Curricular não Obrigatória em Odontologia	Departamento de Odontologia	Márcio Cristiano de Souza Rastelli	06 de janeiro de 2006 a 17 de janeiro de 2006	80 h
Gestão de Eventos - Convênio FURB X Bunge	Curso de Turismo e Lazer	Rachel Aparecida de Oliveira e Ivana Maria Schmitt Pedreira	01/02/06 a 31/01/07	12 meses
Gestão de eventos e espaços visando a formação acadêmica, a interação universidade, empresa e comunidade - Convênio FURB - BUNGE	Curso de Turismo e Lazer	Rachel Aparecida de Oliveira e Ivana Maria Schmitt Pedreira	01/02/06 a 31/01/07	12 meses
I Encontro Programa de Honra em Estudos do Meio Ambiente e	CCSA	Carlos Alberto Cioce	15/03/06 a 16/03/06	10 h

Projeto	Procedência	Coordenação	Data de Realização	Carga-Horária
Desenvolvimento FURB (Brasil) e UACH (Chile)		Sampaio		
Espaços de Reflexão sobre o cotidiano profissional docente	Pró-Reitoria de Ensino de Gradução	Giceli Maria Cervi	06/02/06 a 09/03/06	03h a 70h
V Seminário Regional de Formação para os Operadores do Sistema de Garantias dos Direitos da Criança e do Adolescente	CCJ	Roberto Diniz Saut	02/03/06 a 28/04/06	10h
Oficina Regional de Multiplicadores em Plano Diretor Participativo	CCT	Claudia A. F. Siebert	14/02/06 à 15/02/06	16h
Cursos de Cooperativismo e Autogestão	Incubadora Tecnológica de Cooperativas Populares	Edinara Terezinha de Andrade	20/02/06 a 24/02/06	40h
Oficina de Matemática XIV - A calculadora científica: apresentação e manuseio	Departamento de Matemática/ NEEM	Rosinéte Gaertner	18/03/06 a 01/04/06	8h
II - Colóquio Catarinense de Ensino Religioso: O Diferente e a Diferença no Contexto Escolar: um dessafio para o Ensino Religioso	CCHC	Lilian Blanck de Oliveira	18/08/06 a 19/08/06	12h
4ª Jornada Blumenauense de Educação da Escola Dominical	CCHC	Lilian Blanck de Oliveira	07/04/06 a 09/04/06	20h
Alta Gastronomia	Convênio FURB / Fundação Fritz Müller	Marli Schramm	27/03/06 a 11/12/06	140h
Curso para Profissionais de Serviços Residenciais	Convênio FURB / Rotary Club Blumenau Norte	Marli Schramm	28/03/06 a 23/05/06	48h
Cozinha Brasileira	Convênio FURB / Fundação Fritz Müller	Marli Schramm	28/03/06 a 06/06/06	44h
Tortas e Sobremesas	Convênio FURB / Fundação Fritz Müller	Marli Schramm	06/06/06 a 19/09/06	60h
Curso de Orientação para Ação Extensionista em Entidades da Comunidade	Pró-Reitoria de Extensão e Relações Comunitárias	Lúcia Sevegnani	1ª edição -19/4/2006 2ª edição 11/08/06	4h
Curso de Formação para o fortalecimento de ações educativas na Bacia do Itajaí – Projeto PIAVA - Benedito Novo	IPA	Beate Frank	11/05/06 a 19/05/06	40h
Semana do Curso de Serviço Social - Tema: 70 Anos de Serviço Social no Brasil: Construindo a História na Luta por Uma Nova Sociedade	CCHC - Colegiado de Serviço Socail	Inês Pellizzaro	16/05/06 a 18/05/06	9h
Programa de Educação Ambiental: "Floresta Ciliar: a vida que sustenta a água"	IPA	Alexandre Uhlmann	02/05/06 a 23/05/06	40h
Curso de Imersão em Língua Inglesa	Laboratório de Línguas	Iara Jane Wollstein	21/07/06 a 23/07/06	32h
Semana Acadêmica de Psicologia - Tema: Psicologia e Direitos Humanos	CCS - Departamento de Psicologia	Carlos Roberto de Oliveira Nunes	09/05/06 a 13/05/06	22h
Curso de Gestão de Projetos nas Organizações	Núcleo de Informática	Mauro Schramm	16/05/06 a 17/05/06	16h
Semana do Ambiente 2006	Instituto de Pesquisas Ambientais	Ana Lucia Bertallo Zeni	05/06/06 a 09/06/06	40h
Simpósio de Geriatria e Gerontologia - Um olhar multidisciplinar à sociedade envelhecente	Pós-Graduação do Curso de Gerontologia da FURB	Juliana da Silva Brandão	26/05/06 a 27/05/06	12h

Projeto	Procedência	Coordenação	Data de Realização	Carga-Horária
Semana Acadêmica do Curso de Ciências Sociais	Departamento de Ciências Sociais e Filosofia	Gilberto Friedenreich	08/05/06 a 12/08/06	20h
Encontro da Rede de Educação Ambiental da Bacia Hidrográfica do Rio Itajaí - REABRI	Instituto de Pesquisas Ambientais	Beate Frank	3/7/2006	8h
20º Fórum Catarinense de Escolas de Enfermagem	Centro de Ciências da Saúde	Judite H. Bertocini	18/05/06 e 19/05/06	16 h
Formação de Grupo de Trabalho - Capacitação em Responsabilidade Social	Instituto Exitus (em processo de conveniamento à época da entrada do projeto)	Nazareno Loffi Schmoeller	11/02/06 a 09/04/06	48h
Ciclo de Palestras do Curso de Matemática	Departamento de Matemática/ NEEM	Rosinéte Gaertner	não informado	8h
Oficina de Matemática XXIV - Jogos Didáticos e Atividades Criativas no Estudo da Matemática	Departamento de Matemática/ NEEM	Rosinéte Gaertner	29/05/02 a 26/06/06	8h
Oficina Matemática XXIII - O Ensino da Geometria Plana com o Software C.A.R.	Departamento de Matemática/ NEEM	Rosinéte Gaertner	18/05/06 a 08/06/06	20h
Ciclo de minicursos sobre gramática normativa	Departamento de Letras	Otilia Lizete de O.M. Heinig	04/07/06 a 06/07/06 - 2ª edição de 04/12/06 a 06/12/06	12h
Direitos e Deveres da Criança e do Adolescente	CCJ/Departamento de Direito	Roberto Diniz Saut	1707/06 a 18/07/06	16h
Espaços de Reflexão sobre o cotidiano profissional docente - Complementação Projeto	PROEN	Giceli Maria Cervi	Junho e Julho de 2006	3h a 70h
Elaboração de Artigos Científicos relacionados à Extensão Universitária	PROERC/SADE	Marilda Angioni	24/7/2006	7 h
Licenciamento Ambiental Municipal	IPA	Noemia Bohn	10/08/06 a 21/09/06	48h
X Semana Acadêmica de Engenharia Florestal "Utilização de Diferentes Espécies no Setor Florestal"	Departamento de Engenharia Florestal	Lauri Amandio Schorn	14/08/06 a 180/08/06	27h
II Semana da Modernidade	Programa de Educação Turtorial	Zelinda Maria Braga Hirano	28/08/06 a 01/09/06	17h
I Semana Acadêmica de Nutrição	Departamento de Ciências Farmacêuticas	Lilian Marçal Santos	29/08/06 a 01/09/06	16h
VI Colóquio Internacional Sobre Gestão Universitária na América do Sul	CCSA	Denise Del Prá Netto Machado	15/11/06 a 17/11/06	20h
II Seminário de Ciências Contábeis	Departamento de Contabilidade	Ilse Maria Beuren	22/08/2006 a 24/08/06	12h
Curso de Perícia Ambiental	CCT	Erwin Hugo Ressel Filho	13/09/06 a 22/11/06	40h
XII Semana Acadêmica de Engenharia Química - Engenheiro Químico e o Mercado de Trabalho	CCT		11/09/06 a 15/09/06	40h
Oficina de Capacitação do Núcleo Gestor do Plano Diretor de Itajaí	CCT	Claudia A. F. Siebert	26/08/06 a 20/09/06	32h

Projeto	Procedência	Coordenação	Data de Realização	Carga-Horária
Seminário Regional de Regularização Fundiaria e Habitação de Interesse Social	CCHC - Programa de Assessoria e Capacitação as Organizações Comunitárias	Jacqueline Samagaia	26/08/06 a 26/08/06	3,5h
I Seminário - Avaliação da Aprendizagem - Avalialção Interinstitucional: "Teste de Progresso"	CCS - Departamento de Medicina	Hamilton Fogaça e Márcia Regina Selpa de Andrade	29/08/06 a 29/08/06	3,5h
XIV Simpósio Sulbrasileiro de Ensino de Ciências	CCEN	Tânia Baier	05/09/06 a 08/09/06	30h
XII Semana da Química - Tema: Química: Problema ou Solução	CCEN	Raquel Jussara Sá Ferreira	26/09/06 a 28/09/06	20h
12ª Semana da Comunicação - Descubra Seu Caminho. Carregue seu conhecimento	CCHC	Cynthia Morgana Boos de Quadros	11/09/06 a 14/09/06	24h
XXX Semana do Curso de Ciências Biológicas " Pluridade do Conhecimento"	CCEN/DCN	André Paulo Nascimento	18/09/06 a 23/09/06	57h
Instalações Hidráulicas de Combate a Incêndios nas Edificações	Departamento de Engenharia Civil	Clarisse Odebrecht	29/09/06 a 30/09/06	16h
SPDA-Sistemas de Proteção Contra Descagarcas Atmosféricas de Acordo com a Norma NBR 5419/2005	Departamento de Engenharia Civil	Clarisse Odebrecht	26/10/06 a 27/10/06	16h
2ª Semana do Curso de Tecnologia em Processos Industriais	Coordenação do Colegiado do Curso de Ciências Tecnológicas em Processos Industriais	José Gil Fausto Zipf	19/09/06/ a 22/09/06	16h
XI Semana Acadêmica do Curso de Arquitetura e Urbanismo - SAU	Departamento de Arquitetura e Urbanismo	Rosália Wal	25/09/06 a 29/09/06	40h
Palestra NR-10 - Eletricidade	Centro de Ciências Tecno lógicas e Comitê Permanente Regional CPR -18	Clarisse Odebrecht	4/10/2006	2h
Programa de Capacitação Profissional	Divisão de Assistência ao Estudante	Fábio José Orsini Lopes	29/08/06 a 26/09/06	10h
Projeto Kinderhaus Oktoberfest 2006 (05 a 22/10/06)	Curso de Turismo e Lazer	Rachel Aparecida de Oliveira, Ivana Maria Schmitt Pedreira e Emerson Brancher	05/10/06 a 22/10/06	variada
XXI Semana da Matemática: Relações Escola -Sociedade-Matemática	Departamento de Matemática/ NEEM	Rosinéte Gaertner	16 a 18/10/2006	12 h
Métodos de Ensino da Matemática: projetos didáticos e resolução de problemas - reflexões e ações	Departamento de Matemática/ NEEM	Rosinéte Gaertner	26/09/2006 a 31/10/2006	20h
2ª Semana da Educação e 3º Simpósio de Pesquisa em Educação	CCE	Maria Adélia Bento Schmitt	07/11/2006 a 10/11/2006	16h
II Encontro Catarinense das Sub-Regionais da ABRAz	Programa de Educação Permanente	Marlene Dierschnabel da Silva	27/10/06 a 28/10/06	8h

Projeto	Procedência	Coordenação	Data de Realização	Carga-Horária
Cursos de Cooperativismo e Autogestão	ITCP	Edinara Terezinha de Andrade	09/10/06 a 30/10/06	15h
Fortalecimento das políticas ambientais municipais na bacia Hidrográfica do rio Itajaí	IPA	Sandra Irene Momm Schult	24/08/06 a 31/08/06	24h
XXV Semana de Estudos Jurídicos de Blumenau	CCJ	Alejandro Knaesel Arrabal	07/11/06 a 09/11/06	24h
I Encontro de Estudos e Pesquisa em Língua Portuguesa	CCE	Otilia Lizete de O.M. Heinig	14/09/06 a 17/11/06	12h
I Seminário da Liga de Saúde Coletiva: Formação e Prática de Saúde na Estratégia de Atenção Primária	CCS	Luiz Henrique Costa	13/11/2006	3h
Semana Comemorativa aos 20 anos do Curso de Ciências Sociais/FURB	Departamento de Ciências Socias	Nelson Afonso Garcia Santos	16/10/06 a 20/10/2006	20h
IX Semana Acadêmica de Educação Física	Departamento de Educação Física	Emerson Antônio Branquer	24/10/06 a 27/10/06	40h
V Semana Acadêmica do Curso de Secretariado Executivo Bilingüe	Colegiado do Curso de Secretariado Executivo Bilingüe	Alexandre Cohn da Silveira	30/10/06 a 01/11/06	14h
Semana Acadêmica de Engenharia de Produção	Departamente de Engenharia de Produção	André Luís Almeida	26/10/06 a 01/11/06	20h
XIV Jornada da Prática Clínica Supervisionada de Fisioterapia da FURB	Departamento de Fisioterapia	Fábio Marcelo Matos	13/11/06 a 14/11/06	8h
IX Semana Acadêmica de Fisioterapia	Departamento de Fisioterapia	Marcia Andrea Fernandes	08/11/06 a 11/11/06	32h
Encontro na Unidade de Saúde	CCS	Luiz Henrique Costa	30/11/06 a 30/11/06	2h
Encontro na Escola - Dia Diferente	CCS	Luiz Henrique Costa	14/07/06 a 14/07/06	4h
Brique FURB 2006	Proerc	Rachel Aparecida de Oliveira	13/03/06 a 09/10/06	45h
I Oficina da Liga de Saúde Coletiva	CCS	Luiz Henrique Costa	23/05/06 a 23/05/06	2h
II Oficina - Conceito de Saúde, História do Sistema Único de Saúde - SUS e Saúde Coletiva	CCS	Luiz Henrique Costa	24/08/06 a 24/08/06	2h
Colóquio Filosofia e Educação: Desafios e Perspectivas	Colegiado do Mestrado em Educação	Adolfo Ramos Lamar e Ernesto Jacob Keim	19/10/06 a 20/10/06	20h
Animais de Laboratóio	Departamento de Ciências Naturais	Alessandra Beirith	15/11/06 a 12/12/06	30h
Oficina de Multiplicadores em Plano Diretor Participativo para Vereadores	NEUR - Núcleo de Estudos Urbanos e Regionais e DAU - Departamento de Arquitetura e Urbanismo	Claudia A. F. Siebert	11/12/06 a 12/12/06	16h
Diagnóstico Participativo com Vistas à Construção do Plano de	IPA	Beate Frank		

Projeto	Procedência	Coordenação	Data de Realização	Carga-Horária
Gerenciamento de Recursos Hídricos da Bacia do Itajaí – Semana da Água 2006.				
Capacitação para Conselheiros Municipais de Meio Ambiente	IPA	Sandra Irene Momm Schult	24/8/2006 a 06/09/2006	8h
II Congresso de Educação Comunitária de Blumenau	CCE - Mestrado em Educação	Dr. Ernesto Jacob Keim	12/7/2007	20 h
Fortalecimento das políticas ambientais municipais na bacia Hidrográfica do rio Itajaí	IPA	Sandra Irene Momm Schult	24/08/06 a 31/08/06	24h
XXV Semana de Estudos Jurídicos de Blumenau	CCJ	Alejandro Knaesel Arrabal	07/11/06 a 09/11/06	24h
I Encontro de Estudos e Pesquisa em Língua Portuguesa	CCE	Otilia Lizete de O.M. Heinig	14/09/06 a 17/11/06	12h
I Seminário da Liga de Saúde Coletiva: Formação e Prática de Saúde na Estratégia de Atenção Primária	CCS	Luiz Henrique Costa	13/11/2006	3h
Semana Comemorativa aos 20 anos do Curso de Ciências Sociais/FURB	Departamento de Ciências Socias	Nelson Afonso Garcia Santos	16/10/06 a 20/10/2006	20h

12.5. Divisão de Assistência ao Estudante - DAE

A DAE realizou sua missão de prestar apoio aos estudantes da graduação da FURB através do gerenciamento e execução dos programas de bolsas de estudo, bolsas institucionais e estágios internos, estágios curriculares não-obrigatórios, orientação psicossocial e realização de oficinas de qualificação profissional, além de participar de importantes discussões para implementação de novas formas de apoio financeiro aos estudantes.

Tais programas foram desenvolvidos com os seguintes objetivos e ações:

Bolsas de Estudo, de Estágio Interno, Institucional, Pesquisa e Monitoria

A inscrição e seleção de candidatos ao financiamento estudantil, bolsas de estudo, estágio interno, bolsas institucionais, bem como a emissão dos contratos e atividades relacionadas ao pagamento mensal de bolsistas de trabalho, pesquisa, extensão e monitoria são atividades consolidadas na DAE. Tais programas são mantidos com recursos públicos e demandam intensa atividade no sentido de elaborar e fazer cumprir regras e procedimentos que ofereçam equidade, transparência, justiça e grande responsabilidade na administração e distribuição das verbas.

Estágio Curricular Não Obrigatório

A inserção de acadêmicos em estágios não obrigatórios, mediante convênio com instituições caracterizadas como unidades concedentes e com agentes intermediadores, segue um trâmite cuidadosamente orientado pelo Núcleo de Gestão de Estágios. O processo envolve discussão e aprovação da proposta de estágio, divulgação das vagas, análise e assinatura dos termos, controle e arquivamento da documentação, entre outras.

Atendimentos Psicológicos

Serviço de atendimento clínico em psicologia para alunos com dificuldades emocionais e/ou em desenvolvimento de quadros psicopatológicos. Objetiva atuar sobre os desequilíbrios psíquicos e fornecer ao acadêmico o suporte necessário à boa execução de suas atividades universitárias e profissionais, além de prevenir o agravamento dos processos psicopatológicos e suas conseqüências à dinâmica da vida.

Os atendimentos são realizados mediante demanda pré-selecionada, com tempo de duração e objetivos previamente definidos, sob diretrizes e técnicas de psicoterapia breve.

Programa de Reorientação Profissional

Frente à inquestionável realidade de indefinição acadêmico-profissional apresentada por grande número de alunos, este programa objetiva melhor subsidiá-los no alcance da congruência entre suas potencialidades e as características das profissões e do mercado de trabalho. Sob os pressupostos da psicologia do desenvolvimento e da orientação psicológica, objetiva-se suprir carências de informação e sustentação no processo decisório profissional, cujas incertezas frequentemente se fazem refletir no desempenho acadêmico e na saúde mental do aluno.

Programa de Capacitação Profissional

Este programa tem o claro objetivo de melhor qualificar o acadêmico na busca e manutenção de otimizadas vagas do mercado de trabalho. Estruturado segundo as atuais tendências de Gestão de Pessoas, o programa possui as seguintes temáticas: motivação,

liderança, pró-atividade no trabalho, relações interpessoais, dinâmicas de grupo, entrevistas de seleção e ética profissional.

Suporte à Divisão de Recursos Humanos

Tendo em vista uma demanda constatada pela equipe técnica da DRH, de realização de um trabalho em grupo com alguns servidores que apresentam dificuldades em relação ao exercício do cargo, o psicólogo da DAE desenvolveu um trabalho de suporte psicológico e estrutura organizacional, durante o segundo semestre de 2006.

Suporte à Seleção de Bolsistas PET

O processo seletivo dos candidatos às bolsas de pesquisa PET, realizado em setembro de 2006 foi acompanhado e orientado pelo psicólogo a DAE, a convite do curso de biologia. A intervenção do profissional da DAE contribuiu significativamente para a melhor qualificação do processo.

Recepção dos Calouros

Nos dois períodos de ingresso de calouros, a DAE realizou apresentações sobre as formas de apoio ao estudante existentes na FURB. Além de ocupar um espaço na solenidade de recepção dos calouros, também fez apresentações no auditório do campus II e em salas de aula do campus IV.

Demais Atendimentos

Foram realizados atendimentos pela equipe técnica da DAE, no sentido de dar orientação sobre: conflitos com familiares, relacionamento com docentes e colegas de turma; dependência química; HIV; portadores de necessidades especiais; dificuldades econômicas, desemprego, entre outros.

Participação em Conselhos, Comissões e Audiências Públicas

A equipe técnica da DAE integrou instâncias propositivas e deliberativas, contribuindo na definição de políticas, elaboração de projetos, regulamentos e ações, entre as quais:

Conselho Municipal de Entorpecentes
Comissão de Avaliação de Desempenho Humano
Comissão Implantação do Crédito Educativo Municipal
Grupo de Trabalho de Estágios
Comissão Estadual de Estágios - IEL
Audiências Públicas sobre Bolsas de Estudo

Participação em Eventos e Cursos

No ano de 2006 a participação da equipe da DAE em eventos externos à Universidade foi bastante restrita, tendo em vista o fato da significativa mudança no quadro de servidores. A nova equipe necessitava primeiramente se inteirar das atividades internas do setor e os servidores antigos não podiam se afastar do espaço de trabalho, pois ainda não havia autonomia dos demais para responderem pelas atividades. Por isto, as únicas atividades externas realizadas foram:

- Janeiro, a visita à UNISUL para conhecer a estrutura e funcionamento da praça de atendimento, visando a implantação deste setor.
- Maio, os técnicos de nível superior integraram o curso de gestão de processos, realizado na FURB.

- Setembro, as assistentes sociais participaram dos cursos promovidos pelo Conselho Estadual de Serviço Social sobre Sistema Único de Assistência Social e sobre Benefícios Previdenciários.
- Novembro, o psicólogo integrou o V Fórum das IES Catarinense sobre Prevenção ao Uso Abusivo de Drogas.

É importante destacar ainda, que freqüentemente a equipe da DAE participa de reuniões, assembléias, audiências, programas da TV FURB, bem como concede entrevistas à emissoras de rádio e jornais manifestando-se sobre os programas de apoio ao estudante.

Comemoração relativa aos 30 Anos da DAE

A DAE comemorou 30 anos de existência em 2006 e marcou a data das seguintes formas:

- Elaboração e publicação de matéria alusiva à data, para o Jornal da Universidade, para o Jornal em Dia, edições de abril e de maio/2006;
- Participação no programa da FURB TV, Extensão Universitária, de 20 de abril de 2006 ;
- Realização da solenidade de comemoração em 27 de abril, com homenagens prestadas a todos os servidores, bolsistas e chefes que estiveram à frente do setor desde sua criação.

Mudanças Implementadas em 2006:

A DAE buscou, constantemente, o aperfeiçoamento de seus procedimentos e a melhoria dos serviços prestados, somada à redução de despesas inclusive com pessoal. Até novembro deste ano a equipe foi composta por 03 assistentes sociais, 01 pedagoga e 03 auxiliares administrativos, além de contar com outras 02 auxiliares cedidas para o Núcleo de Estágios. Ressalta-se que devido ao avanço alcançado no decorrer dos anos, houve significativa redução no número de servidores, pois em períodos anteriores a DAE chegou a ser composta por cinco assistentes sociais, 1 pedagoga, 6 auxiliares administrativos e 4 bolsistas.

Entre as mudanças implementadas pela DAE, estão:

- a criação no sistema de registros acadêmicos, do campo para informar a procedência de escola pública, nas matrículas, visando obter mais um indicador da situação socioeconômica dos acadêmicos e critério de inclusão em programas;
- a Criação da cartilha contendo o Edital do cadastro socioeconômico 2006.1 e perguntas freqüentes distribuída aos servidores que fazem atendimento direto aos acadêmicos;
- a utilização do AVA – Ambiente Virtual de Aprendizagem para divulgação das vagas de bolsa de trabalho;
- a reformulação do termo de compromisso de bolsa de trabalho e estágio interno e ampliação de sua vigência;
- a realização de amplo diagnóstico das atuais vagas de bolsa de trabalho e de estágio interno, visando identificar os tipos de atividades desenvolvidas pelos bolsistas, à adequação das atividades aos programa, a pertinência da

manutenção da vaga, as distorções existentes na atribuição de funções e no número de bolsistas mantido por cada PCC;

- a realização de várias reuniões com os novos gestores (chefes de departamento e coordenadores de curso) para passar informações sobre programas da DAE;
- a reformulação dos documentos de regularização dos estágios não obrigatórios (proposta de vaga e plano de atividades, relatório de atividades, termos de compromisso e de convênio);
- a parceria com a Divisão de Recursos Humanos no atendimento em grupo, de servidores que apresentam dificuldades de ordem psicológica para permanência no trabalho.
- A partir de outubro de 2006 (conforme Resolução 059/2006), foram reformuladas as atribuições e o âmbito de atuação da unidade, que passou a ser designada Coordenadoria de Apoio ao Estudante vinculado diretamente à Reitoria da Universidade.

Tabela 12k - Apoio ao Estudante em Números

Atendimentos aproximados:	**Nº no ano**
Orientação referente aos programas financeiros	161 atendimentos
Orientação pelo psicólogo	150 atendimentos
Participações de alunos em capacitação profissional	35 alunos
Participações de alunos em re-orientação profissional	54 atendimentos
Cadastro sócio econômico (soma dos dois semestres):	**Nº no ano**
Entrevistas realizadas	5.364 entrevistas
Inscrições ou renovações eletrônicas	5.623 inscrições
Bolsas concedidas *	**Nº de bolsas/ano**
de estágio interno	88 bolsas
de trabalho	248 bolsas
de trabalho ETEVI	3 bolsas
de extensão	101 bolsas
de convênios (extensão)	5 bolsas
de convênios (estágio)	6 bolsas
de convênios (trabalho)	15 bolsas
de estudo, art. 170 (100%)	4 bolsas
de estudo, art. 170 (40% e 50%)	1580 bolsas
de estudo, FFAE (30%)	145 bolsas
Financiamento de mensalidades	**Em 2006**
FIES - Contratos ativos	523 contratos
Estágios Não-obrigatórios	Em 2006
Termos de Compromisso	1541 termos
Convênios com concedentes	285 convênios

* aproximadamente 10 bolsas/ano para cada acadêmico, portanto, para se obter o número aproximado de acadêmicos atendidos, divide-se o total de bolsas por 10

12.6 Divisão de Promoções Culturais e Eventos - DPC

A missão da Divisão de Promoções Culturais é atender às necessidades de desenvolvimento e de espaço aos diversos grupos da comunidade universitária e comunidade externa, buscando também contribuir para a promoção da integração e do crescimento do público externo e interno.

Promover, divulgar, incentivar, apoiar e integrar ações e pessoas na comunidade universitária e na região tem sido objetivos constantes.

No contexto destas ações a Divisão de Promoções Culturais administrou eventos produzidos por:

- Turmas de alunos dos cursos da FURB;
- Servidores da FURB (docentes e técnicos administrativos);
- Alunos egressos, formados pela FURB, iniciantes na vida profissional;
- Artistas e escritores novos da comunidade local e regional;
- Artistas e escritores de reconhecido mérito na comunidade local ou em âmbito regional ou nacional.

Participações de Música, Dança, Teatro e Poesia aconteceram nos eventos de abertura das Mostras de Artes Plásticas integrando comunidade interna e externa aos eventos de Artes.

Além da promoção dos eventos de Artes Plásticas, Música, palestras e lançamentos de livros a Divisão de Promoções Culturais realizou:

- FESTIVAL UNIVERSITÁRIO DE TEATRO DE BLUMENAU - 20ª edição, de 07 a 15 de julho no Teatro Carlos Gomes. Evento que mostra e integra o trabalho de estudantes e profissionais de Teatro do Brasil e de países do Cone Sul, atraindo uma platéia de aproximadamente 25 mil pessoas de Blumenau e de cidades vizinhas, em cada edição, alcançando também os moradores nos bairros e periferia de Blumenau com o Palco Sobre Rodas. Coordenação Profª. Pita Belli.
- REVISTA “O TEATRO TRANSCENDE” - 13ª edição; revista do Festival Universitário de Teatro de Blumenau, não foi impressa, apenas entrará como revista eletrônica, procedimento que está sendo realizado.
- GRUPO TEATRAL PHOENIX – Direção: Profª. Pita Belli. Este grupo tem 02 ensaios semanais, ou em maior freqüência quando necessários, pois são intensamente solicitados pela comunidade local e regional, realizando também viagens interestaduais ou a países do Cone Sul participando de festivais.
- INTERAÇÃO FURB – setembro de 2006. A DPC coordenou a programação artístico-cultural do Programa Interação.
- CONCURSO FOTOGRÁFICO “O VERDE DA NOSSA TERRA” - Evento que tem como objetivo incentivar a consciência sensível e responsável do homem na sua relação com a natureza e teve sua 17ª Edição em 2006.
- Administrou e executou, completando sete anos de parceria o Convênio SESC/FURB para a realização de eventos de Teatro, Música e Literatura.

- REVISTA DE DIVULGAÇÃO CULTURAL da FURB - em 2006 foram feitos três exemplares (87, 88 e 89). O número 89 não foi impresso por problemas de gráfica, porém ficou pronto o último boneco em novembro de 2006. Tiragem de 1000 (hum mil) exemplares em cada edição de 100 páginas cada revista. Coordenação: Profª. Tuca Ribeiro.

A Divisão de Promoções Culturais tem a gestão de cinco GRUPOS ESTÁVEIS de PRODUÇÃO ARTÍSTICA que se integram na DPC e são representativos da FURB:

- CORO da FURB – Regência: Prof. Eusébio Kohler
- GRUPO FOLCLÓRICO de DANÇAS ALEMÃS – Direção: Prof. Sandro de Lima
- GRUPO TEATRAL PHOENIX – Direção: Profª. Pita Belli
- ORQUESTRA da FURB – Regência: Prof. Frank Graf
- CAMERATA DE VIOLÕES – Coordenação: Prof. Renato Mór

Estes grupos têm 02 a 03 ensaios semanais ou em maior freqüência, quando necessários, pois são intensamente solicitados pela comunidade local e regional, realizando também viagens interestaduais ou a países do Cone Sul participando de festivais.

Tabela 12l – Resumo das atividades apoiadas e/ou realizadas pela DPC

Atividades	2002	2003	2004	2005	2006
Exposições Artísticas	22	18	17	23	23
Exposição Fotográfica	03	07	05	05	04
Lançamento de Livros	10	15	30	18	15
Apresentações de Dança	05	21	20	08	02
Apresentações Musicais	18	57	35	34	26
Apresentações Teatrais	35	54	57	62	44
Grupo Teatral Phoenix	16	21	08	13	12
Coral	22	22	13	19	17
Grupo de Danças Folclóricas	12	21	13	11	25
Orquestra	13	14	15	18	13
Camerata de Violões	15	13	11	16	19
Festivais	01	01	01	01	01
Intervenções Artísticas	01	04	03	05	01
Revista de Divulg. Cultural	03	03	02	03	03
Oficinas	14	07	09	11	09
Palestras	07	06	05	06	06
Performances	01	43	03	01	04
Recital de Poesias	02	05	07	08	-
Encontros	01	-	01	01	04
Mostra de Vídeo	01	07	04	05	05
Seminários	01	01	03	01	02
TOTAL	**203**	**340**	**262**	**269**	**235**

12.7. Demais estruturas relacionadas à extensão

12.7.1. Ambulatório Universitário

Tabela 12m - Comparativo: distribuição de atendimentos em números absolutos da área da saúde (2003-2005)

ÁREA	2003	2004	2005	2006
Clínica Médica	7.064	6.543	6.923	6.972
Clínica Cirúrgica	8.438	7.737	6.379	9.164
Gineco-Obstetrícia	4.056	3.868	3.329	3.909
Pediatria	4.806	4.257	3.723	3.538
Serviço Social**(*)**	168	163	217	168
Psicologia	3.244	3.260	3.078	3.571
Farmácia	8.539	8.818	9.540	7.509
Fisioterapia	9.715	13.794	13.259	15.391
Enfermagem	9.761	8.025	6.972	3.928
Laboratório	2.842	3.168	6.111	6.611
Odontologia**(**)**	3.970	3.472	3.789	----
Perícias Médicas/ Assistência Jurídica/Procedimentos Médicos/ Cirurgias/Obstetrícia	--	34	1.581	2.005
TOTAL	**62.603**	**63.139**	**64.901**	**60.761**

(*) Dado já apresentado em público atendido pelo edital 02/2004, projeto Educação em saúde.
(**) Dado não informado até o momento pelo setor responsável.

SERVIÇO SOCIAL

Em 2006 a equipe de bolsistas do Serviço Social, orientadas pela Profª Bernadete Moreira, deu continuidade às várias atividades já desenvolvidas no Ambulatório. O quadro abaixo traz o volume destas atividades e número de participantes:

Tabela 12n - Atividades realizadas no Serviço Social

Atividade Realizada	Nº de Reuniões e público alvo	Nº de participantes
Reuniões com usuários	**07** (Portadores de Diabetes) **02** (Portadores de Síndrome de Down)	Média de: - 10 participantes - 06 participantes;
Salas de espera	**22(**Usuários do AU-FURB)	Média de 06 participantes por sala de espera;
Murais Informativos	**11(**Usuários do AU-FURB)	
Tabulação de dados de Caixa de sugestões	**11** meses – caixa de sugestão	

Fonte: Relatório Final de Extensão do Serviço Social.- 2006

Destaca-se ainda, a idealização, criação e coordenação das reuniões que discutem a humanização do atendimento em saúde no Ambulatório desde março de 2006. O grupo é composto por vários profissionais e bolsistas que atuam no ambulatório. Tem como objetivo melhorar a qualidade no serviço prestado a comunidade. Entre os problemas identificados as seguintes ações já foram realizadas: reestruturação do espaço físico da farmácia; instalação de uma bancada nos banheiros femininos para serem utilizados como fraldários, além de priorizar o atendimento aos idosos nas consultas.

PSICOLOGIA

O Ambulatório também é campo de estágio para o Curso de Psicologia. Neste ano 05 (cinco) estagiárias, coordenadas pela Profª. Ana Ilse Michels, prestaram 720 atendimentos.

LABORATÓRIO

O Posto de Coleta, dos exames realizados no Laboratório de Análises Clínicas (Campus III), permanece no Ambulatório Universitário. No decorrer de 2006 o atendimento no Posto de Coleta do Laboratório foi realizado por 01 técnica de laboratório e 02 (duas) bolsistas sob a coordenação do Prof. Eduardo Monguilhott Dalmarco.

Foram realizados 6.611 exames no Laboratório de Análises Clinicas. Neste ano foram incorporados 05 novos exames: Chagas, Citoquímica, Teste de Falcização, FAN e IgE.

FARMÁCIA AU

Em 2006, foram registrados 7.509 atendimentos. Este atendimento refere-se à entrega de medicação da Farmácia Básica. Não foram computadas as distribuições de amostras grátis, cedidas por médicos e representantes e nem os pacientes que procuram medicação e não são atendidos por falta destes.

O fornecimento irregular de medicamentos do SUS e a demanda reprimida continuam sendo um problema aos pacientes atendidos no Ambulatório Universitário.

Em novembro, após fiscalização do Conselho Regional de Farmácia, foi exigida a permanência de um farmacêutico responsável no local, sendo que o assunto ainda esta em estudo pela Direção do Centro de Ciências da Saúde para o ano de 2007.

Tabela 12o – Quantidade de remédios distribuídos

Material	Comprimidos	Frascos	Tubos	Ampolas	Envelopes
Total	487.145	1.102	503	333	52

12.7.2. Serviço Judiciário

Tabela 12p - Demonstrativo de Atividades do Serviço Judiciário – Consultas *

DISCRIMINAÇÃO	2003	2004	2005	2006
Atendimentos e Cadastros	3.500	5.215	4.961	1.852
Atendimentos Complementares	9.513	10.377	8.713	8.569
Atendimento em juizado especial civel				1.574
TOTAL	**13.013**	**15.592**	**13.674**	**11.995**

*** Entende-se por consulta todo atendimento prestado aos clientes, independente se for um caso novo ou atendimento complementar.**

Tabela 12q - Demonstrativo de Atividades do Serviço Judiciário

DISCRIMINAÇÃO	2003	2004	2005	2006
Ações Ajuizadas	389	915	630	748
Audiências Realizadas	589	518	471	436
Nomeação de Curador	1	-	-	-
Processos em Tramitação	1.080	1.165	1.351	1.584
Ações Arquivadas	867	668	686	-
Ações Contestadas	36	38	12	-
TOTAL	**2.962**	**3.304**	**3.150**	**2.768**

Tabela 12r - Demonstrativo de Pessoal Envolvido no Serviço Judiciário

DISCRIMINAÇÃO	2003	2004	2005	2006
Professores/Advogados	12	12	16	13
Acadêmicos	1891	1.902	2.133	1.990
Advogados	3	3	3	3
Técnicos nível Médio	3	3	3	2
TOTAL	**1909**	**1920**	**2.155**	**2.008**

12.7.3. Laboratório de Línguas

O Laboratório de Línguas, ligado à direção do Centro de Ciências da Educação, tem como objetivo o oferecimento de cursos de língua estrangeira para a comunidade acadêmica e comunidade em geral.

Conta com um equipamento LLC-8000 da Sony, com 52 cabines individuais, utilizado como suporte para o processo de aprendizagem de línguas, permitindo, entre outros, que o aluno desenvolva com mais rapidez a sua comunicação oral e "apure" a sua compreensão auditiva.

Estende seus serviços aos cursos de graduação: Letras e Secretariado Executivo Bilíngüe e aos alunos de Ensino Médio da Etevi, acreditando ser um facilitador para o aprendizado mais eficaz também para este público.

Cursos oferecidos para a comunidade em geral:

Tabela 12s - Número de alunos do Lab. de línguas - cursos

Cursos Regulares	2005/1	2005/2	2006/1	2006/2
Cursos de Inglês e Espanhol* para o Programa de Atualização Permanente - PROAP	15	11	10	06
Cursos de Língua Espanhola	06	06	05	05
Cursos de Mandarim	-	-	13	20
Cursos de Língua Inglesa (Básicos, Pré-Intermediários, Intermediários, Avançados, Conversação)	234	178	244	240
Cursos Diferenciados: Vocabulary & Pronunciation, Estratégias de Leitura em Língua Inglesa, Talk Shop, Expressões Idiomáticas, English and Communication, Open Window, Português no Mundo da Comunicação, Português para Estrangeiros e/ou Atualização para Professores de Inglês	41	12	58	27
TOTAL DE ALUNOS	**296**	**207**	**330**	**298**

(*) Em 2005/I, 2005/II, 2006/I e 2006/II não houve abertura de turmas de Espanhol para o Programa de Atualização Permanente.

Tabela 12t - Número de alunos do Laboratório de Línguas – graduação/ensino médio

Cursos que utilizaram o Laboratório de Línguas	2005/1	2005/2	2006/1	2006/2
Alunos do Curso de Letras	171	155	136	105
Alunos do Curso de Secretariado Executivo Bilíngüe	176	128	115	76
Alunos da Escola Técnica do Vale do Itajaí - ETEVI	1072	1072	(*)	(*)
TOTAL DE ALUNOS	**1.419**	**1.355**	**251**	**181**

(*) Os alunos da Etevi não freqüentaram regularmente as aulas de laboratório.

12.7.4. Administração do Comitê Estadual da Reserva da Biosfera da Mata Atlântica de Santa Catarina

Lista de Instituições que compõem o CE-RBMA:

Representação Governamentais:

- ASSEMA – Associação de Entidades Municipais do Meio Ambiente de Santa Catarina;
- Companhia de Polícia de Proteção Ambiental da Polícia Militar do Estado de Santa Catarina;
- Consórcios Intermunicipais;
- EPAGRI – Empresa de Pesquisa Agropecuária e Extensão Rural de Santa Catarina;
- FATMA – Fundação do Meio Ambiente;
- IBAMA – Instituto Brasileiro do Meio Ambiente e dos Recursos Naturais Renováveis;
- Ministério da Educação;
- Secretaria do Estado da Educação e do Desporto;
- Secretaria do Estado do Desenvolvimento Econômico e Integração ao MERCOSUL;
- Secretaria do Estado do Desenvolvimento Urbano e Meio Ambiente.

Não Governamentais:

- 1 Representante da Comunidade Tradicional indicado pela FETAESC – Federação de Trabalhadores na Agricultura de Santa Catarina;
- Representante das populações indígenas de Santa Catarina;
- 2 Representantes da Rede de ONGs da Mata Atlântica, sendo 01 indicado pela FEEC – Federação de Entidades Ecologistas Catarinenses;
- ACAFE – Associação Catarinense das Fundações Educacionais;
- Comitê de Gerenciamento da Bacia Hidrográfica do Rio Itajaí;
- FIESC – Federação das Indústrias do Estado de Santa Catarina;
- FURB – Universidade Regional de Blumenau;
- RPPNs – Reservas Particulares do Patrimônio Natural;
- UFSC – Universidade Federal do Estado de Santa Catarina.

12.7.5. Programa de Educação Permanente

A missão do Programa de Educação Permanente é melhorar a qualidade de vida, na busca do desenvolvimento pessoal, social e de um viver saudável; no exercício de cidadania; sensibilizando e preparando para o voluntariado.

Objetiva resgatar o *status* intelectual do homem historicamente produtivo e o redescobrimento de suas potencialidades; propiciando ao ser humano na maturidade, inte(g)ração na comunidade universitária.

Tem como atividades: a) preparar e formar agentes multiplicadores; b) despertar no adulto envelhescente a qualificação e a requalificação profissional, para o ingresso no mercado de trabalho e, assim, contribuir no orçamento doméstico; c) atualizar e oportunizar novos conhecimentos; d) estimular a formação de novos grupos de amizades; e) desencadear novas ações políticas, sociais, culturais, científicas e artísticas na comunidade; f) integrar no meio acadêmico o aluno adulto da maior idade, em atividades intergeracionais; g) resgatar o espaço do adulto longevo na sociedade.

Os cursos oferecidos estão agrupados em módulos, sendo: I – Práticas Sociais e Ecológicas; II – Práticas da Saúde; III – Práticas Artísticas; IV – Ciência do Envelhecimento, formado por grupos de Estudos e Capacitação em Gerontologia e, V – Práticas Comunitárias e Itinerantes.

Tabela 12u – Demonstrativo de atividades do Programa de Educação Permanente (2004-2006)

ATIVIDADE	2004/1	2004/2	2005/1	2005/2	2006/1	2006/2
Práticas Sociais e Ecológicas	15	20	21	22	28	29
Práticas Artísticas	48	22	16	8	23	-
Práticas de Saúde	142	87	55	45	49	36
Práticas Comunitárias	55	15	86	30	24	22
Ciência do Envelhecimento	-	-	-	70	49	45
Educação Doméstica	-	-	-	-	13	17
Coral Marita Deeke Sasse	33	31	34	37	34	32
Inglês	17	11	13	11	10	6
Espanhol	3	3	-	-	-	-
Italiano	1	1	-	-	-	-
Fotografia	6	9	10	7	7	10
Alemão	3	3	4	5	3	1
Informática	17	12	16	15	7	8
Artes Cênicas	9	7	10	10	11	11
Natação/ Hidroginástica	18	13	22	10	13	3
Programa Itinerante Casa da Esperança	59	59	0	0	0	-
Coral Os Alegres	22	21	23	23	22	-
TOTAL DE VAGAS PREENCHIDAS	**448**	**314**	**310**	**293**	**293**	**220**
TOTAL DE TURMAS	**36**	**34**	**27**	**26**	**26**	**20**
TOTAL DE VAGAS	**500**	**500**	**500**	**500**	**500**	**500**

Tabela 12v – Participação do PROEP em Eventos

EVENTO	DESCRIÇÃO	DATA	PARTICIPANTES
Abertura do semestre	Visita ao Campus I	06 de março 14h	Alunos do programa
I Encontro de Trabalhadoras Domésticas de Blumenau	Parcerias: Soroptimistas de BNU, SEMASCRI – PMB e FURB) – coordenação das alunas e professoras do Curso de Ed. Doméstica: Stella Maris Castelo de Souza, Marilva B. Athayde, Beatriz Rossato e Irene Joana Sotto.	Auditório da Biblioteca 11 de março 14h às 17h	Alunos do programa e Comunidade externa
I Conferência Regional dos Direitos da Pessoa Idosa (Comissão Regional do Idoso)	Participação do Grupo de Teatro Renascer , Oficina da Solidariedade, G.E. da Cartilha do Idoso, Grupo de Estudos de Portadores de Alzheimer.	14 de março	Alunos do programa e comunidade externa
Turismo Cultural A São Paulo/Sp	"O FANTASMA DA ÓPERA" no Teatro Abril Visitas e Passeios: Museu do Ipiranga, MASP, Museu da Língua Portuguesa e Pinacoteca.	24 e 25 de março	Alunos do programa e comunidade externa
BRIQUE	Participação Oficina da Solidariedade e Curso de Tecelagem.	11 de abril	Alunos do programa
Dia de Integração	ESCOLA DE MERGULHO Hy Brazil	07 de abril	Curso de Atualização
Divulgação da Cartilha do Idoso	Colégio Bom Jesus Santo Antônio - participação do Coro Marita Deeke Sasse, Grupo de Teatro Renascercom a Peça: O Estatuto do Idoso	04 de maio	100 alunos do ensino fundamental
Turismo Cultural a São Paulo/SP	06/05 – "O FANTASMA DA ÓPERA" no Teatro Abril 07/05 – Visitas e Passeios: Museu do Ipiranga, MASP, Museu da Língua Portuguesa.	5 a 7 de maio	Alunos do programa e comunidade externa
Dia da Integração e Avaliação	SÍTIO RAIO DE LUZ	09 de maio	Alunos do Curso de Gerontologia
Visitação A Feiarte	Feira Internacional de Artesanato – Parque Barigui - Curitiba-PR	11 de maio	Alunos do programa e comunidade externa
Divulgação da Cartilha do Idoso.	Centro Social Urbano da Fortaleza – Escola Técnica de Saúde - Apresentação do Grupo de Teatro Renascer(O Estatuto do Idoso)	13 de maio	Idosos atendidos no Centro Social Urbano
Visita do Grupo de Idosos da Igreja Matriz da Cidade de São José/SC	32 idosos e a Coordenadora Iracema Pedroso Sales	24 de maio	Alunos do programa e visitantes
Abertura do I Simpósio de Geriatria e Gerontologia	Participação em desfile de moda dos alunos do Programa de Educação Permanente promovido pelos alunos da Pos Graduação em Gerontologia da FURB no Ginásio de Esportes.	26 de maio	14 alunos do programa
Exposição Artística	Participação dos Cursos das Práticas Artísticas no Saguão da Biblioteca-FURB	12 a 30 de junho	Alunos do programa
Encerramento Artístico Cultural	Participação do Grupo de Teatro Renascer, Coro Marita Deeke Sasse, Coro "Os Alegres" e do Grupo de Dança Folclórica Edelweis.	28 de junho	Alunos do programa e comunidade externa
Integração	ENCERRAMENTO do Curso de Gerontologia em Bombinhas	3 e 4 de julho	Alunos do Curso de Gerontologia
Curso de Pos Graduação em Gerontologia	Apresentação da Peça: Estatuto do Idoso pelo Grupo de Teatro Renascer	8 de julho	Alunos do Teatro e da pós graduação
Encerramento das	ENCERRAMENTO do Curso de Atualização Permanente – Sítio	10 de julho	Alunos do Curso

EVENTO	DESCRIÇÃO	DATA	PARTICIPANTES
Atividades do Semestre	Raio de Luz		de Atualização
Divulgação do Estatuto do Idoso	Apresentação da Peça: Estatuto do Idoso pelo Grupo de Teatro Renascer na Escola Básica Municipal Fernando Horstmann.	11 de julho	Alunos do ensino fundamental
Brique Furb	Apresentação do Coro Marita Deeke Sasse e Grupo de Teatro Renascer na FURB	13 de julho	Comunidade externa e alunos da FURB
Turismo Cultural A São Paulo/Sp	10/09 – "O FANTASMA DA ÓPERA" no Teatro Abril e CIRCU DU SOLEIL 11/09 – Visitas e Passeios: Museu do Ipiranga, MASP, Museu da Língua Portuguesa.	9 a 11 de setembro	Alunos do programa e comunidade externa
BRIQUE	Participação da Oficina da Solidariedade com venda de bonecas; Apresentação do Monólogo: Na minha idade, por que não? Pela aluna Maurina Evaristo Krueger	12 de setembro	Comunidade externa e alunos da FURB
Projeto Família na Escola	Apresentação do Grupo de Teatro Renascer com a Peça o Estatuto do idoso: Um diálogo Urgente na Escola Básica Estadual Zuma Souza	16 de setembro	Alunos do ensino fundamental
Festa Pomerana	Apresentação do Grupo de Teatro Renascer com a Peça o Estatuto do idoso: Um diálogo Urgente no Parque de Eventos em Pomerode	20 de setembro	Comunidade em geral
Festa para os idosos de Gaspar	Participação da Oficina da Solidariedade Venda de bonecas de pano	22 de setembro	Comunidade em geral
Centro Evangélico de Confissão Luterana em Benedito Novo	Apresentação do Grupo de Teatro Renascer com a Peça o Estatuto do idoso: Um diálogo Urgente	27 de setembro	Grupo de idosos
Semana do Idoso Angeloni	Apresentação do Grupo de Teatro Renascer com a Peça o Estatuto do idoso: Um diálogo Urgente e do Coro Marita Deeke Sasse no Angeloni da Fonte	28 de setembro	Grupos de idosos e comunidade em geral
Viagem para Piratuba	Integração entre os alunos do programa	2 a 5 de outubro	40 alunos do programa
Trabalho Voluntário	Entrega de palhaços de pano pelas voluntárias da Oficina da Solidariedade no Hospital Santo Antônio	10 de outubro	Alunas da oficina
II Encontro de Sub Regionais Da Abraz-Sc	Apresentação do Grupo de Teatro Renascer com a Peça o Estatuto do idoso: Um diálogo Urgente Auditório da Biblioteca da FURB	27 e 28 de outubro	Diretoria Estadual da ABRAz e coordenadores das sub-regionais
VII ERAMI	Encontro Regional de Adultos da Maior Idade Ginásio de Esportes – FURB Apresentação do Grupo de Teatro Renascer com a Peça: A água e do Coro Marita Deeke Sasse	10 de novembro	200 idosos dos municípios do Estado, comunidade externa e alunos do programa e 20 acadêmicos do curso de educação física
Universidade em Cena Mostra FURB de Teatro	Apresentação do Grupo de Teatro Renascer com a Peça: Pluft, o fantasminha - Oficina Porão/FURB	21 de novembro 10h e às 16h	Alunos da graduação/FURB
Universidade em Cena Mostra FURB de Teatro	Apresentação do Grupo de Teatro Renascer com a Peça: A água e o Estatuto do Idoso na FURB – Salas de aula	22 de novembro	Alunos da graduação FURB
I FETATI – Festival Estadual de Teatro Amador para a Terceira Idade	Apresentação da peça: Pluft, o fantasminha. Treze Tílias Park Hotel	27 e 28 de novembro	200 idosos de todo o Estado

EVENTO	DESCRIÇÃO	DATA	PARTICIPANTES
Universidade em Cena Mostra FURB de Teatro	Apresentação do Grupo de Teatro Renascer com a Peça: Na Serraria, Antes da Missa, A Carta e Na Estação na FURB pelos Setores Administrativos	29 de novembro	Funcionários da FUB
Exposição dos trabalhos dos alunos do Programa de Educação Permanente	Apresentação do Grupo de Teatro Renascer e do Coro Marita Deeke Sasse - Saguão da Biblioteca – FURB	16 a 30 de novembro	Comunidade em Geral
Trabalho Voluntário	Natal das crianças do Centro Municipal de Educação Alternativa – Doação de palhaços de pano e guloseimas pelas alunas da Oficina da Solidariedade.	30 de novembro	200 crianças
Encerramento das atividades da na Escola Reunida Municipal Pastor Fauhaber	Apresentação do Coro Marita Deeke Sasse no na Escola Reunida Municipal Pastor Fauhaber	2 de dezembro	200 participantes
PREMIAÇÃO - 1º lugar do Grupo de Teatro Rrenascer no I FETATI	Festival Estadual de Teatro Amador para a Terceira idade – Treze Tílias Park Hotel	8 de dezembro	200 idosos do Estado

12.8. Recursos humanos

Tabela 12w – Recursos humanos

PROERC	Nº de servidores	Horas semanais	Média h.semanais / servidor
Professor	30	255	8,5
Técnico-Administrativo	18		40
Docente + Técnico-Administrativo	**48**	**720**	**15**
Prestador de Serviço	-	-	-
Bolsista	109	2.180	20
TOTAL	**157**	**2.900**	**18,47**

12.9. Execução orçamentária

Tabela 12x – Execução orçamentária

PROERC	2005		2006		VARIAÇÃO	
DESCRIÇÃO	Orçado	Executado	Orçado	Executado	Exec./Orç.	Exec. 2005/2006
Receitas	**147.504**	**272.246**	**295.920**	**7.950**	**-97,3%**	**-97,1%**
Despesas	**1.742.033**	**1.545.131**	**1.939.627**	**1.579.884**	**-18,5%**	**2,2%**
Pessoal e Encargos Sociais	1.131.006	979.554	1.185.179	979.996	-17,3%	0,0%
Material de Consumo	22.963	25.415	23.880	22.400	-6,2%	-11,9%
Passagens de Despesas de Locomoção	88.280	88.302	91.642	73.901	-19,4%	-16,3%
OST - Pessoa Física	220.157	227.112	320.782	299.574	-6,6%	31,9%
OST - Pessoa Jurídica	265.107	210.072	288.145	200.056	-30,6%	-4,8%
Equip. e Material Permanente	14.519	14.676	30.000	3.956	-86,8%	-73,0%

13. CENTRO DE CIÊNCIAS DA EDUCAÇÃO

13.1 Atividades desenvolvidas em 2006

13.1.1 Programa de formação continuada

Com o objetivo de articular ensino, pesquisa e extensão, o CCE desenvolve um *Programa de Formação Continuada para Profissionais da Educação*. Este entende a formação continuada como um processo que se constrói desde a formação inicial e se estende por toda a vida profissional do professor, enfatizando o desenvolvimento da competência pedagógica, proporcionando espaços e modos de reflexão sobre a prática desenvolvida, possibilitando inovações, questionamentos a partir do conhecimento histórico e socialmente construído pelo professor. Ou seja, a formação do professor implica dimensões ético-políticas, teóricas e epistemológicas, técnicas e organizacionais.

O Programa de Formação Continuada para Profissionais da Educação possui uma metodologia bastante peculiar, atuando diretamente nas escolas e secretarias de educação. Esse programa visa promover encontros pedagógicos para reflexões sobre os movimentos e as práticas pedagógicas na escola, mediando a construção da ação docente a partir de uma ação investigativa, analisando os diferentes referenciais teórico-metodológicos que constituem as práticas pedagógicas nas diferentes áreas do conhecimento, a fim de fundamentar a ação docente, assessorando a organização do trabalho pedagógico e construindo com os professores uma sistemática de avaliação institucional, bem como, dos processos de ensinar e aprender.

É importante ressaltar, que as ações desenvolvidas pelo programa são específicas para cada situação. A metodologia mais utilizada é a de encontros pedagógicos nas escolas e na FURB. O Docente indicado pelo Programa é preferencialmente da FURB, recebe as horas/aula trabalhadas em sua folha de pagamento, sendo que 10% do valor estipulado com escolas e secretarias fica para a Universidade, a título de custeio dos serviços administrativos. Quanto à formalização dos cursos, é realizada através de convênio específico, onde além dos custos reais dos cursos (pagamento de professores, horas coordenação e outros) estão inclusos taxa de administração que varia entre 10% e 15% do valor do convênio, no caso das prefeituras.

No ano de 2006, foi efetuada a formação continuada dos professores de educação básica do município de Timbó. Na rede municipal de Timbó participaram 193 professores, com a mediação de 11 docentes da FURB, com 40 horas/aula de formação. Os participantes destes encontros receberão certificados de extensão emitidos pela PROPEX/FURB, de 36h/a e 40h/a, de acordo com a freqüência respectivamente.

O programa de Formação Continuada de Profissionais da Educação realizou junto a Secretaria Municipal de Educação de Timbó, o IX Seminário Municipal de Educação de Timbó, com o tema; “O Papel do Professor no Mundo Contemporâneo; Profissionalidade e Integração dos Projetos Coletivos”. O evento aconteceu nos dias 31 de agosto e 01 de setembro.

13.1.2 Programa Institucional Arte na Escola

O *Programa Institucional Arte na Escola* e seus respectivos projetos Educação Continuada e Midiateca pretende dar continuidade às ações que vêm desenvolvendo no ensino básico, superior e pós-graduação nos municípios de Blumenau, Itajaí, Rio do Sul, Indaial e Joinville.

Objetivo geral do programa: Fomentar a qualificação de processos educacionais em arte, com o propósito de ser agente de transformação e fonte de referência no ensino da arte, auxiliando professores e alunos de educação básica e superior, por meio dos seus projetos. A Educação Continuada objetiva qualificar professores e alunos em todos os níveis de ensino, por meio de ações sistemáticas, criando meios para uma reflexão contínua e uma atuação significativa que propicie mudanças sobre suas práticas e processos educacionais em arte; a Midiateca objetiva fomentar professores e alunos de educação básica e superior, por meio do acervo de materiais de apoio pedagógico, visando proporcionar recurso educativo para o ensino da arte. A metodologia difere em cada um dos projetos. Na Educação Continuada são realizados cursos de formação continuada e pós-graduação, reuniões, palestras, oficinas, grupos de estudo e pesquisa e seminários. No projeto Midiateca se faz catalogação, classificação, empréstimos de materiais, controle de qualidade, cadastramento de novos associados, Ciclo de vídeo e DVD e disseminação do acervo.

Tabela 13a - Total de número de pessoas atendidas no programa

Pessoas Atendidas	Número
Direta (professores de ensino básico)	17.988
Indireta (professores e alunos de ensino básico de Blumenau, Itajaí, Rio do Sul, Indaial e Joinville)	300.000
TOTAL	**317.988**

Tabela 13b - Publicações

Título	Veículo
Resumo: "Artes Visuais e Formação do Professor".	Anais do XVII Congresso Nacional da Federação de Arte-Educadores do Brasil – Ouro Preto - MG
Material Educativo para Professor Propositor – Símbolos de Marcelo Grassmann.	Material Educativo (Livreto) – DVDteca Arte na Escola – Instituto Arte na Escola
Material Educativo para Professor Propositor – Evandro Jardim: Caderno de Gravuras.	Material Educativo (Livreto) – DVDteca Arte na Escola – Instituto Arte na Escola

13.1.3 Programa de Extensão Núcleo de Estudos Lingüísticos

O Programa de Extensão *Núcleo de Estudos Lingüísticos (NEL)* é fruto de um projeto anterior, apresentado em 1996 ao Departamento de Letras, com o título de Laboratório de Redação.

Além da prestação de serviços como é o caso da revisão de textos, o NEL abarca a formação dos discentes de cursos de licenciatura bem como professores que atuam na várias redes de ensino através de oficinas e cursos de aperfeiçoamento. A fim de atender à comunidade externa, faz parte do núcleo um serviço de tira-dúvidas e fornecimento de informações relativas à norma culta padrão que se materializa em um programa de televisão, já no ar desde 2001. A esta primeira versão do NEL, estão vinculados dois projetos: o programa de televisão *Em Dia com a Língua Portuguesa* e o Laboratório de produção de

textos. O primeiro visa dirimir as dúvidas enviadas por e-mail ou consultas realizadas por telefone bem como atualizar os telespectadores quanto à norma culta do português padrão e a etimologia das palavras. O segundo objetiva principalmente a revisão de textos. Esse serviço será ofertado aos acadêmicos e aos docentes da instituição, podendo também atender ao público externo. Para o funcionamento do serviço de revisão, inicialmente, será feita a formação dos revisores que atuaram voluntariamente como estagiários. Além disso, o Laboratório ofertará oficinas e curso de aperfeiçoamento atendendo à comunidade acadêmica e à externa.

13.1.4 Programa de Pós-graduação Mestrado em Educação

O *Programa de Pós-Graduação Mestrado em Educação*, da Universidade Regional de Blumenau desenvolve atividades de ensino, pesquisa e extensão. São objetivos do programa:

- Formar pesquisadores em educação num ambiente de produção de pesquisa e para os diferentes níveis de ensino;
- Desenvolver estudos e pesquisas avançados relativos à educação, privilegiando as temáticas envolvidas nas linhas de pesquisa;
- Assegurar a continuidade de pesquisas e imprimir caráter cumulativo às investigações;
- Proporcionar a atribuição do grau de Mestre em Educação.
- O público alvo do programa é constituído de:
  - Professores do Ensino Superior; Técnicos e Professores das redes de ensino;
  - Membros de Instituições e organismos de pesquisa, de estudos e de intervenção no campo da educação;
  - Licenciados em todas as áreas;
  - Profissionais liberais com interesses na área da educação.

Tabela 13c – Seminários em Educação do CCE promovidos pelo PPGE

DATA	SEMINÁRIOS EM EDUCAÇAO	PALESTRANTES
10/03/2006	Escolarização em Camadas Populares: tendências atuais no campo da Sociologia da Educação	Profª Draª Nadir Zago - UFSC
07/04/2006	Os padrões morais e a marca distintivado homem: uma reflexão para a formação de professores.	Prof. Dr. Miguel Angel Garcia Bordas - UFBA
19/05/2006	Escrita, autoria e orientação: Discutindo Processos e Produtos na Formação do Pesquisador em Educação.	Profª Dra. Ana Maria Netto Machado - UNIPLAC
30/06/2006	O PPGE da FURB: Espaço de pesquisa, Formação Humana e Qualidade Social.	Prof. Dr. Lauro Carlos Wittmann - FURB
11/08/2006	Universidade e Responsabilidade Social	Prof. Dr. Pedro Laurindo Gorgen - UNICAMP
15/09/2006	Transformações no mundo do trabalho e repercussões na educação: Velhas e Novas questões	Prof. Dr. Lucidio Bianchetti - UFSC

O PPGE/ME realizou em 2006, avaliações de bancas de processos que solicitaram o reconhecimento de título de Mestre em Educação, de curso de Pós-Graduação *Stricto Sensu*, oferecido no Brasil por Instituição Estrangeira (Instituto Pedagógico Latinoamericano y Caribeño – IPLAC/CUBA), mediante convênio com Instituições

Nacionais (UNOESC), de acordo com a Resolução n. 2 de 9 de junho de 2005, do Conselho Nacional de Educação.

Como parte obrigatória das atividades, os mestrandos passam por seminários de qualificação com bancas internas visando à análise dos textos a serem submetidos, em fase posterior, à defesa:

13.1.5 Laboratório de Línguas

O *Laboratório de Línguas*, ligado à direção do Centro de Ciências da Educação, tem como objetivo a oferta de cursos de língua estrangeira para a comunidade acadêmica e comunidade em geral.

Conta com um equipamento LLC-8000 da Sony, com 52 cabines individuais, utilizado como suporte para o processo de aprendizagem de línguas, permitindo, entre outros, que o aluno desenvolva com mais rapidez a sua comunicação oral e "apure" a sua compreensão auditiva.

Estende seus serviços aos cursos de graduação: Letras e Secretariado Executivo Bilíngüe e aos alunos de Ensino Médio da Etevi, acreditando ser um facilitador para o aprendizado mais eficaz também para este público.

Tabela 13d - Cursos oferecidos para a comunidade e número de alunos

CURSOS REGULARES	2006/1	2006/2
Cursos de Inglês e Espanhol* para o Programa de Atualização Permanente - PROAP	**10**	**06**
Cursos de Língua Espanhola	**05**	**05**
Cursos de Mandarim	**13**	**20**
Cursos de Língua Inglesa (Básicos, Pré-Intermediários, Intermediários, Avançados, Conversação)	**244**	**240**
Cursos Diferenciados: Vocabulary & Pronunciation, Estratégias de Leitura em Língua Inglesa, Talk Shop, Expressões Idiomáticas, English and Communication, Open Window, Português no Mundo da Comunicação, Português para Estrangeiros e/ou Atualização para Professores de Inglês	**58**	**27**
TOTAL DE ALUNOS	**330**	**298**

Tabela 15e - Número de Alunos do Laboratório de Línguas – Graduação/Ensino Médio

Cursos que utilizaram o Laboratório de Línguas	2006/1	2006/2
Letras	136	105
Secretariado Executivo Bilíngüe	115	76
Escola Técnica do Vale do Itajaí - ETEVI	*	*
TOTAL DE ALUNOS	**251**	**181**

* Os alunos da Etevi não freqüentaram regularmente as aulas de laboratório.

Tabela 13f - Livros publicados por departamento

DEPTO	AUTOR(ES)	TÍTULO DO LIVRO	EDITORA
Educação	Souza, O. e Lamar, Adolfo. R. (orgs.); Biembengut, M.S.; Andrade, M.C.L.; Bohn, H. I.; Breuckmann, H.J.; Heinig, Otilia. L.O.M.; Keim, E.J.; Silva, N.M.A.E.; Wittmann, L.C.; Meneghel, S.M.; Fischer, J.; Urbaneski, V.	Educação em perspectivas- interfaces para a interlocução. Homenagem ao Prof. Lauro Wittmann	Insular, 2006
Educação	Furlanetto (Org.); Souza, O. (Org.)	Foucault e a autoria	Insular, 2006

Tabela 13g – Artigos publicados (livro/capítulo de livro) por departamento

DEPTO	AUTOR(ES)	TÍTULO DA PUBLICAÇÃO	VEÍCULO
Educação	Heinig, Otília. L.O.M.; Silva da, Rúbia	O Lúdico e o Órgão do Sentido: instrumento de uma prática pedagógica ressignificado.	Formação Humana: resistência, silêncios e utopia.
Educação	Furlanetto, M.M.; Souza, O.	A função-autor numa heterogeneidade teórica	Florianópolis: Insular, 2006, p. 15-28.
Educação	Souza, O.; Lamar, A.R.	Escrever na escola e a constituição do sujeito	Educação em perspectivas: espaços para interlocução. Florianópolis: Insular, 2006, p. 75
Educação	Oliveira, Lilian. B. Junqueira; Sergio, A. Gilz; Claudino Rodrigues; Edile Perobell; Rachel. M. B.	Cursos de Formação de Professores	Ensino Religioso e formação docente: Ciências da Religião e Ensino Religioso em diálogoe
Educação	Pereira, G.R. DE M.; Andrade, M.C.L.	Sobre tigres e homens: algumas observações sociológicas a respeito da formação humana	Educação em perspectivas: espaços para interlocução. Florianópolis: Insular, 2006, p. 207-224
Educação	Meneghel, S.M.	UNICAMP:Cérebros, cérebros, cérebros	A Universidade no Brasil: concepções e modelos. 1. ed. Brasília: Instituto Nacional de Estudos e Pesquisas Educacionais Anísio Teixeira, 2006, v. 1, p. 325-335
Educação	Fischer, J.; Silva, R. da	Tecendo u diálogo acerca da prática pedagógica: atividades desenvolvidas na educação infantil	Educação em perspectivas: espaços para interlocução. Florianópolis: Insular, 2006, p. 81-94
Educação	Souza, O.; Melchioretto, J.; Clemente, R.; Fronza, F.J.	Formação humana no processo de escrita	Educação em perspectivas: espaços para interlocução. Florianópolis: Insular, 2006, p. 153-167
Letras	Heinig, Otília; Otte, R.V.	Autoria: análise dos discursos dos alunos do ensino médio	Educação em perspectivas: espaços para interlocução. Florianópolis: Insular, 2006. , p. 139-150.
Letras	Heinig, Otília	Quando produzir textos faz sentido para educador e educandos	Florianópolis: Insular, 2004, v. , p. 89-111.
Letras	Heinig, Otília	O prazer de ser produtor de textos	Blumenau: Letra Viva, 1997, v. , p. 17-26
Letras	Heinig, Otília	Encontrei-os na água. A poética do mito	Blumenau: Letra Viva, 1995, v. , p. 37-62.
Artes	Hostert, Fábio. L.	Aspectos do Teatro Contemporâneo	Anais do congresso: Linguagens Artísticas: construções e processos na educação

			I Semana de Estudos Campus Balneário Piçarras V Jornada Nacional de Pedagogia III Ciclo de Palestras do Núcleo de Arte e Cultura - NAC

Tabela 13h – Artigos publicados (nacional) por departamento

DEPTO	AUTOR(ES)	TÍTULO DA PUBLICAÇÃO	VEÍCULO
Educação	Rausch, Rita B.; Chierici, R.	Indissociabilidade entre ensino, pesquisa e extensão: pensamento e ações de professores de graduação.	Revista da UNIFEBE, v. 4, p. 173-184, 2006
Educação	Rausch, Rita B.; Hoffmann, J. D.	Escola Pública Integrada de Blumenau: contribuições à aprendizagem e desenvolvimento dos alunos	Anais Congresso Qualidade de educação, Joinville.
Educação	Rausch, Rita B.; Arrevillaga, D.; Tessari, A.C.	Pensamento dos professores de Pedagogia acerca de professor reflexivo	Anais Congresso Qualidade de educação, Joinville
Educação	Rausch, Rita B.; Schmitt, A.; Berner, F. F. C.	Registro do planejamento da Educação Infantil.	UNIrevista (UNISINOS. Online), v. I, p. 10-16, 2006.
Educação	Rausch, Rita B.	O processo de reflexividade desenvolvido no curso de pedagogia da FURB na visão dos alunos egressos de 2000 a 2004.	Anais XIII Encontro Nacional de Didática e Prática de Ensino - ENDIPE, 2006, Recife. XIII Encontro Nacional de Didática e Prática de Ensino - ENDIPE, 2006.
Educação	Rausch, Rita B.	A indissociabilidade entre ensino, pesquisa e extensão: possibilidades e desafios	Anais VI ANPED SUL - Seminário de pesquisa em Educação da Região Sul, 2006, Santa Maria. VI ANPED SUL - Seminário de pesquisa em Educação da Região Sul. Santa Maria : Fato Eventos, 2006.
Educação	Fischer, Julianne; Georg, Edeméia. J.	Jogar e Brincar : uma forma de Aprender na Pré-Escola	Revista Leonardo Pós
Educação	Fischer, Julianne; Hort, Ana. P. F.; Maçaneiro, Jussara. M.	Gestores: em direção às políticas inclusiva de suporte, apoio e formação do professor	VI Congresso Nacional de Educação – EDUCERE
Educação	Fischer, Julianne; Pereira, Silvana	A Utilização de Software na Educação de Jovens e Adultos: uma alternativa	XIII Encontro Nacional de Didática e Prática de Ensino
Educação	Oliveira, Lilian. B.; Junqueira, Sergio. A.	A questão do Ensino Religioso na União Européia	Revista Diálogo Educacional (PUCPR)
Educação	Vieira, Rafaela; Musa, Ines. C.; Oliveira, Lilian. B.	Educação Ambiental e Religião: percepções e perspectivas a partir das denominações cristãs da sub-bacia do Ribeirão Araranguá de Blumenau/SC	Revista Eletrônica do Mestrado em Educação Ambiental
Educação	Oliveira, Lilian. B.	Princípios para a formação de professores de Ensino Religioso	Revista de Educação. AEC
Letras	Ribeiro, Maria. J.	Deus: alteridade múltipla na obra de Clarice Lispector	Revista de Divulgação Cultural n 88; ano 28; jan/abr 06; p. 39-46.

Letras	Ribeiro, Maria. J.	Um drama jocoso: traços paródicos entre fato e ficção em Partes de África	Revista de Divulgação Cultural n 89; ano 28; maio/ago 06; p. 75 – 82. (prelo)
Letras	Zitzke, Bethania. C.	Um levantamento de metáteses na fala de crianças em fase de aquisição de linguagem	Porto Alegre, v. 125, n. 0, p. 219-227, 2001.

Tabela 13i – Artigos publicados (internacional) por departamento

DEPTO	AUTOR(ES)	TÍTULO DA PUBLICAÇÃO	VEÍCULO
Educação	Meneghel, S. M; Theis, I. M.; Mattedi, M.	Ciência, tecnologia e inovação no desenvolvimento regional de Santa Catarina: um estudo comparativo entre BLUSOFT e CDB	ESOCITE 2006 – VI Jornada Latinoamericanas de Estudios Sociales de la Ciência y la Tecnologia, 2006, Bogotá
Educação	Meneghel, S. M; Theis, I. M; Robl, F	Pesquisa tecnológica em países periféricos: trajetória e dinâmica do Instituto de Pesquisa Tecnológicas de Blumenau	ESOCITE 2006 – VI Jornada Latinoamericanas de Estudios Sociales de la Ciência y la Tecnologia, 2006, Bogotá
Educação	Meneghel, S. M; Theis, I. M.	Universidade e desenvolvimento regional em Santa Catarina, Brasil: um estudo da contribuição das IES do Sistema ACAFE para as suas regiões de abrangência	ESOCITE 2006 – VI Jornada Latinoamericanas de Estudios Sociales de la Ciência y la Tecnologia, 2006, Bogotá
Letras	Heinig, Otilia. L. O. M.	Reflecciones sobre como ensañar y aprender: discursos de professores de lengua portuguesa	Ediciones Universitarias de Valparaiso, 2006. v. 1. p. 45-46.
Letras	Heinig, Otilia. L. O. M	A compreensão do sistema alfabético do PB	Anais do XIV Congresso Internacional de la Asociación de Lingüistica y Filosofia de America Latina. Monterrey : Grafo Print Editores, 2005. p. 263-263.
Letras	Heinig, Otilia. L. O. M	The non-homograph homophones: the capacity to explain why the words are written in different ways	Lisboa: Universidade de Lisboa, 2004. p. 21-22.

Tabela 13j – Artigos publicados (resumo publicado em evento científico e cultural) por departamento

DEPTO	AUTOR(ES)	TÍTULO DA PUBLICAÇÃO	VEÍCULO
Educação	Volpi, J.; Rausch,Rrita. B	O pedagogo nas maiores empresas têxteis de Blumenau: existência e atribuições.	Anais 5º Fórum Anual de Iniciação Científica, 2006, Blumenau. 5º Fórum Anual de Iniciação Científica, 2006.
Educação	Silveira, S. T. M.; Rausch, Rita. B.	Educação complementar à escola: sua contribuição ao processo de aprendizagem e desenvolvimento das crianças	.Anais 5º Fórum Anual de Iniciação Científica, 2006. 5º Fórum Anual de Iniciação Científica, 2006
Educação	Hoffmann, J. D.; Rausch, Rita. B.	. Escola Pública Integrada em Blumenau: uma proposta de qualidade?.	Anais Seminário das licenciaturas. FURB, Blumenau

Educação	Tessari, A.C.; Arrevillaga, D.; Rausch, Rita B.	Professor reflexivo: o pensamento de professores de pedagogia	Anais Seminário das licenciaturas. FURB, Blumenau
Educação	Rausch, Rita B.; Volpi, D.; Volpi, J.	O espaço do pedagogo nas maiores empresas têxteis de Blumenau	Anais Seminário das licenciaturas. FURB, Blumenau
Educação	Francisco, G. C. B. de; Lamar, Adolfo. R.	As concepções de ciência veiculadas nas escolas: uma abordagem a partir dos estudos sociais da ciência e da tecnologia.	2º Seminário Brasileiro de Estudos Culturais e Educação, Canoa, Rio Grande do Sul, 2006.
Educação	Dentz, C. V.; Lamar, Adolfo. R.	Filosofia e Educação Ambiental: uma abordagem da produção científica do GT 22 de Educação Ambiental de ANPEd	II Seminário de Epistemologia e Teorias da Educação, 2006, Campinas.
Educação	Lamar, Adolfo. R.; Francisco, G. C. B. de; Carvalho, C.; Dentz, V. V.; Urbaneski,V.; Dentz, C. V.	Tendências Epistemológicas da Pesquisa em Educação no Estado de Santa Catarina	I Simpósio Internacional em "Educação e Filosofia": perspectivas contemporâneas da Filosofia da Educação, 2006, Marília.
Educação	Breuckmann, João. H.	A relação entre conceitos cotidianos e científicos no estudo das funções in: Anais da VII Reunião de Didática da Matemática do Cone Sul	CD-ROM
Educação	Breuckmann, João. H.; Lins, Marlene; Francisca R. C. C	Ensino de ciências: uma proposta para o dia-a-dia escolar in: Atas do v encontro nacional de Pesquisa em Educação em Ciências	CD-ROM
Educação	Breuckmann, João. H.	A docência e a apropriação do conhecimento. In: IX Seminário Municipal de Educação de Timbó	CD-ROM
Educação	Fischer, Julianne; Roseman, Carla. K	Projeto Novas Possibilidades de Ensino Aprendizagem(NPEA): A Fala dos Alunos Participantes.	VI Seminário de Pesquisa em Educação da Região Sul - ANPED Sul
Educação	Fischer, Julianne; Pereira, Silvana. K.	Cibercultura na Educação de Jovens e Adultos	VI Seminário de Pesquisa em Educação da Região Sul - VI ANPED Sul
Educação	Fischer, Julianne; Effting, Dulce. V.	Método Neuropedagógico para a alfabetização de pessoas com necessidades educacionais especiais	5º Fórum Anual de Iniciação Científica - FAIC
Educação	Fischer, Julianne; Bylaardt, Milene. B.	Educação inclusiva: processo irreversível, uma questão de direito	II Seminário Nacional sobre Educação e Inclusão Social de Pessoas com Necessidades Especiais
Educação	Grosch, Maria. S.; Silva, Neide. M. A.; Ferreira, Maria. G. C. C.	A extensão Universitária na formação continuada de profissionais da educação: desafios e conquistas no espaço da Universidade Regional de Blumenau.	3º Congresso Brasileiro de Extensão Universitária, 2006. Anais – CD Room
Educação	Grosch, Maria. S.; Silva, Neide. M. A.; Ferreira, Maria. G. C. C	Formação Continuada de Profissionais da Educação: Extensão universitária consolidada a partir de parcerias.	VII Fórum de Extensão Universitária da Acafe, 2006. Anais - CD-Rom
Educação	Grosch, Maria. S.; Silva, Neide. M. A.; Ferreira, Maria. G. C. C	Programa de formação continuada: espaço de consolidação de parcerias e trabalho coletivo. Painel: Formação de	XIII Endipe – Encontro Nacional de Didática e Prática de Ensino – PPGE, 2006. Anais Do Evento CD-Rom

		professores: Representações, ações e profissionalização docente.	
Educação	Oliveira, Lilian. B. Junqueira, Sergio. A.	A construção histórica de um componente curricular brasileiro: Ensino Religioso	VI Congresso Luso-Brasileiro De História Da Educação
Educação/ Ciências Sociais e Filosofia	Oliveira, Lilian B.; Fontanive, Dolores H; Fontanive, Djana; Pickart, Anelise	Desafios e perspectivas para uma formação continuada: um estudo a partir da Região do Alto Vale do Itajaí	VI ANPED Sul
Educação	Oliveira, Lilian B.; Junqueira, Sergio A.; Koch, Simone R.	Formação do professor de Ensino Religioso em Santa Catarina	XI Congresso sobre Religión e Etnicidad
Educação	Oliveira, Lilian B.; Kravice, Mariane	Práticas pedagógicas de Ensino Religioso e Séries Iniciais do Ensino Fundamental: uma pesquisa a partir das escolas da 24 GEREI de Jaraguá do Sul	Pós Graduação em Educação: Novas Questões
Educação	Dentz, C. V.; Lamar, Adolfo R.	O giro antropocêntrico e lingüístico na Filosofia e na Filosofia da Educação	II Seminário de Epistemologia e Teorias da Educação. Campinas, São Paulo, 2006
Educação	Breuckmann, H. J.; Lins, Marlene S. K.	Tratamento interdisciplinar de conteúdos programáticos no Ensino Básico	58 Reunião Anual do SBPC, 2006. Anais. Florianópolis.
Educação	Souza, Francisca R. C. C.; Breuckmann, Henrique J.	A resolução de problemas através de projetos: possibilidades e limitações	VI Seminário de Pesquisa em Educação da Região Sul, 2006. Santa Maria. Anais.
Educação	Andrade, M. C. L. de; Pereira, G. R. de M.	Profissionalização, formação inicial e formação continuada de professores: ensaio de interpretação sociológica	XII ENDIPE – Encontro Nacional de Didática e Prática de Ensino, 2006.
Educação	Baruffi, M.; Andrade, M. C. L. De	Sentidos de escola e movimentos sociais do povo Xokleng, Comunidade Bugio – SC	29ª Reunião Anula da ANPEd, 2006
Educação	Pereira, G. R. de M.; Andrade, M. C. L.	Lucro de ação: um exame das condições de possibilidade do magistério oficial	Revista Brás. De Est. Pedagógicos, v. 87, p. 9-18, 2006
Educação	Heinig, O. L. O. M	A prática pedagógica que chamou atenção	VI ANPED Sul, 2006, Santa Maria, v. 1, p. 1-8
Educação	Meneghel, S. M.	A relação universidade-sociedade no Brasil	Seminário GAPI, 2006. Campinas
Educação	Meneghel, S. M	A qualidade da produção acadêmica em educação: uma visão a partir de resumos de dissertações no PPGE/FURB	VI Seminário de Pesquisa em Educação da Região Sul – ANPED; III Seminário dos Secretários dos Programas de Pós-Graduação, 2006
Educação	Meneghel, S. M	Tecnologias na escola: o mito de Sísifo ou um santo na aprendizagem	IV Seminário Integrado de Linhas de Pesquisa, 2006, Blumenau
Educação	Meneghel, S. M	Condições de produção científica em educação num programa de pós-graduação em educação de universidade periférica – o caso da FURB	IV Seminário Integrado de Linhas de Pesquisa, 2006, Blumenau
Educação	Meneghel, S. M	O projeto político pedagógico: entre o legal e a prática escolar	IV Seminário Integrado de Linhas de Pesquisa, 2006, Blumenau

Educação	Meneghel, S. M	Produção de dissertações em educação: um estudo sobre a FURB (1991-2003)	IV Seminário Integrado de Linhas de Pesquisa, 2006, Blumenau
Educação	Meneghel, S. M.; Silva, T. J.	A produção de dissertações e teses sobre educação superior no Brasil – o período 1985-1986	5º FAIC – Fórum Anual de Iniciação Científica, 2006, Blumenau
Letras	Heinig, Otilia. L. O. M.	O efeito da educação sistemática sobre as estratégias preferenciais dos indivíduos quando evocam os significados	Porto Alegre. Livro de resumos do 7 ENAL. Porto Alegre : Evangraf, 2006. v. 1. p. 48-48.
Letras	Heinig, Otilia. L. O. M.	O sistema alfabético do português do Brasil: qual o olhar na/da escola?.	Livro de Resumos do IV Congresso Internacional da ABRALIN. Brasília : Universidade de Brasília, 2005.
Letras	Heinig, Otilia. L. O. M.	Ponte entre formar e aprender: uma investigação sobre o ensino de língua materna	Caderno de resumos do XVII SEMINÁRIO DO CELLIP. Guarapuava : Unicentro, 2005. v. 1. p. 196-196
Letras	Heinig, Otilia. L. O. M.	Negociando sentidos na aprendizagem do sistema escrito	Pelotas. Anais do Senale. Pelotas, 2005. p. 1-1.
Letras	Heinig, Otilia. L. O. M.	A relação teoria e prática quanto aos gêneros discursivos: vozes dos alunos de Letras	Caderno de resumos do XVII SEMINÁRIO DO CELLIP. Guarapuava. : Unicentro, 2005. v. 1. p. 48-48.
Letras	Heinig, Otilia. L. O. M.	Os dizeres de professores sobre sua formação	Caderno de resumos do XVII Seminário do Cellip. Guarapuava : Unicentro, 2005. v. 1. p. 107-108.
Letras	Heinig, Otilia. L. O. M.; Souza, C. A. W.	Um mesmo acontecimento?.	Caderno de resumos do XVII Seminário do Cellip. Guarapuava : Unicentro, 2005. v. 1. p. 53-53.
Letras	Heinig, Otilia. L. O. M.; Scliar Cabral, L	Contextos competitivos: um estudo sobre homófonos não homógrafos	Informativo. Maceió : Anpoll, 2004. p. 436-436
Letras	Heinig, Otilia. L. O. M.	O efeito da educação sistemática sobre as estratégias preferenciais dos indivíduos quando evocam os significados	Círculo de estudos lingüísticos do sul - caderno de resumos. Florianópolis, 2004. p. 168-168.
Letras	Heinig, Otilia. L. O. M. Trigo, L. K. L	O ensino da língua materna sob o ponto de vista do professor formado pela furb	Blumenau. Resumos do III Fórum Anual de Iniciação Científica, 2004.
Letras	Heinig, Otilia. L. O. M. Wiedemer, M. L	Verbos e o uso da preposição: análise em textos de imprensa	Blumenau. Resumos do III Fórum Anual de Iniciação Científica., 2004.
Letras	Heinig, Otilia. L. O. M.; Guedert, K. C. A. P.	Produção de material didático-pedagógico para o ensino de língua portuguesa no ensino	Brusque. Anais do Congresso Integrado de Iniciação científica. Brusque, 2004. p. 93-93.
Letras	Heinig, Otilia. L. O. M.; Nunes, Victor C. S.	Em dia com a língua portuguesa	Blumenau : Furb, 2004. p. 134-135.
Letras	Heinig, Otilia. L. O. M.	Não confunda homônimos legais com palavras normais	João Pessoa : Idéia, 2003. p. 243-244
Letras	Heinig, Otilia. L. O. M.	Uma investigação sobre o ensino da ortografia nos primeiros ciclos do Ensino Fundamental	Caderno de programação e resumos, 2003. p. 296-296.
Letras	Heinig, Otilia. L. O. M.	Homonímia:confrontando conceitos e livros didáticos	São Paulo. 50.º GEL Resumos. São Paulo, 2002. p. 167-167.

Letras	Heinig, Otilia. L. O. M.	Títulos: leitura e produção escrita	Marília. XLIX Seminário do Gel: programação e resumos. Marilia : Fundação Eurípdes Soares da Rocha, 2001. p. 365-365.
Letras	Heinig, Otilia. L. O. M.	Para que esses olhos tão grandes?	Belo Horizonte. VI Congresso Brasileiro de Lingüística Aplicada: a linguagem como prática social. Belo Horizonte : Fale/UFMG, 2001. p. 214.
Letras	Heinig, Otilia. L. O. M.	A necessidade do texto dissertativo de caráter científico no III grau: como torná-lo vital e dinâmico.	Campinas. 12.º Congresso de Leitura do Brasil, 1999
Letras	Zitzke, Bethania C.; Lübke, H. C.; Silveira, V. M. A.	Língua Portuguesa e Interdisciplinaridade: Estabelecendo Sentidos.	Curitiba. Programação e Caderno de Resumos. Curitiba : Editora da UFPR, 2001. v. 1. p. 53-53.
Letras	Zitzke, Bethania C.	Um Levantamento de Metáteses na Fala de Crianças em Fase de Aquisição da Linguagem	Porto Alegre. Resumos. Porto Alegre : EDIPUCRS, 2000. v. 1. p. 23-23
Letras	Zitzke, Bethania C.	A linguagem da criança com desvios fonológicos: Consolidação de um banco de dados.	Florianópolis. Cadernos de Resumos. Florianópolis : UFSC, 1997. v. 1. p. 17-17.
Letras	Zitzke, Bethania C.	A fonologia da criança na faixa dos quatro anos.	Pelotas : EDUCAT, 1994. v. 1. p. 35-35.
Letras	Haussmann, Elisa P.	Cinema em sala de aula: A personalidade de Cleópatra	Anais do II Seminário das Licenciaturas – comunicação Oral.
Artes	Bona, Melita	O que se canta e escuta na escola: análise de repertórios musicais praticados no cotidiano da escola	Anais da ANEPD Sul, 2006
Artes	Bona, Melita	Canto e toco o que me toca: o repertório musical e a formação do professor	Anais Da Abem (Associação Brasileira De Educação Musical) Sul

Tabela 13k – Dissertações de Mestrado defendidas na FURB

DEPTO	AUTOR	TÍTULO	DATA
Artes	Bona, Melita	Nas entrelinhas da pauta: repertório e práticas musicais de professoras dos anos iniciais	11/12/2006
Artes	Moreira, Roseli. K.	Da tridimensionalidade às relações tridimensionais na ecopedagogia: uma perspectiva diferenciada de educação	11/08/2006
Artes	Jüngue, Lindamir. A. R.	Artes gráficas & computação no processo educativo: um método para estimular o senso criativo	29/08/2006
PPGE/ME	Gláucia Castelo Branco de Francisco	Ensino de genética: uma abordagem a partir dos estudos sociais da ciência e da tecnologia	03/02/06
PPGE/ME	Gercy de Almeida Camargo Filho	O programa bolsa escola no município de Blumenau	10/02/06
PPGE/ME	Cyntia Fabiana Laube	O jornal no contexto escolar: a leitura como prática social e como prática	17/02/06

		institucionalizada	
PPGE/ME	Pablo Varela Branco	A literatura e seus caminhos: os dizeres dos alunos de letras	17/02/06
PPGE/ME	Maria Cristina Rodrigues	Os professores de educação superior em formação e os saberes pertinentes à docência	20/02/06
PPGE/ME	Francisca Raquel Cavalcante César De Souza	A resolução de problemas através de projetos: possibilidades e limitações	20/02/06
PPGE/ME	Rúbia Da Silva	Tecendo um diálogo acerca das práticas pedagógicas: atividades desenvolvidas na educação infantil	20/02/06
PPGE/ME	Rosely Tomasi	Gênero textual: resumo como estratégia de estudo	21/02/06
PPGE/ME	Silvana Mara Pereira	As concepções dos professores de ensino regular frente ao processo de inclusão de alunos com necessidades educacionais especiais	21/02/06
PPGE/ME	Mônica Maria Baruffi	Entre o sol e a sombra: os sentidos de escola para o povo Xokleng (comunidade Bugio/SC)	22/02/06
PPGE/ME	Marisa Raduenz	Encontro pedagógico: espaço social de inclusão	22/02/06
PPGE/ME	Júlia Helena Stein Corrêa da Cunha	A representação social do curso de fisioterapia: a visão do formando	23/02/06
PPGE/ME	Edmilson dos Santos	Lugar (in)certo da educação física no currículo escolar: um olhar a partir da epistemologia social	23/02/06
PPGE/ME	Carin Carvalho	O currículo na voz dos professores: um estudo de caso à luz da epistemologia social	23/02/06
PPGE/ME	Ricardo Leone Martins	A participação dos professores na escola constituinte em lages, 1998: o escrito, o dito e o feito	23/02/06
PPGE/ME	Volney Zunino	O corpo em discurso	24/02/06
PPGE/ME	Vilmar Urbaneski	Epistemologia social, ciências cognitivas e educação	06/04/06
PPGE/ME	Giselle Marie Krepsky	A resolução de problemas e o ensino do direito: apropriando-se da teoria pela prática relacionada	19/06/06
PPGE/ME	Ises Eraci Simette	Cidadania na escola: entre limites e possibilidades	30/06/06
PPGE/ME	Nevoni Goretti Damo	Um estudo sobre ações educativas para o uso de medicamentos	30/06/06
PPGE/ME	Valdirene Stiegler	Prática pedagógica inclusiva: o que as professoras têm a ver com isso?	30/06/06
PPGE/ME	Cláudia Regina Pinto Michelli	Eu já sou grande!: um estudo sobre o remanejamento da criança na creche	03/07/06
PPGE/ME	Ana Paula Martins	A escola, a ruptura, o retorno: a educação de jovens e adultos	01/08/06
PPGE/ME	Roseli Kietzer Moreira	Da tridimensionalidade às relações tridimensionais na ecopedagogia: uma perspectiva diferenciada de educação	11/08/06
PPGE/ME	Fátima Cristina Cálippo Chuffi	Quero ser cidadão: o indivíduo com trissomia do 21 e a educação – seus dizeres e estratégias, novos paradigmas para a inclusão	23/08/06

PPGE/ME	Nice Ewald Lenzi	Fale das suas aulas de língua portuguesa: com a palavra, as professoras das séries iniciais	25/08/06
PPGE/ME	Lucinéia Sanches	Os moldes da moda: um estudo sobre o estado dos cursos de formação em moda no Brasil	25/08/06
PPGE/ME	Janete Izabel Alves Coutinho De Azevedo	A criança e o brincar: um estudo sobre a concepção das educadoras infantis	25/08/06
PPGE/ME	Lindamir Aparecida Rosa Junge	Artes gráficas & computação no processo educativo: um método para estimular o senso criativo	28/08/06
PPGE/ME	Rafaela Lorena Vieira Otte	O que veio na cabeça eu escrevi: a heterogeneidade nos textos de alunos do ensino médio	29/08/06
PPGE/ME	Volmir Von Dentz	O problema da verdade nas teorias pós-críticas: desdobramentos para a educação	31/08/06
PPGE/ME	Edla Janice Perini Nones	Repetência escolar: um estudo da relação família-escola	01/09/06
PPGE/ME	Yara Marcia Silva Daniele	Momentos na escola: sentidos e silêncios nos discursos das crianças	06/09/06
PPGE/ME	Mariléia Degan Bernart	Vamos brincar de ler e escrever? vivências lúdicas de leitura e escritura com crianças de 3 a 4 anos na educação infantil	06/09/06
PPGE/ME	Marisa Elsa Demarchi	Tecnologias na escola: o mito de sísifo ou um salto na aprendizagem	15/09/06
PPGE/ME	Marcelo Da Silva	Contabilidade: da prática ao ensino, do ensino à prática	06/10/06
PPGE/ME	Cledes Markus	Identidade étnica e educação escolar indígena	20/10/06
PPGE/ME	Maria José De Oliveira Benites	Educação sexual e formação docente: um estudo a partir de concepções discentes	08/11/06
PPGE/ME	Jader Rene Cipriani	Escola normal pedro II (1940 – 1950): um estudo sobre a formação de sujeitos	24/11/06
PPGE/ME	Simone Riske Koch	Discurso e ensino religioso: um olhar a partir da diferença	1º/12/06
PPGE/ME	Silvana Künel Pereira	A utilização de software na educação: uma alternativa para o ensino da língua inglesa no NAES - Gaspar	05/12/06
PPGE/ME	Melita Bona	Nas entrelinhas da pauta: repertório e práticas musicais de professores dos anos iniciais	11/12/06

Tabela 13l – Teses de doutorado defendidas na FURB

DEPTO	AUTOR	TÍTULO	DATA
Letras	Maria José Ribeiro	As rosas de Clarice Lispector: travessia e transfiguração	24 de agosto de 2006
Letras	Maicon Tenfen	A narrativa, o foco, o tempo	21 de setembro de 2006

Tabela 13m – Eventos promovidos por departamento

DEPTO	TÍTULO DO EVENTO	TIPO DE EVENTO	PERÍODO	PARTICIPANTES
Educação	Colóquio de Filosofia e Educação: Desafios e Perspectivas	Colóquio	Outubro de 2006	Co-coordenador Geral com o Prof. Ernesto Jacob Keim
Educação	IX Seminário Municipal de Educação de Timbó	Seminário	31/07/2006 a 01/08/2006	230 Professores da Educação Básica Municipal de Timbó - SC
PPGE/ME	III Simpósio Integrado de Pesquisa	Simpósio	09 e 10 de dezembro de 2006	Professores e alunos do Mestrado em Educação e Comunidade acadêmica
Artes	Finalizarte	Cultural	30 de novembro de 2006 a 01 de dezembro de 2006	Acadêmicos, professores e comunidade em geral
Artes	Universidade em Cena	Cultural	18/11/2006 a 06/12/2006	Acadêmicos, professores e comunidade em geral.
PPGE/ME	Escolarização em Camadas Populares: tendências atuais no campo da Sociologia da Educação	Seminário	10/03/2006	Alunos do Mestrado em Educação e público interno e externo da Universidade
PPGE/ME	Os padrões morais e a marca distintivado homem: uma reflexão para a formação de professores.	Seminário	07/04/2006	Alunos do Mestrado em Educação e público interno e externo da Universidade
PPGE/ME	Escrita, autoria e orientação: Discutindo Processos e Produtos na Formação do Pesquisador em Educação.	Seminário	19/05/2006	Alunos do Mestrado em Educação e público interno e externo da Universidade
PPGE/ME	O PPGE da FURB: Espaço de pesquisa, Formação Humana e Qualidade Social.	Seminário	30/06/2006	Alunos do Mestrado em Educação e público interno e externo da Universidade
PPGE/ME	Universidade e Responsabilidade Social	Seminário	11/08/2006	Alunos do Mestrado em Educação e público interno e externo da Universidade
PPGE/ME	Transformações no mundo do trabalho e repercussões na educação: Velhas e Novas questões	Seminário	15/09/2006	Alunos do Mestrado em Educação e público interno e externo da Universidade

Tabela 13n -Artigos publicados (resumo publicado em revista) por departamento

DEPTO	AUTOR(ES)	TÍTULO DA PUBLICAÇÃO	VEÍCULO
Educação	Fischer, Julianne; Catafesta, Simone	Valorização da leitura: seus mistérios, seus prazeres e suas curiosidades	Revista Leonardo Pós
Educação	Fischer, Julianne; Bona, Cristiane	O resgate das brincadeiras e dos jogos nos núcleos de educação infantil	Revista Leonardo Pós
Educação	Fischer, Julianne; Coelho, Denise. H. da C.	Lesão no Sistema Nervoso Central: como se dá a alfabetização	Revista Leonardo Pós
Educação	Fischer, Julianne; Muraro, Sabrina	Interação e diversidade: aprendendo com as diferenças	Revista Leonardo Pós
Educação	Fischer, Julianne; Slomp Josi	Formando leitores por meio do desenvolvimento da linguagem verbal	Revista Leonardo Pós
Educação	Fischer, Julianne; Sardinha, Dilene Tavares	Êxito escolar com base na afetividade	Revista Leonardo Pós
Educação	Fischer, Julianne; Nunes, Ilisete	Educação inclusiva: uma escola para todos	Revista Leonardo Pós

Educação	Fischer, Julianne; Doebeli, Jerusa. S.	Educação física e afetividade	Revista Leonardo Pós
Educação	Fischer, Julianne; Cardoso, Salésio	Dificuldades de aprendizagem na leitura e escrita	Revista Leonardo Pós
Educação	Fischer, Julianne; Sevegnani, Evanilde	Dificuldades de aprendizagem	Revista Leonardo Pós
Educação	Fischer, Julianne; Bambino, Leila. V .S.	Cursiva x Imprensa/Mesa com /Z/? E agora, professor?	Revista Leonardo Pós
Educação	Fischer, Julianne; Pasani, Inalda .A. S	A relação professor/aluno a interatividade da sala de aula	Revista Leonardo Pós
Educação	Fischer, Julianne; Ribeiro, Vera. R. A.	A matemática e as possibilidades de aplicação da interdisciplinaridade	Revista Leonardo Pós
Educação	Fischer, Julianne; Morastoni, Michelle. F.	A influência do espaço do núcleo de educação infantil no desenvolvimento global da criança	Revista Leonardo Pós
Educação	Fischer, Julianne; Feldmann, Julianne	A importância do psicopedagogo dentro da instituição escolar	Revista Leonardo Pós
Educação	Fischer, Julianne; Correa, Elza	A importância do lúdico na aprendizagem: brincando e aprendendo	Revista Leonardo Pós
Educação	Fischer, Julianne; Bonacolsi, Dirleia A	A escolha do livro literário	Revista Leonardo Pós
Educação	Fischer, Julianne; Balthazar, Maria. P. N. C.	A brinquedoteca numa visão educacional moderna	Revista Leonardo Pós
Educação	Fischer, Julianne Fritz, Carla A. R.	A arte de brincar	Revista Leonardo Pós

Tabela 13o – Pesquisas realizadas pelo centro

DEPTO	TÍTULO	COORDENADOR	PESQUISADORES	BOLSISTA	ÓRGÃO FINANCIADOR/EDITAL	INÍCIO	TÉRMINO
Educação	Assessoria a projetos educacionais no Ensino Básico	Henrique Breuckmann	Alunos do Ensino Médio				
Educação	Assessoria a projetos educacionais no Ensino Básico	Henrique Breuckmann	Professores e alunos do Ensino Fundamental				
Artes	Pesquisa em Arte na Universidade	Stela Maria Meneghel	Rozenei Maria Wilvert Cabral; Marilene de Lima Körting Schramm; Sheila Luzia Maddalozzo	Deise Priscila Delagnollo e Cristiane	NUPAE (Nucleo de Pesquisas em Arte na Educação)	Julho de 2006	Dezembro de 2006

Tabela 13p – Infra-estrutura laboratorial por departamento a que está vinculada

DEPTO	LABORATÓRIO	FINALIDADE	SALA
Educação	Laboratório de Instrumentação para o Ensino	Auxílio de material didático para alunos e professores	I-203 e I-205
Artes	Laboratório de Pintura	Aulas de pintura	R-101
Artes	Laboratório de Gravura	Aulas de Gravura	R-103
Artes	laboratório de cerâmica	aulas de cerâmica	R-106
Artes	Laboratório de Escultura	Aulas de Escultura	R-108
Artes	Laboratório de Práticas Instrumentais	Aulas de Música	R-207, R-208 e R 230
Artes	Laboratório de Teclado	Aulas de Teclado	R-209
Artes	Laboratório de Práticas Teatrais	Aulas de Teatro	S-112, S-113, S125, S-126 e R212

13.2 Recursos humanos

Tabela 3q – Recursos Humanos

CCE	Nº de servidores		Horas semanais		Média h.semanais / servidor	
	I Sem.	II Sem.	I Sem.	II Sem.	I Sem.	II Sem.
Professor	93	78	2.414	2.099	25,96	26,91
Técnico-Administrativo	7	7	280	280	40,00	40,00
Docente + Técnico-Administrativo	**100**	**85**	**2694**	**2379**	**26,94**	**27,99**
Prestador de Serviço						
Bolsista	9	9	180	180	20,00	20,00
TOTAL	**109**	**94**	**2874**	**2559**	**26,37**	**27,22**

13.3 Execução orçamentária

Tabela 3r - Execução Orçamentária

CCE	2005		2006		VARIAÇÃO	
DESCRIÇÃO	Orçado	Executado	Orçado	Executado	Exec./Orç.	Exec. 2005/2006
Receitas	**3.632.873**	**3.988.414**	**3.565.812**	**3.522.775**	**-1,2%**	**-11,7%**
Despesas	**4.025.301**	**4.488.918**	**4.497.479**	**4.656.301**	**3,5%**	**3,7%**
Pessoal e Encargos Sociais	3.757.806	4.316.670	4.199.649	4.469.909	6,4%	3,5%
Material de Consumo	33.829	26.365	38.102	24.319	-36,2%	-7,8%
Passagens de Despesas de Locomoção	70.149	49.460	85.430	55.097	-35,5%	11,4%
OST - Pessoa Física	69.960	42.704	79.770	67.228	-15,7%	57,4%
OST - Pessoa Jurídica	63.557	32.146	70.528	29.873	-57,6%	-7,1%
Equip. e Material Permanente	30.000	21.573	24.000	9.874	-58,9%	-54,2%

14. CENTRO DE CIÊNCIAS DA SAÚDE

14.1. Atribuições do Centro de Ciências da Saúde

O Centro de Ciências da Saúde corresponde à Unidade Universitária que coordena os seguintes Departamentos e respectivos Cursos:

- Ciências Farmacêuticas (Curso de Farmácia e Curso de Nutrição);
- Educação Física e Desportos (Curso de Educação Física);
- Enfermagem (Curso de Enfermagem);
- Fisioterapia (Curso de Fisioterapia);
- Medicina (Curso de Medicina e Curso de Medicina Veterinária);
- Odontologia (Curso de Odontologia);
- Psicologia (Curso de Psicologia).

Compete ao Centro de Ciências da Saúde, conforme o Regimento Geral da Universidade, deliberar sobre os assuntos de natureza técnica, administrativa e funcional referente aos cursos que coordena, tendo como órgão executivo a Direção e, como órgão deliberativo, o Conselho do Centro.

14.2 Missão

O Centro de Ciências da Saúde tem como missão "Influenciar a melhoria da qualidade de vida da população residente na área de abrangência da Universidade Regional de Blumenau, difundindo conhecimentos comuns e conhecimentos avançados com a finalidade de cuidar da saúde, bem como de prevenção e tratamento adequado das doenças, através de ações nos campos de ensino, pesquisa e extensão, com ênfase na formação de profissionais competentes, éticos e humanistas".

14.3 Objetivos

- Dar continuidade às obras do Hospital Universitário;
- Implantar a primeira fase do Hospital Universitário;
- Implantar do Hospital Veterinário;
- Implementar o Ambulatório Integrado (Campus V);
- Implantar dos Laboratórios específicos dos cursos de Nutrição e Medicina Veterinária;
- Reestruturar os Espaços Físicos;
- Equipar e modernizar os laboratórios já existentes;
- Capacitar o corpo docente e técnico administrativo;
- Incentivar a pesquisa e extensão.

14.4 Atividades desenvolvidas no ano

O Centro de Ciências da Saúde, dentro da filosofia de sua missão de melhorar as condições de ensino e melhoria de qualidade de vida da população, num trabalho conjunto de alunos e professores, procurou incrementar as ações de extensão, sempre visando o bem da coletividade, assim como diversificar e aumentar os trabalhos de pesquisa, para tanto deu continuidade ao trabalho de assessoria pedagógica para todos os cursos do CCS, incluindo eventos de formação docente com o apoio da Pró-Reitoria de Ensino de Graduação, apoiou as Semanas Acadêmicas bem como os Seminários, as Jornadas dos cursos; atuou na continuidade do processo de implantação do Hospital Universitário e do Ambulatório Integrado.

14.4.1 Departamento de Ciências Farmacêuticas (Curso de Farmácia e Bioquímica e Curso de Nutrição)

Curso de Farmácia

Infra-Estrutura:

- Laboratório de Anatomia;
- Laboratório de Bioquímica;
- Laboratório de Bioquímica Clínica;
- Laboratório de Botânica;
- Laboratório de Farmacognosia;
- Laboratório de Farmacologia;
- Laboratório de Físico-química;
- Laboratório de Física;
- Laboratório de Fisiologia;
- Laboratório de Genética;
- Laboratório de Hematologia e Citologia Clínica;
- Laboratório de Informática;
- Laboratório de Imunologia Clínica e Microbiologia Clínica;
- Laboratório de Microbiologia;
- Laboratório de Microscopia;
- Laboratório de Parasitologia e Imunologia;
- Laboratório de Química Analítica;
- Laboratório de Química Geral;
- Laboratório de Química Inorgânica;
- Laboratório de Química Farmacêutica;
- Laboratório de Tecnologia Farmacêutica;
- Laboratório de Toxicologia;
- Laboratório de Uroanálise e Parasitologia Clínica.

Projeto Político Pedagógico: o Curso de Farmácia, com a assessoria da Profa. Julice Dias, foi finalizado em 2006, aprovado pelo Conselho do Centro de Ciências da Saúde e encontra-se em trâmite no CEPE – Conselho de Ensino, Pesquisa e Extensão.

Curso de Nutrição

O Curso de Nutrição da FURB, ofertado desde o 1º semestre de 2004 (aprovado no CONSAD em 11/12/2003), completou a oferta de 6 fases em 2006. Visa formar um profissional que atenda aos princípios da Ciência da Nutrição e que tenha como responsabilidade contribuir para promover, preservar e recuperar a saúde do indivíduo e da coletividade. O Curso está voltado às grandes áreas da Nutrição, caracterizadas pela Administração de Unidades de Alimentação e Nutrição, Administração das Organizações de Saúde Coletiva e Dietoterapia.

Em 2006, contou com a Assessoria Pedagógica da Profª. Márcia Regina Selpa de Andrade.

Diferenciais do Curso: o curso de Nutrição da FURB tem como meta principal promover uma articulação entre os saberes das diferentes áreas do conhecimento. Para isso, oferece aos seus alunos uma formação acadêmica e humanística que não fique restrita aos saberes específicos da nutrição, mas que possibilite intervir social e politicamente no mercado de trabalho e no contexto social. Isto acontece através de um planejamento interdisciplinar que integra teoria e prática, além de correlacionar as disciplinas do curso. Estas atividades oportunizam a troca de conhecimentos entre o professor e o aluno, bem como suas experiências na vida profissional e social e acontecem a partir da quarta fase.

Como um diferencial, também é oferecido disciplinas flexibilizadoras que permitem aos alunos complementar sua formação pessoal e profissional. Estas disciplinas são oferecidas em áreas de interesse, como Nutrição e Atividade Física, Educação Nutricional, Eventos Gastronômicos e Informática aplicada à Nutrição.

Infra-Estrutura:

- Laboratório de Anatomia Humana;
- Laboratório de Avaliação Nutricional;
- Laboratório de Bioquímica;
- Laboratório de Bromatologia;
- Laboratório de Fisiologia e Fisiologia Humana;
- Laboratório de Imunologia e Parasitologia;
- Laboratório de Microbiologia;
- Laboratório de Microscopia I e II;
- Laboratório de Patologia;
- Laboratório de Processamento de Alimentos;
- Laboratório de Técnicas Dietéticas;
- Biotério.

14.4.2. Departamento de Ed. Física e Desportos (Curso de Educação Física)

Com início em 1975, e já com mais de 1.700 alunos formados, o Curso de Educação Física tem como propósito prestar serviços que favoreçam o desenvolvimento da educação e da saúde, formando profissionais para atuarem no ensino formal através das Licenciaturas e nas áreas do ensino não formal através do Bacharelado em Educação Física e

Esportes.

Diferenciais do Curso:

- A segurança de ser um curso da FURB com mais de 30 anos de existência;
- A qualificação do corpo docente do Departamento de Educação Física e Desportos, composto por 13 especialistas, 11 professores-mestres e 3 doutores;
- Ter instalações próprias para as atividades práticas, como Ginásio-Escola, Ginásio de Esportes, Campo de Futebol e Pista de Atletismo;
- O estágio supervisionado ocorre ao longo da formação acadêmica, podendo ser realizado em qualquer instituição credenciada pela FURB.

Infra-Estrutura:

- Laboratório de Anatomia Laboratório de Ergonomia, Higiene e Segurança do Trabalho;
- Laboratório de Fisiologia do Esforço e Cineantropometria;
- Ginásio-Escola;
- Ginásio de Esportes;
- Pista de Atletismo;
- Campo Atlético Iluminado;
- Sala de Musculação;
- Salas de Ginástica e Dança;
- Complexo Aquático em construção.

*Projeto Político Pedagógico : c*om a assessoria da Profa. Julice Dias, do Centro de Ciências da Educação, o Curso de Educação Física teve aprovado, em 29/09/2006, pelo Conselho de Ensino Pesquisa e Extensão - FURB o seu projeto político pedagógico com base nas determinações legais da Universidade e do MEC (Processo CEPE nº 202/2005).

14.4.3. Departamento de Enfermagem

Estrutura Administrativa:

- Departamento instalado oficialmente em 19/10/2006, aprovado pela Resolução nº 53/2006, de 05/10/2006.
- Chefe do Departamento: Prof. Jarbas Galvão (eleito em 19/10/2006)
- Coordenadora do Curso de Enfermagem: Profª. Judite Hennemann Bertoncini (reconduzida em 28/06/2006)

O Departamento de Enfermagem, aprovado pelos Conselhos Superiores (CEPE: Processo nº 020/2006; CONSUNI: Processo nº 009/2006 e CONSAD: Processo nº 010/2006, foi oficialmente instalado em 19 de outubro de 2006, tendo sido eleito o Prof. Jarbas Galvão para exercer a chefia.

O curso de Enfermagem da FURB tem como foco formar um profissional enfermeiro generalista, humanista e crítico. Este profissional estará baseado no rigor científico e intelectual, e pautado nos princípios éticos. Terá capacitação para conhecer e explicar os problemas/situações de saúde-doença com base no perfil epidemiológico, intervindo sobre seus determinantes bio-psico-sociais.

Diferenciais do Curso:

- O acadêmico tem uma formação que propicia a integração entre ensino, serviço, comunidade, educação e trabalho, permitindo um contato com o mercado desde os primeiros semestres;
- A estrutura curricular do curso de Enfermagem tem como objetivo a interdisciplinaridade e a não-fragmentação do conhecimento. Está organizada em eixos norteados, desenvolvidos por módulos que são integralizados por projetos;
- Os estágios têm a supervisão dos professores e são desenvolvidos em forma de internato na rede pública e nos hospitais conveniados de Blumenau;
- A maior parte dos alunos consegue oportunidades de estágio durante as férias escolares, e há muita empregabilidade para esses profissionais, tendo em vista o Programa de Saúde Familiar, instituído pelo Governo Federal.

Infra-Estrutura:

- Laboratório de Anatomia;
- Laboratório de Bioquímica;
- Laboratório de Enfermagem.

Reconhecimento do curso: o Curso de Enfermagem recebeu nos dias 06 e 07 de novembro a visita da Comissão Verificadora do Conselho Estadual de Educação do Estado de Santa Catarina, que realizou as condições de oferta do Curso. O reconhecimento do curso de Enfermagem foi aprovado em 12/12/2006: Parecer nº 434, Resolução nº 111 – Conselho Estadual de Educação, pelo prazo de 5 (cinco anos). O Decreto do Reconhecimento nº 007, de 17/01/2007, foi publicado no diário Oficial do Estado nº 18.045.

*Colação da 1ª turma de Enfermagem: e*m dezembro de 2006, a 1ª turma de alunos do Curso de Enfermagem concluiu a sua formação. Colação de grau oficializada para 27/01/2007, numa cerimônia conjunta com os formandos do Curso de Farmácia.

14.4.4. Departamento de Fisioterapia (Curso de Fisioterapia)

Com cerca de 540 alunos formados, o curso de Fisioterapia da FURB tem como foco principal preparar um profissional generalista, com formação sólida em todas as áreas de atuação, desde a prevenção até a reabilitação de órgãos, sistemas e funções do corpo humano.

Diferenciais do Curso:

- Atividades de extensão em diferentes áreas e aplicações;
- Realização de pesquisa clínica aplicada e experimental em fisioterapia geral neurológica e desenvolvimento infantil;
- Estágios diferenciados nas áreas de Psiquiatria e Unidade de Terapia Intensiva (UTI) do Hospital Santa Catarina (áreas que normalmente não são exploradas pela Fisioterapia);
- Outros estágios na APAE de Blumenau, ABLUDEF (Associação Blumenauense de Deficientes Físicos), Casas Asilares, Hospitais e também no Programa de Saúde da Família, nas cidades de Blumenau e Gaspar;

- Na reunião da ABENFISIO (Associação Brasileira de Ensino em Fisioterapia), em 2003, a FURB era a única instituição de ensino superior catarinense a dispor de grupos de pesquisa ATUANTES, cadastrados no Conselho Nacional de Desenvolvimento Científico e Tecnológico. Isto significa estudo e possibilidade de solução para muitos problemas da comunidade, além de crescimento individual;
- Em seus laboratórios de pesquisa o curso dispõe de raridades, como é o caso de um Modelo de Epilepsia, único no Brasil, no qual testes realizados demonstram que os animais epiléticos possuem memória e orientação espacial mais desenvolvidas que os animais normais. No mundo inteiro existem apenas três modelos genéticos espontâneos: um na França, um na Holanda e um no Brasil/FURB;
- Possui um Centro Acadêmico atuante, o CAF.

Infra-Estrutura:
- Clínica de Fisioterapia;
- Laboratório de Eletrotermofototerapia;
- Laboratório de Cinesioterapia, Recursos Terapêuticos Manuais e Bases de Métodos e Técnicas de Avaliação;
- Laboratório de Estudos da Criança;
- Laboratório de Fisioterapia Neurológica Experimental;
- Laboratório de Fisioterapia Respiratória.

*Projeto Político Pedagógico: o c*urso de Fisioterapia realizou estudos constantes para definição do seu Projeto Político Pedagógico, que deverá ser finalizado em 2007, com ênfase na adequação do Curso às diretrizes do PPP da Graduação da Universidade e reformulação da grade curricular atual, contando para isso com a assessoria da pedagoga Cláudia Renate Ferreira Rodrigues.

Clínica de Fisioterapia

Tabela 14a – Atendimentos realizados

Prática Clínica Supervisionada I										
Período	**HSC UTI**	**HSI**	**HSC PSI**	**APAE**	**Amb. Neuro**	**Amb. Orto**	**Asilo**	**PSF**	**ABLUDEF**	**Total**
2006/1	184	960	480	521	390	448	1.150	310	288	4.731
2006/2	253	1.920	405	636	1.435	1.860	1.576	466	960	9.511
Total	**437**	**2.880**	**885**	**1.157**	**1.825**	**2.308**	**2.726**	**776**	**1.248**	**14.242**
Prática Clínica Supervisionada II										
Período	**HSC UTI**	**HSI**	**HSC PSI**	**APAE**	**Amb. Neuro**	**Amb. Orto**	**Asilo**	**PSF**	**ABLUDEF**	**Total**
2006/1	250	1.800	600	820	455	540	1.900	1.108	1.900	7473
2006/2	261	960	625	577	1.682	1.802	870	135	255	9.067
Total	**511**	**2.760**	**1.225**	**1.397**	**2.137**	**2.342**	**2.770**	**1.243**	**2.155**	**16.540**

14.4.5. Departamento de Medicina (Curso de Medicina e Curso de Medicina Veterinária)

Pós-Graduação

MINTER: Foi dado continuidade à realização do MINTER (Mestrado Interinstitucional em Saúde da Criança e do Adolescente) com a Unicamp, visando uma maior capacitação dos professores da área, tendo como Coordenadora a Profª. Deisi Maria Vargas.

Curso de Residência Multidisciplinar em Saúde da Família:

O Curso de Especialização na Modalidade Residência Multiprofissional em Saúde da Família deu início a sua 2ª turma, aos 31 dias do mês de maio de 2005. Este curso, subordinado ao convênio nº 289/2004 com o Ministério da Saúde está inserido no Departamento de Medicina, com a Coordenação da Professora Karla Ferreira Rodrigues.

A Residência Multiprofissional em Saúde da Família é uma modalidade de ensino de Pós Graduação *latu sensu*, destinada aos profissionais da área da saúde e humanas. São 20 profissionais egressos de cursos de graduação da área da saúde e humanas que são divididos nas categorias de Enfermagem, Psicologia, Educação Física, Serviço Social, Odontologia, Fisioterapia e Farmácia, onde cada Residente recebe uma bolsa mensal que é estabelecida no projeto aprovado junto ao Ministério da Saúde.

O Programa de Residência Multiprofissional em Saúde da Família (PRMSF), através do conjunto de conteúdos teórico-práticos específicos da saúde coletiva e atividades em atenção individualizada, pretende que os residentes egressos entendam de maneira crítica, os diferentes fatores que influenciam o processo saúde-doença, visando o aprimoramento das condições de vida da população.

No primeiro ano, o Residente desempenha funções integradas às equipes de APS, concomitantemente desenvolve atividades teóricas de campo e núcleo, já no segundo ano, continua desempenhando funções integradas às equipes de APS, atenção secundária e/ou hospitalar, assim como deverá também fazer um estágio optativo e completar ao conjunto de disciplinas teóricas.

O Curso de Especialização em Residência Multiprofissional em Saúde da Família têm duração de 2 (dois) anos, possui carga horária total de 6080 horas-aula distribuídas em dois módulos principais, um conjunto de Atividades Práticas e outro de Atividades Teóricas Complementares. Sendo que a carga horária prática é de 5165 e a carga horária teórica 435 horas-aula.

Grupo de Apoio Educacional e Psico-pedagógico do Curso de Medicina (GAEP): este grupo seguiu com o trabalho de acompanhamento psico-pedagógico aos discentes do Curso de Medicina, atuando em praticamente todas as fases e, especialmente, nas fases do Internato Médico, onde os alunos estão submetidos a uma grande pressão. Esta experiência tem sido bastante gratificante, sendo um modelo que poderá ser adotado em outros cursos desta IES.

Curso de Medicina

Com 490 alunos formados, o curso de Medicina da FURB tem como foco principal formar médicos para atuarem como Clínicos Gerais, com foco em Medicina de Família e Comunidade.

Diferenciais do Curso:

- O curso de Medicina da FURB disponibiliza um professor para cada grupo de seis alunos durante as aulas práticas. Isso facilita o aprendizado e permite um relacionamento aluno-professor mais próximo, com mais possibilidades de aprendizado;
- Os professores são profissionais com experiência comprovada e com reconhecimento na comunidade. Os alunos, desde o início do curso, têm atividades em ambulatórios da periferia, integrados na comunidade. Nos dois últimos anos de curso o acadêmico passa pelo internato, no qual vivencia as situações reais da área;
- Alta qualificação do corpo docente: composto por 35 professores-mestres, 6 doutores e 59 especialistas.

Infra-Estrutura:

- Laboratório de Anatomia;
- Laboratório de Anatomia Patológica;
- Laboratório de Anestesiologia e Técnica Cirúrgica;
- Laboratório de Biofísica;
- Laboratório de Bioquímica;
- Laboratório de Fisiologia;
- Laboratório de Genética;
- Laboratório de Habilidades;
- Laboratório de Histologia e Embriologia;
- Laboratório de Imunologia;
- Laboratório de Microbiologia;
- Laboratório de Patologia;
- Laboratório de Parasitologia.

Curso de Medicina Veterinária

O curso de Medicina Veterinária da FURB propõe fortalecer a construção de conhecimentos que serão utilizados tanto na promoção, prevenção e cura da saúde animal, bem como preservar a saúde pública. Sua matriz curricular permite ao acadêmico estar inserido, desde a primeira fase, na área do curso.

Diferenciais do Curso: é o único curso em todo o País com ênfase em saúde pública. O curso terá duas vertentes: uma tradicional voltada à saúde animal e outra direcionada aos aspectos de saúde pública, um enfoque que normalmente é pouco abordado na formação do médico veterinário e que hoje se mostra necessária à sociedade.

Infra-Estrutura:

- Laboratório de Biofísica;
- Laboratório de Bioquímica;

- Laboratório de Química de Alimentos (Bromatologia);
- Laboratório de Histologia / Microscopia;
- Laboratório de Farmacologia;
- Laboratório de Fisiologia;
- Laboratório de Imunologia;
- Laboratório de Microbiologia;
- Laboratório de Parasitologia;
- Laboratório de Patologia;
- Viveiro Animais Peçonhentos (Biotério).

14.4.6. Departamento de Odontologia (Curso de Odontologia)

O Curso de Odontologia da FURB prepara profissionais capacitados para atender às necessidades odontológicas da população, dentro de princípios biológicos, científicos e técnicos, adotando uma filosofia epidemiológico-preventiva e de trabalho em equipe**.**

Diferenciais do Curso:

- O curso apresenta a maior carga horária entre os cursos de Odontologia de Santa Catarina (isto certifica que fazer Odonto na FURB é garantia de conhecimento nas várias áreas em que um Dentista pode atuar);
- Os laboratórios e clínicas possuem equipamentos de última geração;
- O corpo docente é altamente qualificado, composto por mestres e doutores;
- Há uma biblioteca setorial próxima do local em que os acadêmicos têm aulas;
- O curso capacita futuros profissionais para atividades privadas e comunitárias (serviço público);
- O curso conta com um campus exclusivo para o desenvolvimento de suas atividades e para melhor atender seus acadêmicos;
- Os alunos da última fase do curso realizam o atendimento clínico curricular a pessoas da comunidade.

Infra-Estrutura:

- Laboratório de Prótese e Apoio;
- Laboratório Pré-Clínica;
- Laboratório de Escultura;
- Laboratório de Odontologia Preventiva;
- Laboratório de Microbiologia Oral;
- Clínica Odontopediatria, Endodontia, Prótese, Cirurgia, Prevenção e Ortodontia;
- Laboratório de Radiologia;
- Banco de Dentes Humanos;
- Laboratório de Informática.

*Projeto Político Pedagógico: a*uxiliado pela profa. Julice Dias o Curso de Odontologia vem trabalhando no sentido de desenvolver seu Projeto Político Pedagógico com base nas determinações legais da Universidade e do MEC.

14.5.7. Departamento de Psicologia (Curso de Psicologia)

Com 10 anos de existência, o Curso de Psicologia da FURB oferece as habilitações em Bacharelado e Formação de Psicólogo.

Tem como objetivo proporcionar ao aluno um conhecimento amplo do fenômeno psicológico, respeitando a multiplicidade dos pressupostos epistemológicos que norteiam as concepções teóricas, metodológicas e práticas necessárias à formação crítica e ética do profissional de ciência psicológica.

Infra-Estrutura:

- Laboratório de Dinâmica de Grupo;
- Laboratório de Psicologia Experimental;
- Laboratório de Psicometria;
- Sala de Dinâmica de Grupo;
- Clínica de Psicologia;
- Clínica-Escola.

Projeto Político Pedagógico: o Curso de Psicologia, auxiliado pela assessoria pedagógica da Profª. Márcia Regina Selpa de Andrade trabalhou no desenvolvimento o PPP, que foi finalizado em 2006, aprovado no Conselho do Centro de Ciências da Saúde e encaminhado ao CEPE.- Conselho de Ensino, Pesquisa e Extensão para aprovação final.

Atendimentos da Clinica Escola de Psicologia
2006/1 = 1.130 atendimentos
2006/2 = 1721 atendimentos
Fonte: Profª. Lucila Santos Oliveira – Coordenadora da Clínica.

Os atendimentos realizados pelo s estagiários da 9ª e 10ª fases do Curso de Psicologia, com supervisão semanal dos professores do Curso, referem-se a psicodiagnósticos, encaminhamentos, atendimentos psicoterápicos de crianças, adolescentes e adultos nas abordagens psicanalítica, comportamental mental-cognitiva.

14.4.8. Ambulatório Universitário

14.4.8.1. Ações de Saúde Básicas

Atendimento médico e treinamento de alunos do Curso de Medicina nas quatro áreas básicas do Internato: Clínica Médica, Clínica Cirúrgica, Ginecologia & Obstetrícia e Pediatria, em suas diversas especialidades:

- Clínica Médica: Cardiologia, Pneumologia, Nefrologia, Gastroenterologia, Endocrinologia, Hematologia, Reumatologia, Neurologia, Dermatologia, Infectologia, Clinica Médica Noturna, Geriatria e Medicina Geral Comunitária.
- Clínica Cirúrgica: Neurocirurgia, Cirurgia Vascular, Urologia, Cirurgia Geral, Cirurgia Torácica, Otorrinolaringologia, Ortopedia, Pequena Cirurgia, Risco Cirúrgico.

- Pediatria: Endocrinologia, Puericultura, Pneumologia, Ortopedia, Adolescente, Neurologia, Hematologia, Prevenção em Cardiologia, Síndrome de Down e Puericultura de Risco
- Ginecologia/Obstetrícia: Pré-Natal, Pré-Natal de Risco, Adolescente, Geral, Mastologia, Cirurgia Ginecológica, Climatério, Oncologia.
- Atendimento médico e treinamento para disciplinas teórico-práticas de outras fases do Curso de Medicina: Semiologia, Hematologia, Endocrinologia, Dermatologia, Reumatologia, Psiquiatria, Ortopedia, Neurologia, Ginecologia Geral e Medicina de Família e Comunidade II e IV.

O Internato bem como as especialidades citadas contaram com a participação de mais de cinqüenta profissionais da área médica.

- Atendimento médico e treinamento em pós graduação na residência de Clínica Médica, Clínica Cirúrgica e Neurocirurgia do Hospital Santa Isabel (Convênio).
- Atendimento na área de Serviço Social com a participação de cinco estagiárias e uma professora em dois turnos de trabalho do Curso de Serviço Social.
- Atendimento na área de Psicologia desenvolvido por cinco estagiárias e uma professora do Curso de Psicologia.
- Atendimento de Enfermagem desenvolvido por uma enfermeira, um técnico e três auxiliares de enfermagem.
- Assistência laboratorial para exames complementares aos pacientes do Ambulatório e outros, que contou com a colaboração de um Bioquímico, uma Técnica de Laboratório e dois bolsistas.
- Atendimento na área de Administração da Unidade no controle do agendamento de consultas e recepção aos pacientes, contaram com a participação de dois Auxiliares de Serviços Administrativos e seis bolsistas do Ambulatório.

Os dados referentes ao Ambulatório Universitário encontram-se no capítulo 12 – Pró-Reitoria de Extensão e Relações Comunitárias.

14.4.9 Farmácia privativa da FURB

Subordinada ao Centro de Ciências da Saúde é destinada ao uso e manipulação das substancias utilizadas em ensino e pesquisa, sujeitas a controle ou não, segundo a legislação da Secretaria Nacional de Vigilância Sanitária, em adição, a dispensação de medicamentos.

Localizada junto à Farmácia do Ambulatório Universitário, em 2006 teve como farmacêutico responsável o Prof. Alessandro Guedes, do Departamento de Ciências Farmacêuticas, nomeado pelo Reitor em 08 de outubro de 2003, Portaria Nº. 604/2003.

Tabela 14b - Livros publicados por departamento

Depto	Autor(es)	Título do livro	Editora
Medicina	Karla Ferreira Rodrigues	Processo coletivo de avaliação: a experiência da residência multiprofissional em saúde da família de blumenau.	Ministério da Saúde
Medicina	Mário José Conceição	Bloqueos infra y supraumbelicales em pediatria	Anestesia Pediatríca - Londres

Tabela 14c – Artigos publicados (internacional) por departamento

Depto	Autor(es)	Título da publicação	Veículo
Farmácia	Alessandro Guedes; Eduardo M. Dalmarco; Mirele T. Calderari, Claudio L. Guimaraes; Rafael M. Pinheiro	Topical antiinflammatory activity of Serjania erecta Ralk (Sapindaceae) extracts	Journal of Ethnopharmacology
Farmácia	George E. da Silva et al.	Activation of adenosine A1 receptors reduces anxiety-like behavior during acute ethanol withdraw (hangover) in mice	Neuripsychopharmacology
Farmácia	Solange L. Blatt	Reduction of erythroid progenitors in protein energy malnutrition	British Journal of Nutrition
Medicina	Mario José Conceição	Effect of na intravenous single dose of ketamine on postoperative pain in tonsillectomy patients	Paedriatic Anaesthesia

Tabela 14d – Artigos publicados (nacional) por departamento

Depto	Autor(es)	Título da publicação	Veículo
Enfermagem	Solange Wink	Acupuntura uma tecnologia para a enfermagem	Revista Paulista de Enfermagem. vol. 25 (3) 2006
Fisioterapia	Edison Sanfelice André	Estudo Comparativo Entre Dois Tipos de Raio Laser de Baixa Potência e Seus Respectivos Efeitos Sobre a Regeneração Nervosa Periférica	Fisioterapia em Movimento, Curitiba, v.19, n.2, p. 127-134, abr./jun., 2006

Tabela 14e – Artigos publicados (artigos em jornal) por departamento

Depto	Autor(es)	Título da publicação	Veículo
Medicina	Deisi Maria Vargas	Ostepenia Predispõe à Osteoporose na Vida Adulta	Revista da Unimed Blumenau

Tabela 14f – Artigos publicados (evento científico e cultural) por departamento

Depto	Autor(es)	Título da publicação	Veículo
Farmácia	Solange L. Blatt, Caio M. M. de Cordova et al.	Analise in vitro da agregacao plaquetaria de pacientes um uso de acido acetilalicilico	33º Congresso Brasileiro de Analises Clinicas

Farmácia	Caio M. M. de Cordova, Solange L. Blatt et al.	Infeccao pelo HPV na triagem de mulheres para cancer do colo uterino	33º Congresso Brasileiro de Analises Clinicas
Farmácia	Caio M. M. de Cordova, Solange L. Blatt et al.	Aplicação da Reação em Cadeia da Polimerase (PCR) no diagnóstico laboratorial da tuberculose	5º Fórum Anual de Iniciação Científica da FURB
Farmácia	Caio M. M. de Cordova et al.	Aplicação da reação em cadeia da polimerase (PCR) no diagnóstico laboratorial da tuberculose	IV Seminário de Grupos de Pesquisa e II Seminário de Iniciação Coentífica da ACAFE
Farmácia	Alessandro Guedes, Michelle D. A. Magina et al.	Avaliacao da toxicidade do extrato bruto de fracoes de Piper millicomum sobre Artemia sp.	V Jornada Catarinense e I Jornada Internacional de Plantas Medicinais.
Farmácia	Alessandro Guedes, Michelle D. A. Magina et al.	Avaliacao do uso de plantas medicinais pelos moeadores atendidos pelo PSF no posto de saude Frei Joao Maria em Blumenau/SC	V Jornada Catarinense e I Jornada Internacional de Plantas Medicinais.
Farmácia	Alessandro Guedes et al.	Atividade antifungica de extratos brutos de plantas da Mata Atlantica	33º Congresso Brasileiro de Analises Clinicas
Farmácia	Alessandro Guedes et al.	Avaliacao da atividade antinociceptiva, em camundongos, de extratos preparados a partir do fungo Polypolus tricholoma	38º Congresso de Farmacologia e Terapeutica Experimental
Farmácia	Alessandro Guedes	Avaliacao do desempenho de Pycnoporus sanguineus em Reator de Coluna com istema solido como organismo modelo para producao de compostos antibacterianos	Congresso Brasileiro de Engenharia Quimica
Farmácia	Alessandro Guedes	Cinetica de crescimento de Pycnoporus sanguineus em sistema submerso para producao de compostos antibacterianos	Congresso Brasileiro de Engenharia Quimica
Farmácia	Flavia Busch	Leis de inclusao de pessoas com deficiencia: uma teia sem rumo	II Seminario Nacional sobre Educacao e Inclusao Social - Politicas e Praticas de Pessoas com Necessidades Especiais
Farmácia	Michelle D. A. Magina et al.	Atividade antimicrobiana do extrato bruto e fracoes de Zollernia ilicifolia (Brongniart) Vogel (Fabaceae)	V Jornada Catarinense e I Jornada Internacional de Plantas Medicinais.
Farmácia	Michelle D. A. Magina et al.	Analise fitoquimica inicial de tres especies de Eugenia	V Jornada Catarinense e I Jornada Internacional de Plantas Medicinais.
Farmácia	Michelle D. A. Magina et al.	Analise dos oleos essenciais de tres especies de Eugenia	29ª Reuniao Annual da Sociedade Brasileira de Quimica.
Farmácia	Michelle D. A. Magina et al.	Monitoramento de extratos de Eugenia umbelliflora Berg. Atraves de testes antioxidantes.	29ª Reuniao Annual da Sociedade Brasileira de Quimica.
Farmácia	Michelle D. A. Magina et al.	Topical antiinflammatory effects of phenolic compounds isolated from Eugenia brasiliensis Lam.	The 3rd. Brazillian Symposium on Medicinal Chemistry
Farmácia	Claudio L. Guimaraes et al.	Mediacao das fosfodiesterases na permeabilidade vascular em camundongos submetidos a lesao pulmonar com acido oleico	XXI Reuniao Annual da FESBE

Farmácia	Claudio L. Guimaraes et al.	Atividade anti-inflamatoria do extrato da casca de Garcia gardneriana em camundongos	XXI Reuniao Annual da FESBE
Farmácia	Solange L. Blatt et al.	Validacao e desenvolvimento de um conservante quimico e corante em amostras de urina	33 Congresso Brasileiro de Analises Clinicas
Farmácia	Solange L. Blatt et al.	Analise in vitro da agregacao plaquetaria de pacientes um uso de acido acetilalicilico	5º FAIC - FURB
Farmácia	Marcia A. B. Manfredi	Desenvolvimento de instrumento para busca ativa de reacoes adversas em hospital da Rede Sentinela	3º Congresso Nacional de Extensao Universitaria
Farmácia	Marcia A. B. Manfredi	Diagnostico das farmacias hospitalares do municipio de Brusque: um estudo de caso	5º FAIC - FURB
Farmácia	Marcia A. B. Manfredi	Farmacovigilancia: a qualidade dos produtos para saude em hospital da Rede Sentinela	III Simposio Brasileiro de Farmacovigilancia
Farmácia	Marcia A. B. Manfredi	Farmacovigilancia: a qualidade dos produtos para saude em hospital da Rede Sentinela	I Congresso Catarinense de Saude Coletiva
Farmácia	Marcia A. B. Manfredi	Tecnovigilancia: a qualidade dos produtos para saude em hospital da Rede Sentinela	º Congresso Nacional de Extensao Universitaria
Farmácia	Marcia A. B. Manfredi	Analise de selecao de medicamentos em hospitais do Estado de Santa Catarina	I Congresso Catarinense de Saude Coletiva
Farmácia	Ziliani da Silva Buss et al.	Aspectos clinicos, epidemiologicos e laboratoriais da alergia ao latex em funcionarios usuarios de luvas de unidades publicas de aude em Florianopolis	58a. Reuniao Annual da SBPC
Farmácia	Ziliani da Silva Buss et al.	Latex allergy sensitization and risk factor due to glove use inhealth care workers	AACC Annual Metting and Clinical Lab Exposition
Farmácia	Luis Henrique Costa	Prevalencia da adesao de usuarios em tratamento com medicamentos antiretrovirias no Ambulatorio DST/AIDS de Blumenau/SC	Congresso da Associacao Brasileira de Saude Coletiva - ABRASCO
Farmácia	Luis Henrique Costa	Liga de Saude Coletiva	Congresso Catarinens de Extensao Universitaria/UDESC
Educação Física	Sidirley de Jesus Barreto	Epistemologia e Saúde: Uma reflexão acerca dos pressupostos sócio-ambientais da saúde humana.	I Congresso Catarinense de Saúde Coletiva
Medicina	Felipe Sparrenberger	Índice de massa corporal, circunferência da cintura e outros índices de adiposidade em uma amostra de adolescentes representativa do sul do Brasil	XVI Congresso de Cardiologia do Rio Grande do Sul, 2006.
Medicina	Ernani Tiaraju de Santa Helena	Desenvolvimento e validação de questionário de satisfação dos usuários hipertensos do programa Saúde De Família	11º Congresso Mundial De Saúde Pública, 2006.

Medicina	Ernani Tiaraju de Santa Helena	Indicações e orientações recebidas por pacientes hipertensos em unidade de saúde da família.	11º Congresso Mundial De Saúde Pública, 2006.
Medicina	Ernani Tiaraju de Santa Helena	Adesão ao tratamento: proposta de articulação entre conceito e metodologia de medir adesão.	1º Congresso catarinense de saúde coletiva: desigualdades em saúde, 2006.
Medicina	Ernani Tiaraju de Santa Helena	Associação do grau de satisfação com o serviço de saúde e adesão ao tratamento de pacientes diabéticos atendidos em unidades de saúde da família de Blumenau.	1º Congresso catarinense de saúde coletiva: desigualdades em saúde, 2006.
Fisioterapia	Cyntia Leila Stiz Gessner	Prevalência de sobrepeso e obesidade em idosas	11º Congresso Mundial de Saúde Pública e 8º Congresso Brasileiro de Saúde Coletiva
Fisioterapia	Cyntia Leila Stiz Gessner	O fisioterapeuta na atenção primária: promovendo a saúde	Seminário Nacional de Promoção da Saúde
Fisioterapia	Cyntia Leila Stiz Gessner	A fisioterapia na prevenção de doenças sexualmente transmissíveis	Seminário Nacional de Promoção da Saúde
Fisioterapia	Cyntia Leila Stiz Gessner	Percepções de qualidade de vida das Equipes de Saúde da Família	Seminário Nacional de Promoção da Saúde
Fisioterapia	Cyntia Leila Stiz Gessner	O fisioterapeuta na Residência Multiprofissional em Saúde da Família**:** ações na comunidade	Seminário Nacional de Promoção da Saúde
Fisioterapia	Cyntia Leila Stiz Gessner	Estudo epidemiológico sobre a prevalência de sobrepeso e obesidade em uma comunidade da cidade de Blumenau	5º Fórum Anual de Iniciação Científica – Furb
Fisioterapia	José Francisco Montan Albiero	Análise do Equilíbrio e Coordenação de Crianças Cegas: Identificação de Limites e Possibilidades na Rotina	XII Congresso Estadual das APAEs - III Fórum de Autodefensores
Fisioterapia	José Francisco Montan Albiero	Análise do Equilíbrio e Coordenação de Crianças Cegas: Identificação de Limites e Possibilidades na Rotina	Fórum Anual de Iniciação Científica – FAIC
Fisioterapia	José Francisco Montan Albiero e Janaína Real de Moraes	Atividades de Lazer realizadas por PNEE Inclusos no Mercado de Trabalho Formal de Blumenau SC	XII Congresso Estadual das APAEs - III Fórum de Autodefensores
Fisioterapia	José Francisco Montan Albiero	Atuação Fisioterapêutica na Esclerose Tuberosa: Um Relato de Caso In: XII Congresso Estadual das APAEs	XII Congresso Estadual das APAEs - III Fórum de Autodefensores
Fisioterapia	José Francisco Montan Albiero, Janaína Real de Moraes e Marcus Vinícius Marques de Moraes	Conhecendo a Proposta do Programa de Atendimento Materno-Infantil da Escola Especial Professora Estella Maria Caropreso	XII Congresso Estadual das APAEs - III Fórum de Autodefensores
Fisioterapia	José Francisco Montan Albiero e Janaína Real de Moraes	Reflexões Acerca das Atividades de Lazer Realizadas por PNEE Inclusos no Mercado de Trabalho Formal de Blumenau – SC	VI ANPED SUL - Seminário de Pesquisa em Educação da Região Sul
Fisioterapia	José Francisco Montan Albiero e Janaína Real de Moraes	Reflexões Acerca das Atividades de Lazer Realizadas por PNEE Inclusos no Mercado de Trabalho Formal de Blumenau – SC	5o. Fórum Anual de Iniciação Científica – FAIC

Fisioterapia	Ana Maria Carvalho Nascimento	Análise da Influênica da Força Muscular e da amplitude Articular de Dorsiflexão e Plantiflexão do Tornozelo sobre o equilíbrio de Idosos Saudáveis e Fisicamente Independentes	XV Congresso Brasileiro de Geriatria e Gerontologia
Fisioterapia	Ana Maria Carvalho Nascimento	Um estudo relacionado a diminuição da capacidade funcional do idoso e sue ambiente familiar no programa de saúde da família	XV Congresso Brasileiro de Geriatria e Gerontologia
Fisioterapia	Ana Maria Carvalho Nascimento	Controle dos fatores de risco para doença coronariana através do condicionamento fisico em idosas institucionalizadas	XV Congresso Brasileiro de Geriatria e Gerontologia
Fisioterapia	Ana Maria Carvalho Nascimento	Análise da aptidão física de idosos saudáveis e fisicamente independentes	XV Congresso Brasileiro de Geriatria e Gerontologia
Fisioterapia	Elide Kurban	A influência do ultra-som no ingurgitamento mamário:prevenção para fissuras papilares e mastite puerperal.	21º Congresso Internacional de Educação Física , Congresso de Fisioterapia do Mercosul e III Congresso Brasileiro Científico da FIEP.
Fisioterapia	Elide Kurban	*Arnica montana* associada à fonoforese na resolução do edema e do processo inflamatório agudo na pata de rato.	5º Fórum Anual de iniciação Científica - FURB
Fisioterapia	Elide Kurban	A estimulação elétrica nervosa transcutânea na fibromialgia: um estudo com base na metanálise.	5º Fórum Anual de iniciação Científica - FURB
Psicologia	Lucienne Silva	Representação Social: O Caso dos Condutores de Transporte Coletivo Urbano I	I Encontro Regional da ABEP/SC Oficina Regional da ABEP: Psicologia e Saúde Pública, 2006, Joinville/SC. http://www.bvs-psi.org.br/. , 2006.

Tabela 14g – Dissertações de mestrado defendidas na FURB

Depto	Autor(es)	Título da publicação	Data
Fisioterapia	Cyntia Leila Stiz Gessner	Qualidade de vida das Equipes de Saúde da Família do Município de Timbó-SC	11/7/2006

Tabela 14h – Teses de doutorado defendidas na FURB

Depto	Autor(es)	Título da publicação	Data
Educação Física e Desportos	Carlos Alberto da Silva	Exercício Físico de Alta Intensidade Melhora a Vasodilatação Dependente do Endotélio em Pacientes com Síndrome Metabólica ou Diabetes Mellitus Tipo 2	Dezembro de 2006

Tabela 14i – Infra-estrutura laboratorial por departamento a que está vinculada

Depto	Laboratório	Finalidade	Sala
Farmácia	Laboratório de Análises Clínicas	Realizacao de exames de Analises Clinicas; Laboratorio Escola	A 517 - Campus III
Farmácia	Laboratório de Parasitologia, Microbiologia e Imunologia Clínica	Aulas praticas, pesquisa	A505 - Campus III

Farmácia	Laboratório de Bioquímica Clínica, Uroanálise	Aulas praticas, pesquisa	A 503 - Campus III
Farmácia	Laboratório de Hematologia e Citologia Clínica	Aulas praticas, pesquisa	A 501- Campus III
Farmácia	Laboratório de Toxicologia	Aulas praticas, pesquisa	A 510 - Campus III
Farmácia	Fitoterapia e Homeopatia	Aulas praticas, pesquisa	Campus III
Farmácia	Laboratório de Química Farmacêutica	Aulas praticas, pesquisa	A 502 - Campus III
Farmácia	Laboratório de Farmacologia	Aulas praticas, pesquisa	A 514 - Campus III
Farmácia	Laboratório de Farmacodinâmica	Aulas praticas, pesquisa	A 514 - Campus III
Farmácia	Biotério Setorial	Aulas praticas, pesquisa	A 514 - Campus III
Farmácia	Laboratório de Tecnologia Farmacêutica	Aulas praticas, pesquisa	A 508 - Campus III
Farmácia	Laboratório Manipulação Farmacêutica	Aulas praticas, pesquisa	A 506 - Campus III
Farmácia	Laboratório de Farmacognosia	Aulas praticas, pesquisa	A 504 - Campus III
Farmácia	Laboratório de Técnica Dietética	Aulas práticas do Curso de Nutrição	D 405 - Campus III
Ed. Física	Laboratório de Cineantropometria	Ensino, Pesquisa e Extensão	GE 208 - Campus I
Ed. Física	Laboratório de Fisiologia do Exercício	Ensino, Pesquisa e Extensão	GE 206 - Campus I
Ed. Física	Laboratório de Recreação e Extensão	Ensino, Pesquisa e Extensão	GE 101 - Campus I
Enfermagem	Laboratório de Enfermagem	Práticas de enfermagem	Junto ao Ambulatório Universitário - Campus I
Fisioterapia	Laboratório de Eletrotermofototerapia	Aulas práticas, pesquisa	J 006 - Campus I
Fisioterapia	Laboratório de Fisioterapia em Cardio-respiratória, Ortopedia e Neurologia	Aulas práticas, pesquisa	J 004 - Campus I
Fisioterapia	Laboratório de Cinesioterapia, BMTAF, RTM	Aulas práticas, pesquisa	J 002 - Campus I
Fisioterapia	Clinica de Fisioterapia	Aulas práticas, pesquisa, estágios, extensão	Campus III
Fisioterapia	Laboratório de Fisioterapia Neurológica Experimental	Pesquisa	Campus V
Fisioterapia	Laboratório de Estudos da Criança	Pesquisa	Campus III
Medicina	Laboratório de Histopatologia	Aulas Práticas de Patologia Geral e Anatomia Patológica	A-106 - Campus III
Medicina	Laboratório de Técnica Cirúrgica	Aulas Práticas de Técnicas Cirúrgicas e Anestésicas	Campus V
Medicina	Ambulatórios Universitário	Aulas Práticas	Campus I
Odontologia	Central de Esterilização	Esterilização dos instrumentais utilizados nas clínicas	B 114 - Campus III
Odontologia	Clínica de Radiologia I	Ensino Radiológico, radiografias para a comunidade, laudos	A 104 - Campus III
Odontologia	Clínica Radiológica II	Ensino Radiológico, radiografias para a comunidade, laudos	A 303 - Campus III
Odontologia	Clínica I	Ensino Odontológico e atendimento de pacientes	A 112 - Campus III
Odontologia	Clínica II	Ensino Odontológico e atendimento de pacientes	A 114 - Campus III
Odontologia	Clínica III	Ensino Odontológico e atendimento de pacientes	A 116 - Campus III

Odontologia	Clínica IV	Ensino Odontológico e atendimento de pacientes	A 301 - Campus III
Odontologia	Laboratório Preventivo	Ensino Odontológico e ações educativas com a comunidade	A 116 - Campus III
Odontologia	Laboratório de Microbiologia Oral	Ensino	A 103 - Campus III
Odontologia	Laboratório de Prótese e Apoio	Ensino	A 106/108 - Campus III
Odontologia	Laboratório Pré-Clínico	Ensino	A 309 - Campus III
Odontologia	Laboratório de Escultura	Ensino	A 307 - Campus III
Odontologia	Centro Cirúrgico	Ensino Odontológico e atendimento à comunidade	A 302 - Campus III
Odontologia	Banco de Dentes Humanos	Ensino	Campus III
Psicologia	Laboratório de Psicologia Experimental	Aulas práticas, pesquisa	A 005 - Campus III
Psicologia	Laboratório de Psicometria	Aulas práticas, pesquisa	J 003 - Campus I
Psicologia	Sala de Dinâmica de Grupo	Aulas práticas, pesquisa	H 001 - Campus I
Psicologia	Clínica de Psicologia	Estágios	Campus I (próxima ao Ambulatório Universitário)

Tabela 14j – Eventos promovidos por departamento

Depto	Título do evento	Tipo do Evento	Período	Participantes
Farmácia	1o. Seminário da Liga de Saude Coletiva	Seminário	2006	
Farmácia	1o. Congresso de Farmacêuticos de Blumenau e Região - AFABI	Congresso	11/11/2006 08:00	160
Educação Física	FURB Visita	Recreativo / Informativo	25/3/2006	2300
Educação Física	FURB Visita	Recreativo / Informativo	6/5/2006	1600
Educação Física	FURB Visita	Recreativo / Informativo	27/5/2006	1620
Educação Física	FURB Visita	Recreativo / Informativo	10/6/2006	4000
Educação Física	FURB Visita	Recreativo / Informativo	23/9/2006	2000
Educação Física	BLITZ da Saúde	Informativo	31/8/2006	420
Educação Física	BLITZ da Saúde	Informativo	14 a 18/08/2006	108
Educação Física	BLITZ da Saúde	Informativo	11/11/2006	450
Educação Física	Badminton nas Escolas	Recreativo	25/3/2006	350
Educação Física	Badminton nas Escolas	Recreativo	1/4/2006	150
Educação Física	Badminton nas Escolas	Recreativo	6/5/2006	220
Educação Física	Badminton nas Escolas	Recreativo	27/5/2006	98
Educação Física	Badminton nas Escolas	Recreativo	11/8/2006	150
Educação Física	Corrida Rústica	Competição Desportiva	11/5/2006	315

Educação Física	XVII Copa Brasil Caixa de Marcha Atlética	Competição Desportiva	11 e 12/02/2006	98
Educação Física	XVIII Festival de Marcha Atlética de Blumenau	Competição Desportiva	24/6/2006	340
Educação Física	XIII Copa Santa Catarina Marcha Atlética	Competição Desportiva	28/1/2006	*
Educação Física	XV Grande Prêmio Blumenau de Marcha Atlética	Competição Desportiva	18/11/2006	238
Educação Física	Simpósio de Geriatria e Gerontologia	Informativo	26 e 27/05/2006	350
Medicina	I SEMINÁRIO AVALIAÇÃO DA APRENDIZAGEM: TESTE DE PROGRESSO	Seminário	29/8/2007	230
Medicina	I OFICINA REFORMA CURRICULAR CURSO DE MEDICINA	Oficina	10/11/2007	50
Enfermagem	I Curso de feridas	Curso	15/7/2006	
Enfermagem	IICurso de feridas	Curso	25/7/2006	200
Enfermagem	VII Seminário de Enfermagem	Palestra- apresentação de trabalhos das fases do curso	26 a 30/06/2006	200
Enfermagem	VIII Seminário de Enfermagem	Palestra- apresentação de trabalhos das fases do curso	27/11 a 01/12/2006	154
Enfermagem	III Semana Acadêmica de Enfermagem	Palestras	26 a 27/09/2006	150
Enfermagem	20º Fórum Catarinense das Escolas de Enfermagem	Fórum, palestras, convivência	18 e 19 /05/2007	200
Fisioterapia	XIII Jornada da Prática Clínica Supervisionada	Jornada	28/4/2006	150
Fisioterapia	XIV Jornada da Prática Clínica Supervisionada	Jornada	13 e 14/11/2006	150

Tabela 14k – Pesquisas realizadas pelo centro

Depto	Título	Coordenador	Pesquisadores	Órgão Financiador	Início	Término
Ciências Farmacêuticas	Infecção pelo HPV na triagem de pacientes para câncer de colo uterino	Caio M. M. de Cordova		Raphaela Mazetto Cadide; Winnetou Michel Krambeck	2006	ago/06
Ciências Farmacêuticas	Padronização e implantação do diagnóstico laboratorial da Tuberculose em amostras biológicas e da detecção de cepas resistentes às drogas utilizadas no tratamento por métodos de biologia molecular, no Laboratório de Análises Clínicas do Ambulatório da FURB	Caio M. M. de Cordova	Caio M. M. de Cordova; Eduardo M. Dalmarco	Adrian M. Marchi	2005	ago/05
Ciências Farmacêuticas	Pesquisa de metabolitos bioativos de plantas da flora brasileira: Serjania erecta e Piper mollicomum	Alessandro Guedes	Michel F. Otuki (UFPR); Eduardo M. Dalmarco (FURB)	Pauline Baumgartem Cascaes; Thalita Gilda Santos		2006
Ciências Farmacêuticas	Avaliação da atividade antiinflamatória do micofenolato mofetil no modelo do air-pouch	Eduardo M. Dalmarco				2006

	induzido pelo LPS, em camundongos					
Ciências Farmacêuticas	Avaliação da atividade antiinflamatória do micofenolato mofetil no modelo da pleurisia indzida pela carragenina, em camundongos	Eduardo M. Dalmarco				2006
Ciências Farmacêuticas	Pesquisa de substancias antimicrobianas em folhas de Eugenia brasiliensis	Eduardo M. Dalmarco		Sergio Menoncin		2006
Ciências Farmacêuticas	Avaliação da prevalência e caracterização de Enterobacterias produtoras de Beta-lactamases de Espectro Estendido, (ESBL) no Hospital Santa Isabel (Blumenau-SC)	Eduardo M. Dalmarco		Daniel Moretti		2005
Ciências Farmacêuticas	Analise da atividade antibacteriana de produtos naturais isolados de plantas nativas da Mata Atlântica	Eduardo M. Dalmarco		Thalita Koslovski		2005
Ciências Farmacêuticas	Avaliação Pré-clínica de extratos brutos obtidos da Garcinia gardeneriana na inflamação pulmonar induzida por acido oléico	Claudio L. Guimarães		João Gabriel de Castro Pereira		2005
Ciências Farmacêuticas	Avaliação Pré-clínica de extratos brutos obtidos da Garcinia gardeneriana na inflamação pleural em camundongos	Claudio L. Guimarães		Giovani Testoni		2005
Ciências Farmacêuticas	Atividade antiinflamatória tópica e antiprurido de extratos e compostos isolados das plantas brasileiras Equisentum arvenses e Rheedia gardeneriana	Daniela de Almeida Cabrini (UFPR)	Claudio L. Guimarães, Michel F. Otuki (UFPR), Juliano Ferreira (UFSM), Alessandra Beirith (DCN-FURB), Franciane Gomig (UFPR), Kerly Lasrkoski (UFPR)			2005
Ciências Farmacêuticas	Participação das fosfodiesterases na mediação da lesão pulmonar induzida por acido oléico em camundongos	Claudio L. Guimarães		Ricardo Baumgarten		2006
Ciências Farmacêuticas	Avaliação da hemopoese e métodos de investigação em doenças onco-hematológicas	Solange L. Blatt		Maricelma Correa Cardoso, Celina N. Yamanaka		2006
Ciências Farmacêuticas	Desenvolvimento e validação de conservantes químicos em líquidos biológicos	Solange L. Blatt		Letícia Wash		2006
Ciências Farmacêuticas	Atenção Farmacêutica aos pacientes transplantados hepáticos: enfoque ao nível de informação sobre medicamentos	Marcia A. B. Manfredi		Tiago Luiz Bonfanti		2006

Ciências Farmacêuticas	Analise do processo de seleção de medicamentos em hospitais do Vale do Itajaí, microrregião de Blumenau, no Estado de Santa Catarina	Marcia A. B. Manfredi		a ser selecionado		2006
Ciências Farmacêuticas	Representações sociais da comunidade e dos conselheiros sobre o controle social	Luis Henrique Costa				2006
Ciências Farmacêuticas	Atenção Farmacêutica na estratégia de Saude da Familia	Luis Henrique Costa	Farmacêuticos residentes do Curso de Residência Multiprofissional em Saude da Familia			2006
Medicina	SEGURANÇA ALIMENTAR, CONTROLE DE QUALIDADE EM BANCOS DE LEITE HUMANO	Mercedes Gabriela Ratto Reiter	Tarcísio Lins Arcoverde	não		2005

Tabela 14l – Projetos de extensão desenvolvidos no centro

Projeto	Procedência	Coordenador	Co-participes	Tipo de evento	Participantes
Fitoterapia na Sociedade Contemporânea	Farmácia	Alessandro Guedes		Projeto	Nevoni G. Dammo
Fitoterapia	Farmácia	Alessandro Guedes	Centro de Convivência para a Terceira Idade	Palestra	
Avaliação da higiene e das técnicas de preparação na manipulação de alimentos e sua relação com parasitos intestinais em crianças de um CEI e uma escola básica em Blumenau	Farmácia	Elizabeth Nappi Correa		Projeto	Fabiana Hoffmann Sarda, Juliane Araujo Greinert (DCN)
Avaliação da higiene e das técnicas de preparação na manipulação de alimentos e sua relação com parasitoses intestinais em crianças de dois centros de educação infantil em Blumenau	Farmácia	Elizabeth Nappi Correa		Projeto	Fabiana Hoffmann Sarda, Juliane Araujo Greinert (DCN)
Ações da Comissão Técnica do Blumenau Voleibol Clube	Farmácia	Kharla J. Medeiros	Blu-Volei	Projeto	Alunos do Curso de Nutrição
Educação continuada em Farmácia Hospitalar: enfoque a Atenção Farmacêutica e Farmacolvigilancia	Farmácia	Marcia B. A. Manfredi		Projeto	Tiago Bonfanti, Sergio Mauricio Menoncin, Jéssica Lia Rosa, Juliana Gazoni, Andressa Gomes, Thalita Gilda dos Santos, Laynara K. Grutzmacher,

					Giovani Testoni, Cristiane Neves, Daniela Machado, Natalia Mattedi
I Jornada de Farmácia Hospitalar da FURB	Farmácia	Marcia B. A. Manfredi		Jornada	

17.5 Recursos humanos

Tabela 14m – Recursos Humanos

CCS	Nº de servidores		Horas semanais		Média h.semanais / servidor	
	I Sem.	II Sem.	I Sem.	II Sem.	I Sem.	II Sem.
Professor	262	271	5.204	5.258	19,86	19,40
Técnico-Administrativo	38	38	1.520	1.520	40	40
Docente + Técnico-Administrativo	**300**	**309**	**6.724**	**6.778**	**22,41**	**21,94**
Prestador de Serviço	-	-	-	-	-	-
Bolsista	72	72	1.440	1.440	20	20
TOTAL	**372**	**381**	**8.164**	**8.218**	**21,95**	**21,57**

17.6 Execução orçamentária

Tabela 14n - Execução Orçamentária

CCS	2005		2006		VARIAÇÃO	
DESCRIÇÃO	Orçado	Executado	Orçado	Executado	Exec./Orç.	Exec. 2005/2006
Receitas	**21.245.851**	**22.631.507**	**24.062.050**	**24.879.696**	**3,4%**	**9,9%**
Despesas	**12.137.134**	**12.698.461**	**14.029.551**	**14.522.481**	**3,5%**	**14,4%**
Pessoal e Encargos Sociais	9.907.228	10.720.443	11.583.661	12.338.020	6,5%	15,1%
Material de Consumo	803.425	323.375	509.937	391.396	-23,2%	21,0%
Passagens de Despesas de Locomoção	75.469	51.473	130.488	77.699	-40,5%	51,0%
OST - Pessoa Física	217.360	182.331	203.730	233.740	14,7%	28,2%
OST - Pessoa Jurídica	1.053.652	1.294.223	1.421.335	1.433.334	0,8%	10,7%
Equip. e Material Permanente	80.000	126.616	180.400	48.291	-73,2%	-61,9%

15. CENTRO DE CIÊNCIAS EXATAS E NATURAIS

O Centro de Ciências Exatas e Naturais - CCEN, como uma das Unidades Universitárias da Universidade Regional de Blumenau, tem como atribuições básicas a prática do ensino, da pesquisa e da extensão, nos cursos de graduação: Matemática, Ciências Biológicas, Química, Sistemas de Informação, Ciências da Computação, Licenciatura em Computação e, no programa de Pós-Graduação, em Química, em nível de Mestrado.

O CCEN, durante o ano de 2006, manteve sua estrutura departamental. Portanto, os Departamentos de Ciências Naturais, Sistemas e Computação, Química, Física e Matemática e suas estruturas de laboratórios, formam a organização/estrutura do CCEN.

Algumas ocorrências em 2006 podem ser destacadas como avanços em benefício do CCEN:

- Oferta de cursos de Pós-Graduação, em nível de Especialização;
- Aumento do número de professores doutores nos diversos Departamentos do CCEN;
- Evolução no número de publicações científicas, se comparado ao ano de 2005;
- Implantação do Laboratório de Anatomia Animal;
- Aquisições e atualização de equipamentos para vários laboratórios do CCEN;
- Ampliação e melhorias de alguns espaços para laboratórios;
- Simpósio Ensino de Ciências

Esses destaques podem ser confirmados no relato dos próprios Departamentos do CCEN, apresentados nesse documento/relatório, a seguir.

15.1. Atividades realizadas por departamento em 2006

15.1.1. Departamento de Matemática

O Departamento de Matemática tem como missão: qualificar científica, cultural, social e tecnologicamente o discente, através da interação entre as comunidades social, científica e empresarial.

São os objetivos do Departamento de Matemática:

ENSINO

- Melhorar a qualidade do ensino das disciplinas do Departamento de Matemática;
- Discutir o conhecimento matemático útil e necessário aos profissionais do século XXI.

PESQUISA

- Estruturar um grupo (docente-discente) de pesquisa no curso de Matemática;
- Propiciar condições aos docentes e discentes para trabalhar o ensino pela investigação;
- Avaliar e diagnosticar qualidades e defeitos do curso de Matemática;
- Incrementar as atividades de pesquisa pelo Departamento.

EXTENSÃO
- Consolidar as atividades de extensão (pelo Departamento), junto à comunidade;
- Integrar o curso de Matemática com a escola fundamental e média;
- Integrar-se ao cotidiano da comunidade pela busca da compreensão, explicação e solução da sua problemática.

CORPO DOCENTE
- Fomentar a qualificação do docente e do pesquisador.

INFRA-ESTRUTURA FÍSICA
- Ampliar as instalações físicas do departamento, necessárias à melhoria das condições de trabalho.

Para consolidar as atividades de extensão realizadas pelo departamento, destacamos:

Através do Programa ***Núcleo de Estudos de Ensino da Matemática,*** a Professora Rosinéte Gaertner, desenvolveu dois projetos: ***Formação Continuada de Professores em Educação Matemática*** e ***Laboratório NEEM: Visitas Educativas***.

O ***Projeto Formação Continuada de Professores em Educação Matemática*** promoveu as Oficinas, o Curso e o Ciclo de Palestras, a seguir:

OFICINAS:
- **Oficina XIV –** "Calculadora Científica: Apresentação e manuseio", realizado em 3 edições, nos períodos de 18/03 a 01/04/06 , 06 a 07/06/06 e 23 a 30/09/06, com 66 participantes.
- **Oficina XXIII** – "O estudo da geometria plana com o Sofwate C.A.R." realizado no período de 18/05 a 08/06/06, com 9 participantes.
- **Oficina XXIV** – "Jogos Didáticos e Atividades Criativas no Estudo da Matemática", realizado no período de 29/05 a 21/08/06, com 29 participantes.

CURSO:
- **Métodos de Ensino da Matemática: Projetos Didáticos e Resolução de Problemas – Reflexões e Ações, no** período de 03 a 31/10/06, com 3 Participantes.

CICLO DE PALESTRAS:

- **Ciclo de Palestras do Curso de Matemática,** no total de 3 Palestras, realizadas no período de 28/03 a 10/11/06, com 97 participantes.

A ***XX Semana da Matemática***, sob a coordenação da mesma professora, realizada no período de 16 a 18 de outubro, contou com 55 participantes, cujas atividades do evento foram publicadas em Anais.

Através do ***Projeto Laboratório NEEM: Visitas Educativas*** foram promovidos eventos envolvendo as escolas citadas abaixo:

- ETEVI (Blumenau) realizada no dia 14 fevereiro de 2006, envolvendo cerca 76 alunos e 3 professores.
- E.E.B. Bruno Hoeltgebaum (Blumenau), realizada no dia 30 de março de 2006, envolvendo cerca 131 alunos e 2 professores.
- E.B.M. Gustavo Richard (Blumenau), realizada no dia 20 de abril de 2006, envolvendo cerca 36 alunos e 2 professores.
- E.B. Aníbal César (Itajaí), realizada no dia 16 de maio de 2006, envolvendo 4 professores.
- Escola Rui Barbosa, realizada no dia 17 de maio de 2006, envolvendo 3 alunos.
- SINERGIA (Navegantes), realizada no dia 18 de maio de 2006, envolvendo cerca 48 alunos e 2 professores.
- Escola Norma Mônica Sabel (Gaspar), realizada no dia 01 de junho de 2006, envolvendo cerca 120 alunos e 2 professores.
- E.B.M. Prof[a] Adelaide Starke (Blumenau), realizada no dia 01 de junho de 2006, envolvendo cerca 59 alunos e 2 professores.
- E.E.B. Luís Delfino (Blumenau), realizada no dia 14 de junho de 2006, envolvendo 2 alunas.
- E.B.M. Duque de Caxias (Blumenau), realizada no dia 04 de julho de 2006, envolvendo cerca 7 alunos e 1 professora.
- E.B.M. São João Batista (São João Batista), realizada no dia 03 de agosto de 2006, envolvendo cerca 24 alunos e 1 professora.
- Colégio Santo Antônio (Rodeio), realizada no dia 15 de agosto de 2006, envolvendo cerca 41 alunos e 1 professor.
- E.B.M. Elza Pacheco (Blumenau), realizada no dia 19 de outubro de 2006, envolvendo cerca 35 alunos e 1 professora.
- SINERGIA (Navegantes), realizada no dia 11 de novembro de 2006, envolvendo 22 professores.

Já a Professora Márcia Aurélia Stopassoli, desenvolveu, dentro do Programa ***Núcleo de Estudos de Ensino da Matemática,*** os projetos: ***Matemática Interativa Itinerante*** e ***Matemática Instrumental para a Cidadania e para o Lazer***.

Através do ***Projeto Matemática Interativa Itinerante***, foram promovidas 5 mostras interativas e itinerantes, cujas atividades desenvolvidas em cada uma das mostras foram: manuseio, exploração de materiais instrucionais e jogos didáticos existentes no Núcleo de Estudos de Ensino da Matemática (NEEM), com ênfase no aspecto da aprendizagem da matemática; exibição de filmes educativos na área de matemática e

construção de materiais didáticos que irão constituir o acervo das escolas envolvidas. Para o desenvolvimento destas atividades contou-se com a colaboração de acadêmicos do curso de Matemática voluntários e de bolsistas de extensão.

-**I Mostra -** realizada no dia 17 de maio de 2006, na E.B.M. Prof[a] Hella Altenburg, envolvendo cerca de 1200 alunos.
-**II Mostra**– realizada no dia 07 de junho de 2006, na E.E.F. Polidoro Santiago**,** envolvendo cerca de 530 alunos.
-**III Mostra -** realizada no dia 04 de julho de 2006, na E.E.B. Prof[a] Izolete Elisa Gouveia Müller**,** envolvendo cerca de 530 alunos.
-**IV Mostra -** realizada no dia 30 agosto de 2006, na E.B.M. Prof. João Joaquim Fronza, envolvendo cerca de 511 alunos.
-**V Mostra -** realizada nos dias 10 e 11 de outubro de 2006, na E.B.M. Felipe Schmidt, envolvendo cerca de 1200 alunos.

Através do ***Projeto Matemática Instrumental para a Cidadania e para o Lazer***, foram desenvolvidos 5 eventos, cujas atividades desenvolvidas em cada um foram: uso da planilha eletrônica para economia doméstica, dobraduras e jogos didáticos, com ênfase no aspecto da aprendizagem da matemática. Para o desenvolvimento destas atividades contou-se com a colaboração de acadêmicos do curso de Matemática voluntários e de bolsistas de extensão. Estes eventos foram desenvolvidos nos seguintes locais:

- **Piçarras**, realizada no dia 25 de março de 2006, envolvendo cerca de 900 participantes.
- **Gaspar**, realizada no dia 06 de maio de 2006, envolvendo cerca de 900 participantes.
- **Itoupava Central**, realizada no dia 27 de maio de 2006, envolvendo cerca de 150 participantes.
- **Vila Germânica** realizada no dia 10 de junho de 2006, envolvendo cerca de 300 participantes.
- **E.B.M. Machado de Assis** realizada no dia 23 de setembro de 2006, envolvendo cerca de 330 participantes.

Através do **Programa Atividades Extra - Curriculares em Educação Matemática** o professor Vilmar José Zermiani coordenou:

A II Feira Municipal de Matemática, realizada dia 11 de agosto de 2006, no município de Blumenau, contando com aproximadamente 72 expositores.

A XXII Feira Regional de Matemática, realizada dia 21 de setembro de 2006, no município de Gaspar, contando com aproximadamente 102 expositores.

O III Seminário de Avaliação das Feiras Catarinenses de Matemática, realizada nos dias 09, 10 e 11 de julho de 2006 no município de Blumenau, envolvendo 178 pessoas oriundas de 33 municípios catarinenses e 1 município baiano.

Projeto ***Clube Virtual***, coordenado pelo Professor Evandro Felin Londero, encerrou o ano de 2006 um cursos de aperfeiçoamento e três mini-cursos, que conta com o apoio da REDEMAT, dos grupos Edupesquisa e Educogitans — ambos do mestrado em educação da FURB — professores da rede pública e particular de ensino e alunos da

graduação e pós-graduação. O clube Virtual finalizou o mês de dezembro de 2006 com um curso de especialização.

A professora Tânia Baier, coordenou o ***XIII Simpósio Sul-Brasileiro de Ensino de Ciências***, que aconteceu no período de 05-08/09, envolvendo 200 professores de ciências da Educação Básica, de vários estados brasileiros. Paralelamente a este evento aconteceu a ***Feira Estadual De Ciências e Tecnologia,*** em parceria com a Secretaria Estadual de Educação.

15.1.2. Departamento de Sistemas e Computação

O Departamento de Sistemas e Computação têm como missão contribuir para a capacitação científica e profissional discente, promoção do intercâmbio com a comunidade e a produção de conhecimento científico e tecnológico, visando o fortalecimento da área de informática na região de Blumenau.

São os objetivos do Departamento de Sistemas e Computação:

ENSINO

- elevar o nível de qualidade na capacitação discente nos cursos oferecidos pelo departamento.

PESQUISA

- consolidar e organizar as atividades de pesquisa do departamento, ampliando sua área de atuação e produção científica.

EXTENSÃO

- ampliar e consolidar a atuação do departamento junto à comunidade interna e externa.

CORPO DOCENTE

- promover a atualização e capacitação permanente do corpo docente do departamento.

INFRA-ESTRUTURA FÍSICA

- viabilizar uma infra-estrutura adequada para as atividades de ensino, pesquisa, extensão e administração do departamento.

O ano de 2006 foi marcado pela elaboração, aprovação e lançamento dos novos currículos dos cursos de Ciências da Computação e Sistemas de informação, sendo que os mesmos serão implantados no primeiro semestre letivo do ano de 2007.

No mês de julho ocorreu a **VI Semana de Extensão do Curso de Ciências da Computação.** Este evento tem como objetivo permitir aos estudantes do Curso de Ciências da Computação da FURB a realização de cursos de extensão na área de informática, visando a sua reciclagem e melhorando seu futuro desempenho profissional.

No mês de agosto foi disponibilizado o novo laboratório de informática do Campus IV, com 25 equipamentos de informática e um projetor de multimídia. Os recursos

foram obtidos através do convenio FURB/Instituto Gene pelo curso de Pós-Graduação em Tecnologia para o Desenvolvimento de Aplicações Web. Este laboratório é utilizado pelo curso de Pós-Web aos sábados, ficando a disposição da comunidade acadêmica do Campus IV de segunda a sexta-feira para as aulas da graduação.

Em setembro, uma equipe de alunos do curso de Ciências da Computação foi classificada para a etapa nacional da 11ª Maratona de Programação. A Maratona de Programação é um evento internacional organizado pela ACM (Association for Computing Machinery) que reúne instituições de todo o mundo. A etapa brasileira do evento é de responsabilidade da Sociedade Brasileira de Computação, sendo este ano organizada pela Universidade Federal do Rio de Janeiro (UFRJ).

No dia vinte e nove de setembro o Campus IV da Furb recebeu aproximadamente 200 alunos do Ensino Fundamental e Médio que visitaram as dependências do Campus e participaram de oficinas na área de computação e informática. A visita fez parte do Interação FURB.

Entre os dias 02 e 05 de outubro, aconteceu em Florianópolis o Futurecom 2006. A FURB foi a única Universidade representada no evento, através do Departamento de Sistemas e Computação, que apresentou os projetos: Engine de jogos 3d para celulares e Programa para o monitoramento Veicular Via Internet. A participação foi viabilizada pela SC Parcerias e Prefeitura de Blumenau que apresentou o projeto do Parque Tecnológico de Blumenau.

Nos dias 16 a 20 outubro, o Departamento de Sistemas e Computação disponibilizou, no auditório do Campus IV, a transmissão do XXI SBBD (Simpósio Brasileiro de Banco de Dados) e do XX SBES (Simpósio Brasileiro de Engenharia de Software) para os acadêmicos dos cursos de Ciências da Computação e Sistemas de Informação.

No dia 09 de novembro, no salão Nobre da Prefeitura Municipal de Blumenau, aconteceu o lançamento do projeto Blumenau Games. O objetivo do projeto é transformar a cidade em um pólo de formação de recursos humanos e oferta de serviços para o segmento de games.

Nos dias 10 e 11 de novembro, uma equipe dos acadêmicos do curso de Ciências da Computação participou da etapa final da edição de 2006 da Maratona de Programação, realizada no Rio de Janeiro. Das 43 equipes de todo o Brasil participantes do evento, a equipe da FURB conseguiu um ótimo desempenho, ficando em 22º lugar.

Entre os dias 20 e 22 de novembro ocorreu o **XV SEMINCO**, evento que reuniu acadêmicos, professores, pesquisadores e profissionais da área de informática. Dentre os objetivos propostos e alcançados destacaram-se a divulgação de trabalhos técnico-científicos; estímulo ao desenvolvimento de novas pesquisas; acesso à comunidade dos trabalhos de pesquisa e intercâmbio com a comunidade acadêmica e com profissionais de informática.

Durante o evento ocorreram apresentações de artigos técnicos e palestras. Os artigos técnicos, produzidos por ex-acadêmicos, acadêmicos e professores que responderam à chamada de trabalhos foram analisados por uma comissão interinstitucional que selecionou

os artigos a serem publicados nos Anais do XV SEMINCO. Dentre eles, alguns foram selecionados e apresentados durante o evento, distribuídos nos períodos matutino e noturno. O ponto alto do evento foi o ciclo de palestras sobre games que ocorreu no dia 22, no período noturno.

No dia 30 de novembro de 2006 foi assinado o Protocolo de Cooperação entre as entidades apoiadores da iniciativa "Santa Catarina GAMES" – capitaneada pelo Estado de Santa Catarina, por meio da SC Parcerias. O professor Mauro Marcelo Mattos representou o Departamento de Sistemas e Computação que é membro da referida parceria, oferecendo a oportunidade de capacitação de futuros desenvolvedores de jogos.

Também merece destaque a crescente participação de professores em eventos nacionais e a submissão de trabalhos técnicos que passaram a constar nos Anais de tais eventos.

15.1.3. Departamento de Ciências Naturais

O Departamento de Ciências Naturais tem longo histórico e tradição no desempenho de atividades de ensino, pesquisa e extensão. Em 2006, estas atividades foram ampliadas conforme relato a seguir.

As atividades de ***Ensino*** tiveram expansão devido à oferta de disciplinas dos cursos em implantação, Nutrição e Medicina Veterinária. Além destas, novas disciplinas previstas no Projeto Político Pedagógico (PPP) do curso de Ciências Biológicas foram também ofertadas.

As atividades de ensino, especificamente as disciplinas para o curso de Medicina Veterinária, criaram novas demandas por espaço físico. O DCN participou da elaboração do projeto e na orientação da construção do Laboratório de Anatomia Animal, localizado no campus V (Fortaleza), próximo as dependências do Biotério Central. A entrega da construção deste novo laboratório está prevista para o primeiro semestre de 2007. Ainda referente à área da Anatomia Animal o departamento realizou Processo Seletivo Público e Sumário para contratação de professor para as disciplinas de Anatomia Veterinária, bem como providenciou, com apoio dos Centros de Ciências Exatas e Naturais (CCEN) e de Ciências da Saúde (CCS), a compra das primeiras peças anatômicas e materiais e equipamentos a serem utilizados nas disciplinas.

As disciplinas de Histologia, Embriologia e Biologia Celular receberam reposição, atualização e expansão da coleção de lâminas, também sendo adquiridas lâminas específicas para Histologia Veterinária.

De modo geral, os laboratórios do DCN tiveram apoio importante do CCEN, com relação à aquisição de materiais de consumo e permanente, fundamentais para o atendimento das disciplinas, em especial para as aulas práticas, as quais também receberam apoio do CCS referente à compra de materiais de consumo.

Ainda referente ao Ensino, ocorreu em 2006 um intenso debate na Comissão de Departamentalização da FURB, onde os representantes do DCN argumentaram, usando critérios estabelecidos pela Comissão pela manutenção de disciplinas no DCN, pois em

todos os PPPs dos cursos para os quais o DCN presta serviço de ensino, estavam sendo propostas "transferências" de disciplinas do DCN para outros departamentos.

Entre as atividades de ***Pesquisa*** desenvolvidas em 2006, o DCN teve 69 projetos de pesquisa sendo executados, envolvendo pesquisa departamental, participação em editais públicos (FAPESC), e iniciação científica (PIPe/FURB, PIBIC/FURB e PIBIC/CNPq). As pesquisas foram realizadas nas diferentes áreas de conhecimento do departamento (Botânica, Zoologia, Genética, Imunologia, Parasitologia, Biotecnologia, Fisiologia, Bioquímica, Anatomia, Ecologia, Biologia Celular), gerando trabalhos científicos e resumos e apresentações em congressos e encontros de sociedades científicas.

As atividades de ***Extensão*** foram desenvolvidas através de convênios com financiamento externo e com contrapartida da FURB. O convênio com a Bunge Alimentos, via Instituto de Pesquisas Ambientais (IPA), possibilitou a realização de eventos como, cursos, palestras e exposições de materiais (fauna e flora) relativos a recuperação de mata ciliar.

Através de convênio com o Consórcio de Prefeituras dos Municípios do Médio Vale do rio Itajaí-açu, via IPA, foram desenvolvidas ações de extensão na área de recuperação de áreas degradadas, propiciando também o envolvimento de alunos em projetos de pesquisa para prevenção de deslizamento de encostas e assoreamento de rios.

Alunos do ensino fundamental e médio, além de outras pessoas da comunidade, durante todo o ano de 2006, visitaram as instalações do DCN, sendo recebidos por professores, monitores e bolsistas, os quais apresentaram as atividades desenvolvidas em cada laboratório, destacando-se a procura pelos laboratórios de Anatomia Humana, Taxidermia/Zoologia e Botânica/Herbário.

O **Cativeiro Científico de Serpentes** recebeu autorização do IBAMA para desenvolver atividades de Pesquisa e Extensão relacionada às atividades do Projeto Venenos.

Foi realizada a ***XXX Semana da Biologia***, com o tema "Pluralidade do Conhecimento", que propiciou aos cerca de 250 alunos inscritos a participação em uma mesa redonda, 11 palestras e 10 minicursos nas mais variadas áreas da biologia. Também foi promovida a ***II Mostra Científica Fritz Muller***, na qual o acadêmicos e professores do curso de Ciências Biológicas puderem expor seus trabalhos de pesquisa e extensão.

O Centro Acadêmico de Biologia, também promoveu ***Ciclo de Palestras*** contando com a participação de professores do DCN e de outros departamentos.

O grupo ***PET/Biologia*** juntamente com o DCN também promoveu várias palestras com pesquisadores de outras instituições, cujo público alvo foi estudantes de Ciências Biológicas, Engenharia Florestal e vários cursos da área da saúde.

O DCN promoveu o curso de ***Bioquímica Aplicada à Nutrição*** aberto a acadêmicos do curso de Nutrição, os quais puderam rever e aprimorar seus conhecimentos em Bioquímica, com enfoque direcionado às aplicações na área da Nutrição.

O DCN apoiou o grupo PET/Biologia na organização e execução da ***Semana da Modernidade***, evento que tem por objetivo discutir novas temáticas nas Ciências Biológicas, sendo escolhida a **Imunologia** como tema de 2006. O evento ocorreu em agosto, tendo sido realizadas duas palestras e cinco mini-cursos, ministrados por cinco professores relacionados à Imunologia da FURB, além de professores da UFSC. A Semana da Modernidade contou principalmente com a

participação de estudantes dos cursos de Ciências Biológicas e Farmácia, além de profissionais da comunidade externa à FURB.

Em 2006, o DCN passou a contar com um total de 36 docentes, sendo 28 do Quadro, 13 com doutorado, 14 com mestrado, e um com Especialização, entre os contratados temporariamente, dois tinham doutorado, quatro eram mestres e dois eram especialistas. Quanto à dedicação à FURB, 22 eram horistas, 11 tinham tempo integral, e três professores tinham dedicação exclusiva. O comprometimento com a qualidade de ensino, o envolvimento em pesquisa e extensão são pontos a serem destacados no corpo docente do departamento.

15.1.4. Departamento de Física

O Departamento de Física tem como missão lecionar as disciplinas de física no currículo dos cursos de Engenharias (Civil, Química, Elétrica, Produção, Florestal, Telecomunicações); Arquitetura e Urbanismo, Design, Química, Ciências Biológicas, Farmácia, Computação, cursos de Especialização, Mestrado da Universidade Regional de Blumenau (FURB) e realizar investigação em algumas áreas da física.

Atualmente o Departamento de Física (DFIS) conta com 08 professores, sendo quatro (4) doutores: um com dedicação exclusiva, dois com período integral; um com período parcial horista; 3 (três) mestres: todos os três com período integral; um (1) professor encontra-se cursando doutorado. Três monitores da Matéria Física: dois em laboratório de Física Experimental e um para as disciplinas de Física Geral; para a Matéria Mecânica temos um monitor. Os referidos monitores estão lotados no Departamento exercendo atividades em laboratórios didáticos e atendimento aos alunos dos cursos mencionados anteriormente.

As atividades do Departamento de Física são desenvolvidas, além dos espaços normalmente alocados para atividades didáticas, nos laboratórios de física experimental e de física instrumental. O Departamento apoiou e fomentou a participação de docentes em Congressos científicos nacionais e na apresentação dos resultados das pesquisas, mesmos em periódicos científicos especializados. Também, projetos dos docentes do DFIS foram contemplados nos programas: um Projeto aprovado no PIBIC/FURB/06 e um projeto em andamento aprovado no edital da FINEP - As Ciências Naturais no Ensino Médio: Qualificação Docente e Apoio Logístico, propiciando aos alunos iniciarem na pesquisa científica em áreas diversas, como novos materiais, bem como incentivou a publicação dos mesmos em periódicos científicos especializados.

Pode-se destacar também que os membros do DFIS estão finalizando a elaboração de um Plano Departamental onde se encontram diretrizes e objetivos a serem alcançados pelo departamento nos próximos cinco anos. Um esboço tem sido feito e está sendo amplamente discutido para que as metas de ensino, pesquisa e extensão do departamento sejam fortalecidas significativamente.

São os objetivos do Departamento de Física:

ENSINO

- Melhorar a qualidade do ensino das disciplinas do Departamento de Física;
- Discutir o conhecimento físico necessário aos profissionais do século XXI.

– Preparar o Departamento para oferecer cursos via EaD.

PESQUISA
– Propiciar condições aos docentes e discentes para trabalhar o ensino pela investigação;
– Incrementar as atividades de pesquisa pelo Departamento.

EXTENSÃO
– Consolidar as atividades de extensão (pelo Departamento), junto à comunidade;
– Integrar os professores do departamento de Física com a escola do ensino fundamental e médio;
– Integrar-se ao cotidiano da comunidade pela busca da compreensão, explicação e solução da sua problemática.

INFRA-ESTRUTURA FÍSICA
– Ampliar as instalações físicas do departamento, necessárias à melhoria das condições de trabalho.

PESQUISA

No ano de 2006 destacam-se:

- A Profa. Beate Frank com sua contribuição no curso de Mestrado em Engenharia Ambiental e orientando dissertações e estágio no curso de Engenharia de Produção;

- Participou como co-orientadora na pesquisa a Profa. Ivone Gohr Pinheiro, também, atuando no mestrado em Engenharia Ambiental, teve a participação realizada sobre uma alternativa de aproveitamento de resíduos de uma empresa de fabricação de papel reciclado na construção civil, cujo orientado defendeu sua dissertação neste ano.

- Publicou um artigo: PELEGRINI, Márcio; GOHR PINHEIRO, Ivone; VALLE, José Alexandre Borges,. Composição dos resíduos sólidos de uma empresa de reciclagem de papel. Revista de estudos ambientais. v.7, n. 2, p. 103-112, 2006.

O professor Elcio Shuhmacher:

- Coordenou, desde 2003 o projeto de implementação do Laboratório de Reciclagem do curso de Engenharia de Produção;

- Atuou no desenvolvimento de uma linha de pesquisa em Materiais Poliméricos Biodegradáveis, visitou as indústrias (Western SA, Colibri Plásticos, Baumgarten Impressões, etc) na região divulgando o seu trabalho com polímeros realizado dentro da FURB;

- Participou como co-orientador na pesquisa realizada pelo aluno de mestrado em Engenharia Ambiental, cujo orientado defendeu sua dissertação neste ano.

- Desenvolve o projeto de pesquisa intitulado "Estudo das propriedades Mecânicas, Reológicas e Físico-Químicas de Polímeros e Compósitos Poliméricos Biodegradáveis". Dentro desse projeto existe a co-orientação de uma dissertação do mestrado em Engenharia Ambiental;

EXTENSÃO

As atividades de extensão são sistematizadas em programas, projetos, cursos, eventos e prestação de serviços.

O quadro do departamento, dessas atividades, em 2006, por algumas áreas do conhecimento ficaram assim distribuídas:

O Prof. Elcio Schuhmacher e o Professor Mauro Rogério da Silva, através do Projeto Exposição Física Interativa, promoveram seis mostras interativas e itinerantes, cujas atividades desenvolvidas em cada uma das mostras foram: manuseio, exploração de materiais instrucionais e jogos didáticos existentes no Departamento de Física, com ênfase no aspecto do despertar do conhecimento em Física; exibição de materiais educativos na área da Física. Para o desenvolvimento destas atividades contou-se com a colaboração dos monitores do Departamento de Física.

Através do Programa Permanente de Atualização dos Professores do Ensino Fundamental e Médio destacou:

Atendimento de professores de ensino Fundamental e Ensino Médio, através do Laboratório de Física Instrumental. Dentre as atividades desenvolvidas, pode-se citar: Demonstrações para alunos das disciplinas do Departamento de Física; atendimento à visitas externas, provenientes de estabelecimentos de Ensino Fundamental e Médio.

Os professores Msc Palmira T. R. Rizzo e Dr. Elcio Schuhmacher, juntamente com alguns professores, de outros, departamento estão relacionados no Projeto FINEP: As Ciências Naturais no Ensino Médio: Qualificação Docente e Apoio Logístico. O projeto, por sua vez, visa contribuir para a melhoria da qualidade do Ensino de Física das escolas públicas e particulares do município de Blumenau e Região, sendo o aprimoramento didático e a inserção dos professores nos avanços e as novas linguagens da tecnologia. Salientamos a ocorrência da montagem da estrutura deste ano:

- Um software educacional para auxiliar os professores no planejamento e na organização dos seus processos de ensino;
- Aquisição de 98 vídeos educativos no formato VHS, que foram reproduzidos para o empréstimo rotativo pelas unidades escolares junto com os professores do curso de Ciências Biológicas;
- Estudo, análise e manuseio do software Crocodille e do software Interactive Physics;
- Estudo, análise e manuseio do programa Modellus para simulação em computador dos conceitos de física;
- Produção de simulações, textos em apresentações de física para o ensino médio para ser disponibilizado no site oficial;

Ainda, na área de extensão, o Prof. Dr. Hélio dos S. Silva e o Prof. Msc Dirceu L. Severo vem trabalhando no CEOPS/IPA, na tarefa de elaboração e regionalização da Previsão do Tempo para divulgação à comunidade através da TVI da FURB e em Eventos realizados junto a Comunidade.

15.1.5. Departamento de Química

São os objetivos do Departamento de Química:

ENSINO

- Melhorar a qualidade do ensino, através da atualização dos professores e a integração dos de mesma área.

PESQUISA

- Instalar o Laboratório de Pesquisa II, e propiciar aos pesquisadores melhores condições de trabalho.

EXTENSÃO

- Ampliar as atividades de prestação de serviços na área de Química Têxtil e iniciar na área de Química de Alimentos.

INFRA-ESTRUTURA FÍSICA

- Ampliar as instalações físicas do departamento, necessárias à melhoria das condições de trabalho.

No ano de 2006, os professores do Departamento de Química participaram de eventos científicos nacionais e internacionais e submeteram artigos para publicação em revistas especializadas indexadas e anais de congresso. O departamento também submeteu projetos para aprovação em órgãos de financiamento (CNPq, Funcitec, PIBIc e PIPe).

Atualmente o Departamento conta com 17 (dezessete) professores do quadro, sendo 12 (doze) doutores, 4 (quatro) mestres e 1 (um) especialista, e 3 (três) professores substitutos – PSPS.

Fazem parte da estrutura física do Departamento 10 (dez) laboratórios de ensino, 2 (dois) laboratórios de pesquisa – estando um em fase de implantação –, 1 (um) laboratório de instrumentação analítica e 1 (um) almoxarifado. O almoxarifado foi reestruturado e equipado com um sistema de controle de entrada e saída de materiais, tendo como objetivos a determinação do custo das aulas práticas, melhoria do controle de estoque, principalmente os controlados pela Polícia Federal e Exército.

No tocante a prestação de serviços, trabalho realizado pelo Laboratório Têxtil, localizada no Departamento de Química, aproximadamente 140 (cento e quarenta) diferentes empresas ligadas ao segmento têxtil, foram atendidas através da realização das mais variadas análises.

O Departamento de Química, em conjunto com o Centro Acadêmico de Química, realizou a XII Semana de Química, que aconteceu de 26 a 28 de setembro.

Além das atividades de pesquisa, as atividades de extensão, principalmente a prestação de serviços, têm atraído empresas da área química interessadas em estabelecer parcerias. Cabe destacar a participação do departamento no evento denominado Interação FURB, onde foram realizados, com sucesso, oficinas com o envolvimento de pessoas da comunidade, o que proporcionou uma nova forma de divulgação do Curso de Química, aproximando-nos mais dos interessados nesta área. O Departamento também recebeu a visita agendada de escolas durante todo o ano de 2006, visitas estas que também contribuíram para o conhecimento das atividades realizadas neste departamento. Além disso, o departamento participou do programa de extensão FURB visita sua rua, apresentando assunto das áreas de Química Têxtil e de Alimentos.

O Programa de Pós-Graduação em Química, no seu Curso de Mestrado Acadêmico, registrou a entrada de 14 (catorze) alunos, entre regulares e especiais. Durante o ano de 2006 foram realizadas 14 (catorze) dissertações, número superior às aprovações no período de 2003-2005, que totalizaram 5 (cinco).

Tabela 15a – Livros publicados por departamento

Depto	Autor(es)	Título do livro	Editora
Matemática	Osmar Leonardo Kuhnen	Matemática Financeira Empresarial	ATLAS S/A
	Vilmar José Zermiani	Anais do III Seminário de Avaliação das Feiras Catarinenses de Matemática (no prelo)	Edifurb
DSC	Micheline Gaia Hoffmann Fallgatter, Nelci Moreira de Barros, Carlos Eduardo Negrão Bizzotto, Oscar Dalfovo	Parques tecnológicos como agentes centrais de estratégias de desenvolvimento regional baseadas na promoção da capacidade dos clusters para a inovação disruptiva	Edifurb
DSC	Oscar Dalfovo, Michael Samir Dalfovo, Pedro Paulo Hugo Wilhelm, Carlos Eduardo Negrão Bizzotto	Empreendedorismo, incubadoras no brasil: há relação	Edifurb
DSC	Oscar Dalfovo, Antonio Carlos Ferreira ,Lucimar Louzada, Márcia Zwierewicz, Marianne Hoeltgebaum,	Uso do plano de negócio em empresas de consultoria utilizando a tecnica do raciocínio baseado em casos (RBC) como ferramenta de gestão do conhecimento	Edifurb
DSC	Oscar Dalfovo, Ana Karine Do Amaral Mazzotti, Edson Luiz Da Silva, Solange Fachin, Marianne Hoeltgebaum	O Plano de Negócio aplicado em serviços um caso prático em bar e espetinho	Edifurb
DSC	Oscar Dalfovo, Carmen Regina Hamera, Luciano Barzotto, Luciano Henry Lourenci, Marianne Hoeltgebaum	O plano de negócio aplicado em parques aquaticos um caso prático da aqualandia	Edifurb

Tabela 15b - Artigos publicados (livro/capítulo de livro) por departamento

Depto	Autor(es)	Título da publicação	Veículo
Matemática	Rosinéte Gaertner e outros. Antônio Vicente Marafioti Garnica (Org.)	A Matemática nas escolas alemãs de Blumenau (SC) no período de 1850 a 1940: memórias e história	Livro Eletrônico: Mosaico, Mapa, Memória: ensaios na interface História Oral - Educação Matemática
Matemática	Maria Salett Biembengut	Mapeamento: Recurso na Formação do Educador-Pesquisador	Responsabilidade Social & Universidade
Matemática	Vilmar José Zermiani	Como Organizar uma Feira de Matemática	Anais do III Seminário de Avaliação das Feiras Catarinenses de Matemática (no prelo)
Matemática	Tânia Baier	Relatório II SIPEM	Livro: Educação Matemática : Vivências Refletidas
DSC	Gustavo Alberto Giménez-Lugo, Cesas Augusto Tacla, Jomi Fred Hübner, and Andrea B. Wozniak-Giménez.	Intelligent citizenship asssistants for distributed governance	Encyclopedia of Digital Government, volume 3, pages 1105-1113
Química	Jürgen Andreaus	Enzimas no Processamento de Fibras Têxteis	

Tabela 15c - Artigos publicados (internacional) por departamento

Depto	Autor(es)	Título da publicação	Veículo
Matemática	Rosinéte Gaertner e Ivete Baraldi	Entrelaçamentos: história oral, educação matemática e formação de professor	Anais II CIPA - Congresso Internacional sobre Pesquisa (Auto)biográfica: tempos, narrativas e ficções:a invenção de si
Matemática	Maria Salett Biembengut	História do Modelado Educativo	Anais do 8º Simposio de Educación Matemática - Argentina
Matemática	Maria Salett Biembengut	Modelo Cognitivo y Modelación Matemático	Anais do I Encuentro Enseñanza de la Matemática - Costa Rica
Matemática	Maria Salett Biembengut, Nelson Hein	Modelaje Matemático como Método de Investigación en Clases de Matemáticas	Anais do V Festival Internacional de Matemática - Costa Rica
Matemática	Nelson Hein	Modelaje Matemático en la Enseñanza. Un Tratado Teórico y un Ejemplo Didáctico.	Anais do V Festival Internacional de Matemática - Costa Rica
DSC	Natasha Alechina, Rafael H. Bordini, Jomi Fred Hübner, Mark Jago, and Brian Logan	Automating belief revision for AgentSpeak	In Matteo Baldoni and Ulle Endriss, editors, Proceedings of the Fourth International Workshop on Declarative Agent Languages and Technologies (DALT 2006), held with AAMAS 2006, 8th May, Hakodate, Japan, pages 1-16
DSC	Jomi Fred Hübner, Rafael H. Bordini, and Michael Wooldridge	Programming declarative goals using plan patterns	Proceedings of the Fourth International Workshop on Declarative Agent Languages and Technologies (DALT 2006), held with AAMAS 2006, 8th May, Hakodate, Japan, pages 65-81. Springer, 2006.
DSC	Rafael H. Bordini and Jomi F. Hübner.	An overview of Jason	Association for Logic Programming Newsletter, 19(3), August 2006
DSC	Rafael H. Bordini, Jomi F. Hübner, and Daniel Moser Tralamazza	Using jason to implement a team of gold miners.	Proceedings of the 7th Workshop on Computational Logic in Multi-Agent Systems (CLIMA VII), held with AAMAS 2006, 8-9th May, Hakodate, Japan, 2006, pages 233-237
DSC	Rafael H. Bordini and Jomi Fred Hübner	BDI agent programming in AgentSpeak using Jason	Computational Logic in Multi-Agent Systems: 6th International Workshop, CLIMA VI, London, UK, June 27-29, 2005, volume 3900 of LNCS, pages 143-164. Springer, 2006
DSC	Jomi Fred Hübner, Jaime Simão Sichman, and Olivier Boissier	S-MOISE+: A middleware for developing organised multi-agent systems	Proceedings of the International Workshop on Organizations in Multi-Agent Systems, from Organizations to Organization Oriented Programming in MAS (OOOP'2005), volume 3913 of LNCS. Springer, 2006
DSC	Álvaro F. Moreira, Renata Vieira, Rafael H. Bordini, and Jomi F. Hübner	Agent-oriented programming with underlying ontological reasoning	Proceedings of the 3rd International Workshop on Declarative Agent Languages and Technologies (DALT 2005), held with AAMAS-05, Utrecht, The Netherlands, volume 3904 of LNCS, pages 155 - 170. Springer, 2006

DSC	Renata Vieira, Álvaro F. Moreira, Rafael H. Bordini, and Jomi F. Hübner	An agent-oriented programming language for computing in context.	Proceeding of Second IFIP Symposium on Professional Practice in Artificial Intelligence, held with 19th World Computer Congress, August 21-24, 2006, Santiago, Chile, volume 218 of Springer Series: IFIP International Federation for Information, pages 61-70. Springer, 2006
Química	Clodoaldo Machado, Viviane Cavalli Domingas C. da Silva, Vanderlei Gageiro Machado e Valdir Soldi	The fluorosolvatochromism of Brooker´s merocyanine in pure and in mixed solvents.	Journal of Fluorescence, Estados Unidos, v. 16, n. 1, p. 77-86, 2006.
Química	Clodoaldo Machado, Robert Budag Luciano Albino Giusti, Vanderlei Gageiro Machado	Quality analysis of automotive fuel using solvatochromic probes.	Fuel, Estados Unidos, v. 85, n. 10, p. 1494-1497, 2006.
Química	Clodoaldo Machado, Dalci Clair Reis e Vanderlei Gageiro Machado	An anionic chromogenic sensor based on protonated Reichardt´s pyridiniophenolate.	Tetrahedron Letters, v. 47, p. 9339/40-9342, 2006.
Química	Jürgen Andreaus, Carolina Ludwig Quintani, Anja Poch, Ursula Axt Martinelli e Wolfgang Zimmermann	Interactions between cyclodextrins and reactive dyes and their influence on the dyeing of cotton fibres.	Carbohydrate Research, 2006.
Química	Vanderlei Gageiro Machado,;Bevilaqua, T.; Gonçalves, T.F.; Venturini, C.G.	Solute-solvent and solvent-solvent interactions in the preferential solvation of 4-[4-(dimethylamino)styryl]-1-methylpyridinium iodide in twenty-four binary solvent mixtures. Spectr	Journal of Physical Organic Chemistry, Grã-Bretanha, v. 15, p. 420-427, 2002
Química	Vanderlei Gageiro Machado, Robert Budag e Luciano Albino Giusti	Quality Analysis of Automotive Fuel Using Solvatochromic Probes	Fuel (Guildford), v. 85, p. 1494-1497, 2006.
Química	Vanderlei Gageiro Machado, Viviane Cavalli, Domingas C. da Silva eClodoaldo Machado	The fluorosolvatochromism of Brooker´s merocyanine in pure and in mixed solvents.	Journal of Fluorescence, Estados Unidos, v. 16, p. 77-86, 2006.

Tabela 15d - Artigos publicados (nacional) por departamento

Depto	Autor(es)	Título da publicação	Veículo
Matematica	Evandro Felin Londero e Neide de Melo Aguiar Silva	Interlocução Virtual como mediadora na interação entre educação básica e superior: o caso do CVNet	Mídia Eletrônica (CD)
Matematica	José Carlos Althoff	Diagnóstico dos Conhecimentos Matemáticos adquiridos no Ensino Fundametal e Médio dos Estudantes Ingressantes na Universidade Regional de Blumenau – FURB	Anais do XIII Simpósio Sul Brasileiro de Ensino de Ciências
Matematica	Márcia Aurélia Stopassoli e Marilda Angioni	Implementação da Política de Extensão Universitária na FURB: comunicando resultados	CD - Anais do 3o Congresso Brasileiro de Extensão Universitária
Matematica	Márcia Aurélia Stopassoli e Rosinéte	Matemática - Instrumental para a Cidadania e para o Lazer	CD - Anais do 3o Congresso Brasileiro

	Gaertner		de Extensão Universitária
Matematica	Nelson Hein; Maria Sallet Biembengut	Pedagogia de Poincaré - Das entrelinhas às linhas	Revista Matemática
Matematica	Nelson Hein; Tarcísio Pedro da Silva; Denise Del Prá Netto Machado.	A Influência da cultura organizacional no desenvolvimento de um sistema de informações analisado pelos números áureos	Revista Universo Contábil
Matematica	Nelson Hein; Ilse Maria Beuren; Paulo Roberto da Cunha	Procedimentos de auditoria utilizados pelas empresas de auditoria independente estabelecidas em Santa Catarina	Base. Revista de Administração e Contabilidade da Unisinos
Matematica	Nelson Hein; Paulo Roberto da Cunha; Ilse Maria Beuren.	Técnicas de Amostragem Utilizadas nas Empresas de Auditoria Independente Estabelecidas em Santa Catarina versus na Cidade do Rio de Janeiro	UnB Contábil
Matematica	Tânia Baier E Simone Leal Schwertl	Trabalhando a Geometria Analítica com a postura Fenomenológica	Anais do III SIPEM
Matematica	Simone leal Schwertl	Pesquisa realizada com acadêmicos dos cursos de engenharia da FURB para avaliar as contribuições da atividade módulos de matemátiva básica.	Anais do XXXIV COBENGE
Matematica	Andresa Pescador	Programação não-linear aplicada a experimentos com misturas	Anais do CRICTE
Matematica	Vilmar José Zermiani	Duas Décadas do Movimento das Feiras de Matemática: Relevância Sócio-Educativa para as IEs Catarinenses	CD - Anais do 3o Congresso Brasileiro de Extensão Universitária
Matematica	Rosinéte Gaertner, Márcia Aurélia Stopassoli	A Análise Combinatória no Ensino Fundamental e Médio	Anais do XIII Seminário Sul Brasileiro de Ensino de Ciências
Matematica	Rosinéte Gaertner, Ivete Maria Baraldi	A Produção Bibliográfica da CADES: um primeiro inventário em Educação Matemática	Anais do XIII Seminário Sul Brasileiro de Ensino de Ciências
Matematica	Rosinéte Gaertner e Isabel Cristina Gonçalves	A Matemática no curso complementar de formação de professores para as escolas rurais de Santa Catarina no período de 1938 a 1945	Anais do XIII Seminário Sul Brasileiro de Ensino de Ciências
Matematica	Vilmar José Zermiani	Gestão e Organização de um Feira de Matemática	Anais do XIII Seminário Sul Brasileiro de Ensino de Ciências
Matematica	Viviane Clotilde da Silva e Simone Leal Schwertl	O ensino de Funções através de Aplicações voltadas para Área Econômica	Anais do XIII Seminário Sul Brasileiro de Ensino de Ciências
Matematica	Maria Salett Biembengul e Ana Luiza Fantini Schmitt	Modelagem & Aplicações Matemáticas no Ensino Primário	Anais do XIII Seminário Sul Brasileiro de Ensino de Ciências
Química	Marcos Rivail da Silva, C.V.S. Lima, Joseline Molozzi	Avaliação da ocorrência de agroquímicos nas diferentes estruturas da planta de arroz (Oryza sativa L.).	Revista de Estudos Ambientais, v. 7, p. 91-102, 2006.
Química	Marcos Rivail da Silva, Joseline Molozzi e Adilson Pinheiro	Qualidade da Águas em Diferentes Estádios de Desenvolvimento do Arroz Irrigado	Pesquisa Agropecuária Brasileira, v. 41, p. 1393-1398, 2006.
Química	Edésio Simionatto, Maria Elida Alves Stefanello, Armando Carlos Cervi e Alberto Wisniewski Junior	Óleo essencial de Gochnatia polymorpha (LESS) CABR. ssp floccosa CABR.	Química Nova, v. 29, p. 999-1002, 2006.

Tabela 15e - Artigos publicados (resumo publicado em evento científico e cultural) por departamento

DEPTO	AUTOR(ES)	TÍTULO DA PUBLICAÇÃO	VEÍCULO
Matemática	José Carlos Althoff	Diagnóstico dos conhecimentos Matemáticos adquiridos no Ensino Fundamental e Médio dos Estudantes ingressantes na Universidade Regional de Blumenau - FURB	Anais do XIII Simpósio Sul Brasileiros de Ensino de Ciências
Matemática	Márcia Aurélia Stopassoli Rosinéte Gaertner	Matemática - Instrumental para a Cidadania e para o Lazer	CD - Anais do 3o Congresso Brasileiro de Extensão Universitária
Matemática	Márcia Aurélia Stopassoli Marilda Angioni	Implementação da Política de Extensão Universitária na FURB: comunicando resultados	CD - Anais do 3o Congresso Brasileiro de Extensão Universitária
Matemática	Márcia Aurélia Stopassoli Rosinéte Gaertner	A Análise Combinatória no Ensino Fundamental e Médio	CD - Anais do XIV Simpósio Sulbrasileiro de Educação Matemática
Matemática	Márcia Aurélia Stopassoli Rosinéte Gaertner	NEEM - Aprenda Matemática de Forma Diferente	Livro - Anais do VII Fórum de Extensão Universitária da ACAFE
Matemática	Maria Salett Biembengut, Nelson Hein, Tarcísio Pedro da Silva	Redes de Reciclagem - Em Busca da Simbiose Industrial	Anais do III Congresso Nacional de Excelência em Gestão - Rio de Janeiro
Matemática	Maria Salett Biembengut	Inovações Tecnológicas no Ensino	Anais do IV Encontro Educação Matemática do Estado do Rio de Janeiro
Matemática	Maria Salett Biembengut, Ana Luisa Fantini Schmitt	Mapeamento das Pesquisas sobre Modelagem Matemática no Cenário Mundial – Análise dos Trabalhos Apresentadoss no 14º Grupo de Estudo do Comitê Internacional de Educação Matemática – Study Group,14 - ICMI	Anais do XIV Encontro de Jovens Pesquisadores da UCS - Caxias do Sul - RS
Matemática	Maria Salett Biembengut, Nelson Hein	Utilização de Preços Usando Programação Matemática	Anais do XIX Encuentro Nacional de Docentes en Investigación Operativa e XVII Escuela de Perfecionamento en Investigación Operativa
Matemática	Maria Salett Biembengut, Nelson Hein	Formação de Preços Utilizando Programação Matemática	Anais do XIX Encuentro Nacional de Docentes en Investigación Operativa XVII Escuela de Perfeccionamiento en Investigación Operativa
Matemática	Maria Salett Biembengut, Nelson Hein, Tscharlene Michele da Silva, Emília Melo Vieira	Sobre a Programação Horária de Centrais Termelétricas	Anais do XXVI Encontro Nacional de Engenharia de Produção - ENEGEP - Fortaleza
Matemática	Nelson Hein; José Leônidas Olinquevitch; Paulo Henrique Fassina.	Um sistema especialista difuso na área de endividamento de empresas	Anais do Encontro Brasileiro de Finanças
Matemática	Nelson Hein; José Leônidas Olinquevitch; Alessandra Vasconcelos Gallon; Tarcísio Pedro da Silva.	Utilização da análise de investimento nas empresas de tecnologia do Vale do Itajaí - SC	Anais do XXIV Simpósio de Gestão da Inovação Tecnológica - ANPAD
Matemática	Nelson Hein; Franscisco Carlos Fernandes; Jorge Ribeiro de Toledo	Utilização da modelagem em redes de reciclagem: considerações de simbiose industrial	Anais do XXIV Simpósio de Gestão da Inovação Tecnológica - ANPAD

	Filho; Tarcísio Pedro da Silva		
Matemática	Nelson Hein; Leonardo Felipe Pamplona	Modelagem Matemática e Computacional do Tratamento de Águas	5° Fórum Anual de Iniciação Científica - FAIC
Matemática	Nelson Hein; Rosinei Melo	Modelagem Matemática de dados Geoestatísticos	5° Fórum Anual de Iniciação Científica - FAIC
Matemática	Nelson Hein; Tscharlene Michelle da Silva	Modelos Matemáticos Aplicados ao Tratamento de Água	5° Fórum Anual de Iniciação Científica - FAIC
Matemática	Nelson Hein; Kety Susann Hofmann	Sistema Classificador Genético-Difuso do Ciclo de Vida das Organizações	Anais do XIV Encontro de Jovens Pesquisadores - UCS
Matemática	Nelson Hein, Leonardo Pamplona	Sistema Especialista Difuso Para Análise de Índices de Liquidez das Organizações	Anais do XIV Encontro de Jovens Pesquisadores - UCS
Matemática	Nelson Hein, Rosinei Melo	Sistema Especialista Difuso Para Análise de Índices de Endividamento das Organizações	Anais do XIV Encontro de Jovens Pesquisadores - UCS
Matemática	Vilmar José Zermiani, Viviane Clotilde da Silva	Clube de Matemática	Anais do 7º Forum de Extensão Universitária da Acafe
Matemática	Vilmar José Zermiani, Viviane Clotilde da Silva	Clubes de Matemática	Anais do XIII Seminário Sul Brasileiro de Ensino de Ciências
Matemática	Maria Salett Biembengut, Emília Melo Vieira	Modelagem Matemática & Tecnologia	Anais do XIII Seminário Sul Brasileiro de Ensino de Ciências
Química	Camargo, M. A. ; Neves, A. ; Bortoluzzi, A. J. ; Fischer, F. L. ; Severino, P. C. ; Terenzi, H. ; Martendal, A.	Structure and activity towards phosphate diester hydrolysis and DNA cleavage of a new terbium(III) complex. I	XIII Brazilian meeting on inorganic chemistry (BMIC)
Química	Camargo, M. A. ; Neves, A. ; Martendal, A. ; Severino, P. C. ; Terenzi, H.	Highly efficient phosphate diester hydrolysis (stopped-flow technique) and DNA cleavage at 37 oC by a mononuclear gadolinium(III) complex.	XIII Brazilian meeting on inorganic chemistry (BMIC)
Química	Machado, C. ; Debacher, N. A. ; Baldissarelli, V. Z.	Caracterização da adsorção de corante reativo em carvão ativado.	29ª Reunião Anual da Sociedade Brasileira de Química
Química	Machado, C. ; Machado, V. G. ; Reis, D. C.	Emprego do corante de Reichardt protonado como sensor cromogênico para a detecção seletiva de ânions em solução.	29ª Reunião Anual da Sociedade Brasileira de Química
Química	Machado, C. ; Machado, V. G. ; Baldissarelli, V. Z. ; Archer, L. B.	Determinação dos parâmetros cinéticos e termodinâmicos para o processo de adsorção do azul de metileno sobre carvão ativado.	29ª Reunião Anual da Sociedade Brasileira de Química
Química	Machado, C. ; Portto, A. ; Archer, L. B. ; Machado, V. G.	Investigação da capacidade adsorvente de um resíduo agrícola (sabugo de milho) na remoção de cor.	29ª Reunião Anual da Sociedade Brasileira de Química
Química	Machado, C. ; Machado, V. G. ; Nicolini, J.	Estudo de um sensor colorimétrico para analitos neutros baseado na interação da merocianina de Brooker com b-ciclodextrinas.	29ª Reunião Anual da Sociedade Brasileira de Química
Química	Machado, C. ; Cavalli, V. ; Soldi, V. ; Machado, V. G. ; Silva, D. C.	O fluorosolvatocromismo da merocianina de Brooker em solventes misturados. In: 29a Reunião Anual da Sociedade Brasileira de Química,	29ª Reunião Anual da Sociedade Brasileira de Química

		2006, Águas de Lindóia, SP. Química é Energia:	
Química	Machado, C. ; Debacher, N. A. ; Almeida, C. A. P. ; Santos, A. ; Suguihiro, T. M.	Adsorção do vermelho astrazon em lutito barro branco. In: 29a Reunião Anual da Sociedade Brasileira de Química, 2006, Águas de Lindóia, SP. Química é Energia: Transform	29ª Reunião Anual da Sociedade Brasileira de Química
Química	Portto, A. ; Archer, L. B. ; Machado, V. G. ; Machado, C.	Estudos do efeito da temperatura na adsorção do azul de metileno utilizando sabugo de milho como adsorvente.	XIV Encontro de Química da Região Sul
Química	Lampert, A. D. C. ; Wendhausen Júnior, R. ; Machado, V. G. ; Machado, C.	Avaliações iniciais da capacidade adsorvente da crisotila para o corante azul de metileno.	XIV Encontro de Química da Região Sul
Química	Simionatto, E. L. ; Wisniewski Junior, A. ; Costa, K. K.	Avaliação de possíveis espécies orgânicas presentes em efluentes da indústria têxtil, pré e pós reação de Fenton.	29ª Reunião Anual da Sociedade Brasileira de Química
Química	Simionatto, E. L. ; Costa, K. K. ; Wisniewski Junior, A.	Avaliação da aplicação da reação de Fenton da degradação do corante Disperse Orange 3.	29ª Reunião Anual da Sociedade Brasileira de Química
Química	Simionatto, E. L. ; Wisniewski Junior, A. ; Brighente, I. M. C. ; Pizzolatti, M. G. ; Magina, M. D. A.	Análise dos óleos essenciais de três espécies de Eugenia.	29ª Reunião Anual da Sociedade Brasileira de Química
Química	Simionatto, E. L. ; Wisniewski Junior, A. ; Ito, I. Y. ; Stefanello, M. E. A. ; Salvador, M. J.	. Composição química e atividade antimicrobiana do óleo essencial de Eugneia neoverrucosa.. In: 29 Reunião Anual da Sociedade Brasileira de Química, 2006, Á	29ª Reunião Anual da Sociedade Brasileira de Química
Química	Simionatto, E. L. ; Wisniewski Junior, A. ; Stefanello, M. E. A.	. Composição do óleo essencial de Myrcia obtecta (Myrtaceae). In: 29 Reunião Anual da Sociedade Brasileira de Química, 2006, Águas de Lindóia - SP. Resumos da 29 Reunião Anaual da Socieda	29ª Reunião Anual da Sociedade Brasileira de Química
Química	Simionatto, E. L. ; Wisniewski Junior, A. ; Somensi, C. A. ; Bertoli, S. L.	. Ozonização de efluente têxtil em escala piloto: avaliações iniciais para redução de cor e DQO.. In: 29 Reunião Anual da Sociedade Brasileira de Química, 2006, Águas de Lindói	29ª Reunião Anual da Sociedade Brasileira de Química
Química	Rosa, F. A. F. ; Maiochi, Riceli Antunes ; Rebelo, Ricardo Andrade ; Pescador, Rosete .	Avaliação da Atividade Reguladora de Análogos ao Ácido Indol-3-il-acético (AIA) na Morfogênese in vitro de Segmentos Foliares de Nicotiana tabacum. In: 58 Reunião a	
Química	Rosa, F. A. F. ; Rebelo, Ricardo Andrade ; Pescador, Rosete ; Maiochi, Riceli Antunes .	Synthesis and plant growth regulation property of 5,6-methylenedioxyindole-3-yl-propionic acid.	XXII European Colloquium on Heterocyclic Chemistry
Química	BEGNINI, I. M. ; REBELO, Ricardo Andrade ; SANTOS, Daniela Rubia dos ; COELHO, Rafael Levi .	Synthesis and properties of liquid crystals based on oxadiazole and tetrazole rings.	XXII European Colloquium on Heterocyclic Chemistry
Química	Begnini, I. M. ; Rebelo, Ricardo Andrade ; Martins, Leandro Gustavo ; Pacheco, Letícia Kramer ; Steindel, Mário .	Synthesis and antiparasital evaluation of diazatricycles.	XXII European Colloquium on Heterocyclic Chemistry

Química	Begnini, I. M. ; Wollinger, Priscila .	Síntese e avaliação das propriedades tripanocida e leishmanicida de naftiridinas substituídas.	5° Fórum Anual de Iniciação Científica - FAIC
Química	Begnini, I. M. ; Coelho, Rafael Levi ; Oliveira, Ana Gabriela Silva de .	Síntese de cristais líquidos derivados de 1,2,4-oxadiazóis.	5° Fórum Anual de Iniciação Científica - FAIC
Química	Begnini, I. M. ; Chequeto, Graziele ; Coelho, Rafael Levi .	Síntese de cristais líquidos não lineares.	5° Fórum Anual de Iniciação Científica - FAIC
Química	Begnini, I. M. ; Tesch, Ana Carolina dos Reis ; Kretzschmar, Morgana .	Formas de armazenamento e avaliação físico-química da batata yacon.	5° Fórum Anual de Iniciação Científica - FAIC
Química	Barcellos, I. O. ; Blosfeld, A. M. ; Lima, J. Z. ; Andreaus, J. ; Pereira, G. M.	III Workshop de Biocatálise e II Encientro Regional de BIocatálisis y Biotransformaciones.	III Worshop de Biocatalise e II Encuentro de Biocatalisis Y Biotranformaciones
Química	Barcellos, I. O. ; Spenger, G. ; Battisti, A. M. ; Andreaus, J.	Estudo da Isoterma de Adsorção do Corante Ácido Amarelo RXL em Blendas de Náilon66/Quitosana.	29ª Reunião Anual da Sociedade Brasileira de Química
Química	Barcellos, I. O. ; Andreaus, J. ; Lucas, M. ; Jeremias, P. F. P. T. ; Zamora, P. P.	Reuso de Soluções Tratadas de Corante Amarelo Ouro Astrazon GL em Tingimentos de Fibras Acrílicas.	29ª Reunião Anual da Sociedade Brasileira de Química
Química	Andreaus, J.	Avanços e perspectivas na aplicação de biocatalizadores em processos têxteis.	VII Seminário Brasileiro de Tecnologia Enzimática
Química	Zimmermann, Kathleen ; Reinke, Cássia Katrin ; Zimmermann, Wolfgang ; Andreaus, J.	Studies on the biocatalytic degradation of polyethylene terephtalate fibres.	VII Seminário Brasileiro de Tecnologia Enzimática
Química	Ferrari, Fernanda ; Barcellos, Ivonete Oliveira ; Andreaus, J	Estudo da Modificação Enzimática de Fibras de Poliamida.	VII Seminário Brasileiro de Tecnologia Enzimática
Química	Blosfeld, Ana Maria ; Barcellos, Ivonete Oliveira ; Andreaus, J. ; Lima, Joabe Zortéa de ; Pereira, Geisa Mendes .	Biodegradation of different textile dye solutions and reutilization of the wastewater.	VII Seminário Brasileiro de Tecnologia Enzimática
Química	Galliani, Ana Carolina ; Andreaus, J. ; Warzecha, Matthieu ; Zimmermann, Wolfgang .	Aplicação de Ciclodextrinas em Processos de Lavagem de Tecidos de Poliéster.	5° Fórum Anual de Iniciação Científica - FAIC
Química	Heidemann, Carla ; RAU, Martinho ; F. Filho, Edivaldo Ximenes ; Dillon, Aldo José Pinheiro ; Chagas, Carlos Fernandes das ; Andreaus, J.	Estudo da aplicação de celulases novas em fibras celulósicas.	5° Fórum Anual de Iniciação Científica - FAIC
Química	Reinke, Cássia Katrin ; Barcellos, Ivonete Oliveira ; Budag, Nelson ; Zimmermann, Wolfgang ; Andreaus,	Estudo da modificação biocatalitica de poliésteres do ácido tereftálico.	5° Fórum Anual de Iniciação Científica - FAIC

	J.		
Química	Spengler, Gabriela ; Barcellos, Ivonete Oliveira ; Andreaus, J.	Adsorção de corantes ácidos em diferentes adsorventes e reutilização das soluções em Tingimentos de Poliamida.	5° Fórum Anual de Iniciação Científica - FAIC
Química	Spneski, Jessica ; Andreaus, J. ; Blosfeld, Ana Maria .	Seleção (screening) de microorganismos com atividade hidrolítica em fibras de poliamida 6 e 6.6	5° Fórum Anual de Iniciação Científica - FAIC
Química	Moskorz, Simone ; Andreaus, J. ; Blosfeld, Ana Maria .	Seleção de microorganismos com atividade hidrolítica em materiais de poli(etileno tereftalato) e seus oligômeros e sua aplicação em materiais têxteis.	5° Fórum Anual de Iniciação Científica - FAIC
Química	Silva, M. R. ; Pinheiro, Adilson ; Molozzi, Joseline .	Cargas de elementos poluentes nos diferentes estágios de produção de arroz irrigado.	Anais do XXX Congresso de AIDIS
Química	Silva, M. R. ; Maebara, L.	Dinâmica da Poluição por Agroquímicos na Bacia do Itajaí.	5° Fórum Anual de Iniciação Científica - FAIC
Química	Silva, M. R. ; Susin, J.	Distribuição de nutrientes em sedimentos de superfície do rio Itajaí-Açu, usando cromatografia de íons.	5° Fórum Anual de Iniciação Científica - FAIC
Química	Baldi, F. ; Dalposso, A. ; Jesus, P. C.	Otimização das condições de esterificação do 1-feniletanol catalisado pela lipase de Pseudomonas cepaciaimobilizada em cerâmica.	29ª Reunião Anual da Sociedade Brasileira de Química
Química	Fragoso, C. T. ; Battisti, R. ; Jesus, P. C.	Estudo da cinética de degradação dos azo corantes amarelo crepúsculo e amarelo de tartrazina através da biocatálise.	29ª Reunião Anual da Sociedade Brasileira de Química
Química	Martini, V. Q. ; Machado, T. M. ; Wisniewisk JR, A. ; Jesus, P. C.	Esterificação enantiosseletiva do ácido ( )-citronélico com 1-pentanol e 1-octanol catalisado pela lipase Candida antarctica.	29ª Reunião Anual da Sociedade Brasileira de Química
Química	Hunhoff, M. I. ; Wroblescki, F. A. ; Jesus, P. C.	Hidrólise enantiosseletiva de alquiésteres racêmicos via catálise enzimática.	5° Fórum Anual de Iniciação Científica - FAIC
Química	Machado, T. M. ; Jesus, P. C.	Estudo da Resolução Enantiosseletiva dos Ácidos Racêmicos DL-fenilsuccinico e DL-pirrolidona-5-carboxílico por Lipases das Linhagens de Candida e Pseudomonas.	5° Fórum Anual de Iniciação Científica - FAIC
Química	Wendhausen Júnior, R. ; Risch, Daniel Henrico .	Tolerâcia de células de Saccharomyces cerevisiae CCT 0294 a diferentes solventes orgãnicos.	III Worshop de Biocatalise e II Encuentro de Biocatalisis Y Biotranformaciones
Química	Wendhausen Júnior, R. ; Risch, Daniel Henrico .	Seleção De Solventes Para A Biorredução De Cetonas Em Sistema Bifásico Utilizando-Se Células De Saccharomyces Cerevisiae CCT 0294.	29ª Reunião Anual da Sociedade Brasileira de Química
Química	Wendhausen Júnior, R. ; Peron, Ana Paula ; Risch, Daniel Henrico .	Estudo da Imobilização de Microorganismos Sobre Crisotila.	29ª Reunião Anual da Sociedade Brasileira de Química
Química	Rebelo, R. A. ; Martins, Leandro Gustavo ; Begnini, Iêda Maria ; Pacheco, Letícia Kramer ; Steindel, Mário .	Synthesis and antiparasital evaluation of diazatricycles .	XXII European Colloquium on Heterocyclic Chemistry
Química	Begnini, Iêda Maria ; Santos, Daniela Rúbia dos ; Rebelo, R. A. ; Coelho,	Synthesis and properties of liquid crystals based on oxadiazole and tetrazole rings.	XXII European Colloquium on Heterocyclic Chemistry

	Rafael Levi .		
Química	Rosa, Flávia Aparecida Fernandes da ; Maiochi, Riceli Antunes ; Pescador, Rosete ; Rebelo, R. A.	Synthesis and plant growth regulation property of 5,6-methylenedioxyindole-3-yl-propionic acid.	XXII European Colloquium on Heterocyclic Chemistry
Química	Cavalli, V. ; Silva, D. C. ; Machado, C. ; Soldi, V. ; Machado, V. G.	O Fluorossolvatocromismo da Merocianina de Brooker em Solventes Misturados.	29ª Reunião Anual da Sociedade Brasileira de Química
Química	Nicolini, J. ; Machado, C. ; Machado, V. G.	Estudo de um sensor colorimétrico para analitos neutros fundamentado na interação da merocianina de Brooker com beta-ciclodextrinas.	29ª Reunião Anual da Sociedade Brasileira de Química
Química	Linn, M. M. ; Poncio, D. C. ; Machado, V. G.	Estudo de um sensor cromogênico aniônico fundamentado na competição entre uma merocianina e um ânion pelo calix[4]pirrol.	29ª Reunião Anual da Sociedade Brasileira de Química
Química	Testoni, F. M. ; Machado, V. G.	Uso de corantes solvatocrômicos na investigação de misturas de clorofórmio com solventes receptores de ligação de hidrogênio.	29ª Reunião Anual da Sociedade Brasileira de Química
Química	Reis, D. C. ; Machado, V. G. ; Machado, C.	Emprego do corante de Reichardt protonado como sensor cromogênico para a detecção seletiva de ânions em solução.	29ª Reunião Anual da Sociedade Brasileira de Química
Química	Archer, L. B. ; Baldissarelli, V. Z. ; Machado, V. G. ; Machado, C.	Determinação dos parâmetros cinéticos e termodinâmicos para o processo de adsorção do azul de metileno sobre carvão ativado.	29ª Reunião Anual da Sociedade Brasileira de Química
Química	Portto, A. ; Archer, L. B. ; Machado, V. G. ; Machado, C.	Investigação da capacidade adsorvente de um resíduo agrícola (sabugo de milho) na remoção de cor.	29ª Reunião Anual da Sociedade Brasileira de Química
Química	Testoni, F. M. ; Machado, V. G.	Estudo das interações solvente-solvente e soluto-solvente em misturas de clorofórmio com solventes aceitadores de ligação de hidrogênio.	14º Encontro Regional da Sociedade Brasileira de Química-SBQ Sul
Química	Nicolini, J. ; Linn, M. M. ; Machado, V. G.	Desenvolvimento de um sensor solvatocrômico para substratos indólicos através da interação da metil-beta-ciclodextrina com a merocianina de Brooker.	14º Encontro Regional da Sociedade Brasileira de Química-SBQ Sul
Química	Nicolini, J. ; Machado, C. ; Machado, V. G.	Determinação das constantes de inclusão do fenol em beta-ciclodextrinas pelo uso de uma merocianina como unidade sinalizadora.	14º Encontro Regional da Sociedade Brasileira de Química-SBQ Sul
Química	Lampert, A. D. C. ; Wendhausen Junior, R. ; Machado, V. G. ; Machado, C.	Avaliações iniciais da capacidade adsorvente da crisotila para o corante azul de metileno.	14º Encontro Regional da Sociedade Brasileira de Química-SBQ Sul
Química	Portto, A. ; Archer, L. B. ; Machado, V. G. ; Machado, C.	Estudos do Efeito da Temperatura na Adsorção do Azul de Metileno Utilizando Sabugo de Milho Como Adsorvente.	14º Encontro Regional da Sociedade Brasileira de Química-SBQ Sul
Química	Lima, Joabe Zortéa de ; P., Geisa Mendes ; Andreaus, J. ; Blosfeld, Ana Maria ; Barcellos, Ivonete Oliveira .	Avaliação da biodegradabilidade de corantes têxteis.	III Workshop de Biocatálise - II Encuentro Regional de Biocatálisis y Biotransformaci
Química	Lucas, Mônica ; Jeremias, Pâmela F.p.toassi ; Zamora, Patrício Peralta ; Andreaus, J. ; Barcellos, Ivonete Oliveira	Reuso de soluções tratadas de corante amarelo ouro astrazon gl em tingimentos de fibras acrílicas.	XIV Encontro de Química da Região Sul

Química	Trentini, Carla ; Voltolini, Bruna ; Blosfeld, Ana Maria ; Andreaus, J. ; Barcellos, Ivonete Oliveira	Otimização do método para biodegradação de diferentes classes de corantes têxteis.	XIV Encontro de Química da Região Sul
Química	Heidemann, Carla ; Rau, Martinho ; Pasquoalin, Andrezza Marçal ; F. Filho, Edivaldo Ximenes ; Dillon, Aldo José Pinheiro ; Chagas, Carlos Fernandes das ; Andreaus, J.	Aplicação de celulases novas em tecidos de algodão.	XIV Encontro de Química da Região Sul
Química	Silva, M. R. ; Szpoganicz, Bruno ; Shu, M. ; Szpoganicz, B.	Speciation of Acid and Basic Groups of a Humic Acid and their Complexation with Cu(II) and Zn(II) Ions.	XIII Brazilian meeting on inorganic chemistry (BMIC)
Química	Silva, M. R. ; Maebara, L.	Presença de Agroquímicos em Águas e Sedimentos do Rio Itajaí-Açu - Blumenau.	29ª Reunião Anual da Sociedade Brasileira de Química
Química	Silva, M. R. ; Wattier, Elizabeth Aparecida Koltz .	Método de pré-concentração e extração de agroquímicos organoclorados em águas superficiais utilizando a técnica de microextração liquido-liquido.	29ª Reunião Anual da Sociedade Brasileira de Química
Química	Silva, J. E. S. ; Baldi, F. ; Jesus, P. C.	Preparação de hexanoatos e octanoatos de alquila catalisados pela lipase de Mucor javanicus imobilizada em crisotila.	III Workshop de Biocatálise e II Encuentro Regional de Biocatálisis y Biotransformaci
Química	Battisti, R. ; Jesus, P. C.	Estudo cinético da biodegradação do corante azul brilhante drimaren catalisada pela Lipozyme RM IM.	III Workshop de Biocatálise e II Encuentro Regional de Biocatálisis y Biotransformaci
Química	Maiochi, Riceli Antunes ; Pescador, Rosete ; Rosa, Flávia Aparecida Fernandes da ; Rebelo, R. A.	Avaliação da atividade reguladora de análogos ao ácido indol-3-il-acético (AIA) na morfogênese in vitro de segmentos foliares de Nicotiana tabacum.	III Workshop de Biocatálise e II Encuentro Regional de Biocatálisis y Biotransformaci
Química	Schuhmacher, E., Zonta A., Santa Helena, E. L.	Estudo sobre a viabilidade técnica da reutilização do policarbonato utilizado em discos compactos (CDS)	Anais do EHWC'2006 - Congresso Mundial de Pesquisas Ambientais e Saúde
Química	Schuhmacher, E. Cabral e Silva D.	Viabilidade de implementação de uma recicladora de PET em Blumenau	Anais GCMM'2006 - Congresso Global em Engenharia de Manufatura e Administração
Química	Schuhmacher, E., Silva, M. R., Santa Helena, E. L.	Fisica na sua Rua: Uma Visão Interativa da Física	COLÓQUIO - FILOSOFIA E EDUCAÇÃO: DESAFIOS E PERSPECTIVAS

Tabela 15f - Dissertações de mestrado defendidas na FURB

Depto	Autor	Título	Data
Matemática	Andresa Pescador	Programação não-linear aplicada a experimentos com misturas	2006
Química	Melissa Geórgia Schwartz	Síntese e avaliação do potencial leishmanicida e tripanocida da 4-(4'-dietilamino-1'-metilbutilamino)-1,6-naftiridina	10/02/06
Química	Orozimbo Furlan Júnior	Distribuição de hidrocarbonetos policíclicos aromáticos em solos na região da serra catarinense – comparação	12/03/06

		entre metodologias de extração e impacto ambiental	
Química	Ivete Comunello de Carli	Síntese de ésteres derivados de carboidratos com conhecidas propriedades surfactantes utilizando lípases imobilizadas em suporte sólido	07/04/06
Química	Vanessa Zanon Baldissarelli	Estudo da Adsorção de Corante Reativo sobre carvão Ativado: Caracterização do Adsorvente e Determinação de Parâmetros Cinéticos e Termodinâmicos	28/04/06
Química	Ranieri Campos	Síntese e caracterização do núcleo pirido [2,3-g] quinolínico substituído e avaliação de suas propriedades citotóxicas	27/04/06
Química	Marla Regina Vieira	Estudo da biorredução de compostos carbonílicos por linhagens de *Saccharomyces cerevisiae* sp	06/06/06
Química	Elizabeth Ap. Koltzwatthier	Método de pré concentração e extração de agroquimicos organoclorados em águas superficiais, utilizando micro extração liquido-liquido	08/06/06
Química	Ana Lúcia Lehmkul	Biorredução da 4-aminoacetofenona catalisada por células de *Saccharomyces cerevisiae sp*. em sistemas bifásicos	07/07/06
Química	Cleci Terezinha Fragoso	Estudo da Cinética de Degradação dos Corantes Amarelo Tartrazina e Amarelo Crepúsculo Através de Processos Oxidativos e Biocatálise	25/08/06
Química	Roberta Meneghini	Microextração Líquido-Líquido na Análise de Agroquímicos Organofosforados em Água – Desenvolvimento e Validação Analítica	20/09/06
Química	Ana Maria Battisti	Estudo da Adsorção de Corantes Ácidos em Blendas de Náilon 6,6/Quitosana e Reutilização das Soluções em Tingimentos de Poliamida	28/09/06
Química	Mônica Lucas	Reuso de Soluções de Corantes Básicos, Pós-tratamento Fotoeletroquímico, para Tingimentos de Fibras Acrílicas	30/11/06
Química	Daniela Rubia dos Santos	Síntese de cristais líquidos oxazólicos e tetrazólicos	15/12/06
Química	Jane Ethel de Souza Silva	Imobilização de biocatalisadores em crisotila para a obtenção de ésteres alifáticos e na remoção de enxofre de compostos heterocíclicos	20/12/06
DSC	Aliciane Aparecida Novello Colle.	Controles de Gestão Utilizados em cada Fase do Ciclo de Vida Organizacional: um estudo nas Indústrias do Setor Metal Mecânico do Município de Joaçaba/SC. 2005.	2006
DSC	Rogerio Adilson Lana	Processos estratégicos de marketing como diferencial competitivo nas pequenas e médias empresas: um estudo do setor têxtil da microrregião de Brusque do estado de Santa Catarina - Brasil	2006
DSC	Arthur Alexandre Hackbarth Neto	Análise da estratégia competitiva do setor de informática na região de Blumenau - SC	2006
DSC	Marco Aurélio Bürkner	Administração do capital de giro em micro e pequenas empresas: um estudo de restaurantes de Blumenau - SC	2006

Tabela 15g - Infra-estrutura laboratorial por departamento a que está vinculada

Depto	Laboratório	Finalidade	Sala
Matemática	NEEM - Matemática Interativa Itinerante	Estabelecer integração entre a Universidade e Instituições de Ensino Básico; Desmistificar a Matemática; Propiciar aos professores e acadêmicos um local de estudo e reflexão sobre a prática docente; Disponibilizar materiais didáticos.	I-504 e I-502

Matemática	Laboratório de Matemática	Desenvolver Ensino, Pesquisa e Extensão através dos Clubes, Feiras de Matemática Municipal e Escolares; das Feiras de Matemática de âmbito Municipal, Regional e Estadual e do III Seminário de Avaliação de Feiras Catarinenses de Matemática.	R. São Paulo, 1525
Matemática	CVNet	Utilização de tecnologias para o aperfeiçoamento contínuo dos agentes das unidades escolares públicas e promover interlocução virtual como mediadora na interação entre educação básica e superior.	E-002/04
Matemática	NEEM - Matemática Interativa Itinerante	Estabelecer integração entre a Universidade e Instituições de Ensino Básico; Desmistificar a Matemática; Propiciar aos professores e acadêmicos um local de estudo e reflexão sobre a prática docente; Disponibilizar materiais didáticos.	I-504 e I-502
Química	Química Geral I	Ensino	T-301
Química	Química Geral II	Ensino	T-305
Química	Química Orgânica	Ensino	T-319
Química	Química Inorgânica	Ensino	T-304
Química	Química de Alimentos	Ensino	T-306
Química	Química Analítica	Ensino	T-315
Química	Físico-Química	Ensino	T-322
Química	Pesquisa I	Pesquisa	T-313
Química	Pesquisa II	Pesquisa	T-310
Química	Ensaios Físicos e Físico-Químicos	Ensino, Pesquisa e Prestação de Serviços	T-328
Química	Análise Têxtil	Ensino, Pesquisa e Prestação de Serviços	T-323
Química	Beneficiamento Têxtil	Ensino, Pesquisa e Prestação de Serviços	T-326
Química	Colorimetria	Ensino, Pesquisa e Prestação de Serviços	T-327
Química	Instrumentação Analítica	Ensino de Graduação e Pós-Graduação e Pesquisa	T-308
DSC	Laboratório de Qualidade de Software	Lab. de pesquisa e avaliação de software	A125a
DSC	Projeto de pesquisa	Lab. de pesquisa.	A125b
DSC	LARC	Lab. De ensino onde são ministrada as aulas práticas de redes de computadores	C110
DSC	LEA V	Lab. De ensino onde são ministrada as aulas práticas de informática.	D006
DSC	LEA VI	Lab. De ensino onde são ministrada as aulas práticas de informática.	D006
DSC	LCI	Lab. De uso geral aos alunos vinculado ao depto.	D102
DSC	LEA IV	Lab. De ensino onde são ministrada as aulas práticas de informática.	D202
DSC	LEA III	Lab. De ensino onde são ministrada as aulas práticas de informática.	D204
DSC	LEA II	Lab. De ensino onde são ministrada as aulas práticas de informática.	D208
DSC	LEA I	Lab. De ensino onde são ministrada as aulas práticas de informática.	D210
DSC	Laboratório de automação	Lab. De onde são ministrada as aulas práticas e utilização geral em automação.	D104
DSC	Laboratório de eletrônica	Lab. De ensino onde são ministrada as aulas práticas de eletrônica	D106

FÍSICA	FÍSICA EXPERIMENTAL	LABORATÓRIO DE ENSINO P/ ENGENHARIAS	I - 603,605,609
FÍSICA	FÍSICA INSTRUMENTAl	CONSTRUIR CONHECIMENTO	I - 607
DCN	Herbário	Botânica	T-220
DCN	Biotério	Bioterismo	câmpus V
DCN	Laboratório de Anatomia	Anatomia	T-113
DCN	Laboratório de Anatomia Humana	Anatomia	T-113
DCN	Laboratório de Bioquímica	Bioquímica	T-213/T-215
DCN	Laboratório de Bioquímica	Bioquímica	T-213/T-215
DCN	Laboratório de Biotecnologia: Micropropaga-ção Vegetativa	Fisiologia Vegetal	T-123
DCN	Laboratório de Botânica	Botânica	T-226
DCN	Botânica (Laboratório de Pesquisa)	Botânica	T-225
DCN	Laboratório de Fisiologia e Fisiologia Humana	Fisiologia Humana	T-205
DCN	Laboratório de Genética	Genética	T-122
DCN	Laboratório de Imunologia	Imunologia	T-121
DCN	Laboratório de Parasitologia	Parasitologia	T-124
DCN	Laboratório de Microbiologia	Microbiologia	A-103 (câmpus III)
DCN	Laboratório de Microscopia I	Biologia Celular	T-222
DCN	Laboratório de Microscopia II	Botânica	T-223
DCN	Laboratório de Geociências	Geociências	T-212
DCN	Laboratório de Taxidermia	Zoologia	T-118
DCN	Laboratório de Zoologia	Zoologia	T-219
DCN	Laboratório Histotécnica	Histologia e Morfologia	T-217
DCN	Laboratório de Biologia Animal	Zoologia	T-228
DCN	Coleção Zoológica em Meio Líquido	Zoologia	T-119
DCN	Coleção Zoológica Via seca	Zoologia	T-216

Tabela 15h – Eventos promovidos por departamento

Depto	Título do evento	Tipo de evento	Período	Participantes
Matemática	XXI Semana da Matemática	Semana de estudo	16 a 18 de outubro	acadêmicos da FURB e professores de Matemática da educação básica

Matemática	“Ambiente Virtual de Integração das Escolas Municipais de Blumenau”	Curso de aperfeiçoamento	02/2006 a 11/2006	200
Matemática	Softwares Educativos para o Ensino de Matemática	Mini-curso	09 a 11 de julho de 2006	25
Matemática	Educação Matemática no Ensino da Geometria	Mini-curso	18 e 19 de outubro de 2006	30
Matemática	O ensino da Geometria: do concreto ao virtual	Mini-curso	02 a 15 de junho de 2006	25
Matemática	XIV Simpósio Sul-Brasileiro de Ensino de Ciências	Simpósio Regional	05 a 08 de setembro de 2006	200
Matemática	Feira Estadual de Ciências e Tecnologia	Mostra de Trabalhos	06 a 07 de setembro de 2006	150
Matemática	II Feira Municipal de Matemática		11 de agosto de 2006	72
Matemática	XXII Feira Regional de Matemática		21 de setembro de 2006	102
Matemática	III Seminário de Avaliação das Feiras Catarinenses de Matemática		09 a 11 de julho de 2006	178
Matemática	XXI Semana da Matemática	semana de estudo	16 a 18 de outubro	acadêmicos da FURB e professores de Matemática da educação básica
Química	XII Semana de Química	Extensão	26 a 28/09/06	186
DSC	XV SEMINCO	Seminário de Computação	20/11/06 à 22/11/06	666
DSC	VI Semana de Extensão	Cursos de Extensão	Julho de 2006	60
Fisica	Modernização e ampliação da rede de monitoramento hidrológico da bacia do rio Itajaí	CEOPS/IPA	mai/06	
Fisica	Programa de Monitoramento das Condições Hidroclimatológicas da AHE Salto Pilão	CEOPS/IPA	dez/06	
Fisica	Exposição de Física - Física Itinerante	Exposição	6x no ano 2006	
DCN-CAB	XXX Semana do Curso de Ciências Biológicas "Pluralidade do Conhecimento"	Semana de Estudos	18/09/06 a 23/09/06	acadêmicos, profissionais da área e comunidade em geral
DCN-CAB	Mostra Científica "Fritz Müller"	Mostra de Ciências	18/09/06 a 23/09/06	acadêmicos, profissionais da área e comunidade em geral
DCN -PET	II Semana da Modernidade "Imunologia"	Semana de Atualização	28/08/06 a 01/09/06	comunidade acdêmica interna
DCN	Bioquímica aplicada à Nutrição	Curso de Atualização	19/07/06 a 28/07/06	acadêmicos de Nutrição
DCN-CAB	Ciclo de Palestras em Biologia	Palestras	2006	acadêmicos e comunidade em geral

15.2 Recursos humanos

Tabela 15i – Recursos Humanos

CCEN	Nº de servidores		Horas semanais		Média h.semanais / servidor	
	I Sem.	II Sem.	I Sem.	II Sem.	I Sem.	II Sem.
Professor	125	126	3.989	4.022	31,91	31,92
Técnico-Administrativo	23	23	920	920	40	40
Docente + Técnico-Administrativo	**148**	**149**	**4.909**	**4.942**	**33,17**	**33,17**
Prestador de Serviço	-	-	-	-	-	-
Bolsista	94	94	1.880	1.880	20	20
TOTAL	**242**	**243**	**6.789**	**6.822**	**28,05**	**28,07**

15.3 Execução orçamentária

Tabela 15j - Execução Orçamentária

CCEN	2005		2006		VARIAÇÃO	
DESCRIÇÃO	Orçado	Executado	Orçado	Executado	Exec./Orç.	Exec. 2005/2006
Receitas	**6.632.677**	**6.446.975**	**6.946.564**	**6.598.075**	**-5,0%**	**2,3%**
Despesas	**8.322.796**	**8.672.038**	**8.972.093**	**9.420.447**	**5,0%**	**8,6%**
Pessoal e Encargos Sociais	7.160.646	7.556.542	7.722.703	8.513.567	10,2%	12,7%
Material de Consumo	350.383	253.253	364.398	296.660	-18,6%	17,1%
Passagens de Despesas de Locomoção	124.273	79.717	129.244	95.405	-26,2%	19,7%
OST - Pessoa Física	337.020	311.019	365.250	362.117	-0,9%	16,4%
OST - Pessoa Jurídica	200.474	123.117	240.498	136.274	-43,3%	10,7%
Equip. e Material Permanente	150.000	348.390	150.000	16.424	-89,1%	-95,3%

16. CENTRO DE CIÊNCIAS HUMANAS E DA COMUNICAÇÃO

16.1 Introdução

O Centro de Ciências Humanas e da Comunicação (CCHC) acolhe sete cursos de Graduação, um curso de Mestrado e quatro Departamentos. São eles:

- Cursos de Graduação:
  - Ciências da Religião;
  - Ciências Sociais;
  - Comunicação Social – Publicidade e Propaganda;
  - História;
  - Moda;
  - Secretariado Executivo Bilíngüe e
  - Serviço Social.
- Curso de Mestrado:
  - Mestrado em Desenvolvimento Regional
- Departamentos:
  - Ciências Sociais e Filosofia;
  - Comunicação Social;
  - História e Geografia e
  - Serviço Social.

As atividades do CCHC são pautadas pela seguinte Missão:

Produção e socialização do conhecimento na área das Ciências Humanas para a formação continuada de pessoas comprometidas com as exigências éticas e políticas da sociedade

Assim sendo, o CCHC atuou comprometido com a implementação de um conjunto de ações tendo como objetivos: a melhoria da qualidade do ensino, a ampliação das atividades de pesquisa e extensão, a afirmação do curso de Mestrado e a consolidação da perspectiva das Ciências Humanas em relação às outras áreas de conhecimento.

Algumas desta ações foram:

- Qualidade do ensino:
  - Foram desenvolvidas atividades de formação docente em conjunto com a PROEN e às Coordenações de Curso;
  - Desenvolveu-se uma ativa participação do Centro na elaboração, aprovação e implementação do Projeto Político Pedagógico da Graduação da FURB;
  - Foram realizadas atividades de coordenação pedagógica em conjunto com os Cursos da Área da Saúde que mantêm disciplinas dos Departamentos do CCHC.

- Ampliação das atividades de Pesquisa:

- Sem prejuízo das pesquisas em andamento, o Centro deu início a um processo de definição de uma política de pesquisa da unidade, uma vez que esta área não foi contemplada nas políticas gerais da universidade como o foram o Ensino e a Extensão. A afirmação do Mestrado em Desenvolvimento Regional e a reflexão em torno das linhas de pesquisa do Centro e dos Departamentos fizeram parte deste processo. A definição desta política não foi concluída.

– Ampliação das atividades de Extensão:
  - Tiveram continuidade as atividades de Extensão em andamento e outras novas foram instituídas;
  - O Centro participou ativamente na CAPEX discutindo os critérios da política de Extensão da Universidade;
  - Atualmente, o Centro analisa o modo de dar continuidade às atividades prioritárias de Extensão no contexto da implantação da política de enquadramento dos professores.

– A consolidação da perspectiva das Ciências Humanas em relação às outras áreas de conhecimento:
  - Tiveram continuidade os Encontros Interdiscipinares com o CCHC, nos quais houve participação de professores da casa e de convidados nacionais e internacionais;
  - Trabalhou-se no sentido de uma inclusão consistente das Ciências Humanas no Projeto Político Pedagógico da Graduação. Isto se fez no sentido de favorecer a consideração sobre os condicionantes sócio-culturais e a reflexão sobre as implicações éticas das ações na formação dos estudantes da universidade. Tal postura se materializou na implementação de duas disciplinas do Eixo Geral da Graduação, lotadas no CCHC, destinadas à promoção de tais postulados.

Tabela 16a – Artigos publicados (livro/capítulo de livro) por departamento

Depto	Autor(es)	Título da publicação	Veículo
COM	Roseméri Laurindo	Artigo: a função autor como método para o jornalismo	Foucault e a autoria

Tabela 16b –Artigos publicados (internacional) por departamento

Depto	Autor(es)	Título da publicação	Veículo
COM	Djalma Patrício	Una banca delle idee per teatro e carcere	Teatri delle diversita, v. 35, p. 37-38, Italia 2005.
COM	Djalma Patrício	Analise campanha Sou Brasileiro, não desisto nunca	Livros & Leituras e Estudos da Comunicação, Lisboa, v. I, n. 3, p. 6-14, 2006.
COM	Roseméri Laurindo	Artigo: The Learning Process in Blended-learning Courses	CD ROM do ICDE
COM	Roseméri Laurindo	The Three Dimensions (singular, particular and universal) About the Author-Function in the construction of the Typologies of Journalism: Journalist-Author and Brand-Author	Site e anais: Journalism Brazil Conference
COM	Clóvis Reis.; Abdala Ilha, P. C.	O rádio digital como mídia publicitária no Brasil: uma análise desde a perspectiva das agências de publicidade.	In: IX Congreso Ibercom, 2006, Sevilha - Espanha. Grupos de Trabajo IX Congreso Ibercom - El Espacio Iberoamericano de Comunicación en la Era Digital. Sevilha - Cádiz - Espanha: Facultad de Comunicación - Universidad de Sevilha, 2006.
CSF	Marilda Checcucci Gonçalves da Silva	O impacto da imigração européia na produção de alimentos e na culinária do Médio Vale do Itajaí - SC	Anais do 52º Congreso Internacional de Americanistas – Simpósio Ant.6 – Sevilha, Espanha
CSF	Marilda Checcucci Gonçalves da Silva	O impacto da imigração européia na produção de alimentos e na culinária do Médio Vale do Itajaí - SC	Anais do VII Congreso Latinoamericano de Sociología Rural – FLACSO – Quito, Equador
SSO	Edinara Terezinha de Andrade; Graziela Luisa de Lima	Relação de poder na Cooperativa	Anais LIVRO: El Cooperativismo Latinoamericano. p. 18 1º Congresso Nacional da Rede de ITCP's
SSO	Edinara Terezinha de Andrade; Andressa Arndt; Daniela Jaquelini Schmit.	Incubagem de Empreendimentos/ Grupos de Economia Solidária do Vale do Itajaí	Anais LIVRO: El Cooperativismo Latinoamericano. p. 133 1º Congresso Nacional da Rede de ITCP's
SSO	Edinara Terezinha de Andrade; Poliana Schmit	A Contribuição da Assessoria Social ao Processo de Empoderamento da Rede de Economia Solidária do Vale do Itajaí	Anais LIVRO: El Cooperativismo Latinoamericano. p. 134 1º Congresso Nacional da Rede de ITCP's

Tabela 16c – Artigos publicados (artigo nacional) por departamento

Depto	Autor(es)	Título da publicação	Veículo
HGE	Gilberto Friedenreich dos Santos; Adilson Pinheiro; Juarez José Aumond	A influência da extração de areia na instabilidade das margens fluviais no baixo vale do rio Itajaí-Açu (Santa Catarina)	VI Simpósio Nacional de Geomorfologia: Geomorfologia tropical e subtropical: processos, métodos e técnicas
HGE	Cristiane Mansur Moraes Souza; Gilberto Friedenreich dos Santos; Grayce S. de Lima	Vulnerabilidade natural: método para uma das etapas da avaliação ambiental estratégica, com aplicação do SIG no bairro Fidélis (Blumenau, SC)	VI Simpósio Nacional de Geomorfologia
COM	Roseméri Laurindo	Relação entre a Programação, a Publicidade e a Recepção da FURB TV – Televisão Universitária de Blumenau	CD ROM - Intercom
COM	REIS, C. ; PETTERS, L. B.	O papel das emissoras de rádio no desenvolvimento econômico de Blumenau de 1960 a 1970.	Blumenau em Cadernos, v. XLVII, p. 84-105, 2006.
COM	REIS, C. ; ZUCCO, F. D. ; VARGAS, R. C. S. L.	Tendências da televisão por assinatura em Santa Catarina.	Anais do XXIX Congresso Brasileiro de Ciências da Comunicação. São Paulo: Intercom.
COM	REIS, C. ; REINERT, V.	As Estratégias de E-Marketing no Ensino Superior de Santa Catarina.	Anais do V Simpósio de Gestão e Estratégia em Negócios. Rio de Janeiro: Programa de Pós-Graduação em Gestão e Estratégia em Negócios - Universidade Federal Rural do RJ, 2006.
SSO	Maria Salete da Silva; Elaine Cristina Mendonça	Separação Conjugal na Vida de Homens e Mulheres	Anais do X Encontro Nacional de Pesquisadores em Serviço Social. ABEPSS, CFESS. Recife, Universidade Federal de Pernambuco. Dez. 2006. CD Rom.
SSO	Maria Salete da Silva	A Educação em Direitos Humanos através da atividade lúdica: uma experiência de Serviço Social.	Anais do 3º Congresso Paranaense de Assistentes Sociais: perspectivas e diversidades da atuação profissional. Londrina, PR, CFESS, CRESS 11ª Região. CD Rom. ISBN 859960024-9
SSO	Maria Salete da Silva; Daiane Mantovanelli	Socialização dos direitos das pessoas com deficiência: a experiência do Serviço Social no Núcleo de Prática Jurídica da FURB	Anais do 3º Congresso Brasileiro de Extensão Universitária. Florianópolis, UFSC, 23 a 25 de outubro de 2006. CD Rom. ISBN 85-328-0366-0
SSO	Maria Salete da Silva	Projeto Atendimento Compartilhado: ensaios para uma prática interdisciplinar de mediação de conflitos no Núcleo de Prática Jurídica da FURB	Anais do 3º Congresso Brasileiro de Extensão Universitária. Florianópolis, UFSC, 23 a 25 de outubro de 2006. CD Rom. ISBN 85-328-0366-0
SSO	Edinara Terezinha de Andrade	A incubagem de empreendimentos de economia.	Impresso (CD) 3º Congresso Brasileiro de Extensão Universitária
SSO	Vera Lúcia Hoffmann Pieritz; Edinara Terezinha de Andrade	O Desenvolvimento local e a Territoriedade dos Empreendimentos de Economia Solidária no Brasil	Impresso 1º Congresso Nacional da Rede de ITCP's
SSO	Vera Lúcia Hoffmann Pieritz; Edinara Terezinha de Andrade	Gestão Participativa Como um Fator de Fomento a Economia Solidária	Impresso 1º Congresso Nacional da Rede de ITCP's
SSO	Poliana Ghizoni Schmit;	A Assessoria Social Como Instrumento de Intervenção	Impresso 1º Congresso Nacional da Rede de ITCP's

	Edinara Terezinha de Andrade	Para o Empoderamento da Rede de Economia Solidária do Vale do Itajaí - RESVI	
SSO	Edinara Terezinha de Andrade	A Incubadora Tecnológica de Cooperativas Populares – ITCP/FURB – Fomentando a Economia Solidária no Estado de Santa Catarina.	Impresso 1º Congresso Nacional da Rede de ITCP's
SSO	Idalina Maria Boni	Justa Trama, a Inovação	Impresso 1º Congresso Nacional da Rede de ITCP's
SSO	Lorena de Fátima Prim;Daniela Jaquelini Schmit	Desafios para a Atuação da Psicologia no Processo de Incubagem de uma Associação de Recicladores.	Impresso 1º Congresso Nacional da Rede de ITCP's
SSO	Lorena de Fátima Prim; Anile Corrêa Luvizotto; Edinara Terezinha de Andrade; Andressa Arndt.	"Epistemologia da Construção": Reflexões Sobre o Mapeamento DA Economia Solidária de Santa Catarina (MAES-ES)	Impresso 1º Congresso Nacional da Rede de ITCP's
CSF	Alejandro Raul Gonzalez Labale; Graziela Luisa de Lima	Responsabilidade Social Empresarial e Economia Solidária: avaliação da parceria entre ITCP/FURB e o Instituto Consulado da Mulher.	Impresso 1º Congresso Nacional da Rede de ITCP's
DHG	Maria Luiza Renaux; Gerd Kohlhepp	Globalização e Identidade Regional: análise estrutural da indústria e do desenvolvimento regional no nordeste de Santa Catarina.	Artigo solicitado para publicação do anuário – 2007 do Instituto Martius Staden. Fundação Visconde de Porto Seguro (Mantenedora. São Paulo) ISSN – 1677-051X.
DHG	Maria Luiza Renaux	Globalização e Identidade Regional – uma introdução a pesquisa na região Nordeste de Santa Catarina	Artigo solicitado para publicação na Revista de Divulgação Cultural da FURB.
DHG	Dra. Maria Luiza Renaux; Fábio Augusto Darius	A imigração de técnicos alemães no período entre-guerras e o aperfeiçoamento da cultura fabril no Nordeste catarinense	FAIC 2006 – Anais
DHG	Maria Luiza Renaux	A História de vida como fonte da Identidade Regional: o relato de América Schroeder	Artigo solicitado para publicação na revista Blumenau em Cadernos em janeiro/fevereiro de 2007. ISSN 0006-5218
CSF	Marilda Checcucci Gonçalves da Silva	O impacto da imigração européia sobre a culinária e a alimentação no Médio Vale do Itajaí	Anais do 25º Reunião Brasileira de Antropologia – Goiânia, GO
CSF	Marilda Checcucci Gonçalves da Silva	O impacto da imigração européia sobre a culinária e a alimentação no Médio Vale do Itajaí	Anais do XII Congresso Brasileiro de Folclore – Natal, RN
CSF	Marilda Checcucci Gonçalves da Silva	O impacto da imigração européia sobre a culinária e a alimentação no Médio Vale do Itajaí	Anais do III Encontro NacionaI de Consumo – Rio de Janeiro, RJ
CSF	Marilda Checcucci Gonçalves da Silva	O impacto da imigração européia sobre a culinária e a alimentação no Médio Vale do Itajaí	Paisagem & Cultura: Dinâmicas do patrimônio e da memória na atualidade – São Luiz, MA
MODA	Lucinéia Sanches	As categorias antigo e moderno no discurso de estudantes do curso de moda da Universidade Regional De Blumenau	III SIMPÓSIO DE EDUCAÇÃO DE PESQUISA EM EDUCAÇÃO – Universidade Regional de Blumenau - FURB . Disponível em CD

Tabela 16d – Artigos publicados (resumo publicado em evento científico e cultural) por departamento

Depto	Autor(es)	Título da publicação	Veículo
SSO	Rúbia dos Santos; Jacqueline Samagaia; Reidy Rolim de Moura	A experiência do Serviço Social no Programa de Extensão Universitária: assessoria e capacitação às organizações comunitárias/Blumenau-SC.	Anais do 3º Congresso Brasileiro de Extensão Universitária (CD)
SSO	Inês Pellizzaro; Juliana da Silva	A participação das Associações Civis de Blumenau criadas e/ou registradas no período compreendido entre as décadas de 80/90 nos Conselhos Municipais de Políticas Públicas e de Direitos	ANAIS da 58ª Reunião Anual da SBPC – Florianópolis 2006
SSO	Inês Pellizzaro; Analu C. Trevizan; Fernanda Pellens; Vanessa Raquel Cardoso	Residência Multiprofissional em Saúde da Família: A experiência do Serviço Social	ANAIS do 11º Congresso Mundial de Saúde Pública e 8º Congresso Brasileiro de Saúde Coletiva - Rio de Janeiro, 2006
SSO	Inês Pellizzaro	A atuação do Assistente Social em Equipe Multiprofissional nos PSFs: uma intervenção coletiva	ANAIS do Seminário Nacional de Promoção da Saúde – 3º Encontro de Pesquisa em Saúde – 10º Encontro da Rede Sul de Pesquisa em Família e Saúde – LEIFMANS, Itajaí, Univali, 2006
SSO	Inês Pellizzaro; Analu Cardoso Trevizan; Fernanda Pellens; Vanessa Raquel Cardoso	A contribuição do processo de territorialização: uma experiência da Residência Multiprofissional em Saúde da Família e a atuação do Assistente Social	Pôster, Depto. de Serviço Social da FURB, Semana Acadêmica de Serviço Social, Blumenau, maio de 2006
SSO	Inês Pellizzaro; Raquelen Milbratz	A participação dos usuários nos Conselhos Locais, Regionais e Municipal de Saúde de Blumenau, sua contribuição e limitações na construção da esfera pública.	5º Fórum Anual de Iniciação Científica, FURB, 2006
SSO	Maria Salete da Silva; Juliana Amorim Policarpo	Cadastro da Rede de Serviços de Blumenau	Anais do VII Fórum de Extensão Universitária da ACAFE. Rio do Sul, UNIDAVI. 13,14 e 15 de setembro de 2006. ISBN 85-89234-10-X
SSO	Maria Salete da Silva; Daiane Mantoanelli	Educação em Direitos Humanos: os direitos das pessoas com deficiência	Anais do VII Fórum de Extensão Universitária da ACAFE. Rio do Sul, UNIDAVI. 13,14 e 15 de setembro de 2006. ISBN 85-89234-10-X
SSO	Maria Salete da Silva	Oficina de Sensibilização: violência intrafamiliar e dependência de álcool	Anais do 8º Congresso Brasileiro de Saúde Coletiva e 11º Congresso Mundial de Saúde Pública. ABRASCO, Rio de Janeiro, 21 a 25 de agosto de 2006. CD Rom. ISSN 1413-8123
COM	Roseméri Laurindo	Relação entre a Programação, a Publicidade e a Recepção da FURB TV – Televisão Universitária de Blumenau	Anais Intercom
HGE	Gilberto Friedenreich dos Santos; Adilson Pinheiro; Juarez José Aumond	A influência da extração de areia na instabilidade das margens fluviais no baixo vale do rio Itajaí-Açu (Santa Catarina)	VI Simpósio Nacional de Geomorfologia: Geomorfologia tropical e subtropical: processos, métodos e técnicas
HGE	Cristiane Mansur Moraes Souza;	Vulnerabilidade natural: método para uma das etapas	VI Simpósio Nacional de Geomorfologia: Geomorfologia tropical e

	Gilberto F. dos Santos; Grayce S. de Lima	da avaliação ambiental estratégica, com aplicação do SIG no bairro Fidélis (Blumenau, SC)	subtropical: processos, métodos e técnicas
CSF	FLORIT, L. F. ; TEIXEIRA, V. I. ; CHAVES, I. M. ; GRAF, L. P.	Educação humanitária e produção de carne : interesses humanos e não humanos nos abatedouros do Vale do	Anais do Congresso Latino-Americano e Brasileiro de Educação Humanitária, São Paulo, 2006.
CSF	TEIXEIRA, V. I.; FLORIT, L. F.	Novos dilemas sobre ciências na gestão universitária: Os comitês de ética na experimentação com animais.	VI Colóquio Internacional sobre Gestão Universitária na América do Sul. Blumenau, 2006
CSF	FLORIT, Luciano Félix TEIXEIRA, Vera Iten	Ética, sustentabilidade e desenvolvimento rural: o desafio da aplicação do princípio de igual consideração de interesses.	VI Congresso OIUDSMA (Organização Internacional de Universidades para o Desenvolvimento Sustentável e o Meio Ambiente). Curitiba, 2006.

Tabela 16e – Infra-estrutura laboratorial por departamento a que está vinculada

Depto	Laboratório	Finalidade	Sala
DHG	CEMOP	Guarda da memória regional de Vale do Itajaí	Bloco R. (R-127)

Tabela 16f – Eventos promovidos por departamento

Depto	Título do evento	Tipo de evento	Período	Participantes
COM	12° Talento Universitário	Concurso	Set-nov/06	Cursos de Comunicação Social – Publicidade e Propaganda, Design e Web Design do estado. Juntos representaram 450 trabalhos inscritos.
COM	4° Rinha - Gincana de Comunicação	Concurso	Abr-jun/06	Alunos dos Cursos de Comunicação Social - Publicidade e Propaganda da região do vale
CSO	Semana Acadêmica do Curso de Ciências Sociais	Semana Acadêmica	8 a 12/05/06	Comunidade acadêmica da FURB
CSO	Semana Comemorativa aos 20 Anos do Curso de Ciências Sociais	Semana de Estudos	16 a 20/10/06	Acadêmicos, professores, profissionais e comunidade externa.
CSO	Aula Magna	Palestra	03/08/06	Acadêmicos, professores, profissionais e comunidade externa.
SSO	Violência Intrafamiliar	Palestra	22 e 23/11	Servidores públicos municipais e alunos de SSO (14)
SSO	Conversando sobre a Lei Maria da Penha: o desafio de garantir direitos	Palestra	23/11	Alunos de SSO e assistentes sociais (42)
SSO	Mostra de Jogos Educativos (Interação)	Mostra de Jogos		Alunos de Ensino Fundamental e Médio (203)
SSO	Semana Acadêmica de Serviço Social	Semana Acadêmica	17 a 19/05/06	Acadêmicos, professores, profissionais e comunidade externa.

Tabela 16g – Prêmios recebidos

Depto	Autor	Categoria	Evento
COM	Clóvis Reis	Spot publicitário	III Expocom Sur - Exposición de Investigación Experimental en Comunicación (Internacional).

Tabela 16h – Pesquisas desenvolvidas por departamento (iniciadas ou em andamento)

Depto	Título	Coordenador(a)	Pesquisador(a)	Bolsista	Órgão Financiador	Período
HGE	Projeto Integrado de Pesquisa para Extensão: análise ambiental integrada como subsídio para revisão de planos de desenvolvimento local/aplicação para metodologias de avaliação ambiental estratégica	Cristiane Mansur Moraes Souza;	Gilberto Friedenreich dos Santos	Grayce S. de Lima; Amanda Maria Kienolt; Roberta Costa de Azevedo; Lucas da Silva Rudolpho; Débora Heloísa Barbetta.	FAPESC	Novembro de 2004 a novembro de 2006
HGE	Análise histórico ambiental da memória oral de duas comunidades do entorno do Parque Natural Municipal Nascentes do Garcia (Vale do Itajaí - Santa Catarina)	Gilberto Friedenreich dos Santos	Martin Stabel Garrote		FAPESC	Edital 07/2006
SSO	A participação dos usuários nos Conselhos Locais, Regionais e Municipal de Saúde de Blumenau, sua contribuição e limitações na construção da esfera pública.	Cristina Ferreira	Inês Pellizzaro	Raquelen Milbratz	Pipe	Mar/06 a mar/07.
SSO	Mudanças e Tendências do Associativismo Civil em Blumenau: um estudo qualitativo das associações empresariais	Edinara Terezinha de Andrade		Patrícia Regina de Souza	PIPE Art. 170	Maio de 2006 a fevereiro de 2007
COM	Mapa analítico da mídia: oferta de conteúdos, investimento publicitário e organização empresarial dos meios de comunicação em Santa Catarina	Clóvis Reis			Conselho Nacional de Desenvolvimento Científico e Tecnológico - Bolsa / Fundação de Apoio à Pesquisa Científica	

					e Tecnológica do Estado de Santa Ca - Auxílio finaceiro.	
COM	O impacto dos meios de comunicação no desenvolvimento econômico de Blumenau	Clóvis Reis			Conselho Nacional de Desenvolvimento Científico e Tecnológico - Bolsa.	

Tabela 16i - Outras atividades (Pesquisa e imagens fotográficas para elaboração de cd-rom)

Depto	Autor(es)	Título da publicação	Órgão financiador
HGE	Projeto, Roteiro e Coordenação: Prof[a]. Dra. Maria Luiza Renaux Produção Técnica Geral e Montagem: Prof. Dr. Claudio Loesch Produção Gráfica, Tratamento de Som e Imagem: Lindamir A. R. Junge Direção documentarista: Guilherme Stockler	Blumenau passados 150 anos: a História em nova versão	FAPESC – Fundação de Amparo à Pesquisa do Estado de Santa Catarina Observação: relatório final confirmado pela FAPESC. Abril 2006.

16.2. Recursos humanos

Tabela 16j – Recursos humanos

CCHC	Nº de servidores		Horas semanais		Média h.semanais / servidor	
	I Sem.	II Sem.	I Sem.	II Sem.	I Sem.	II Sem.
Professor	68	69	1.630	1.700	23,97	24,64
Técnico-Administrativo	9	9	360	360	40	40
Docente + Técnico-Administrativo	**77**	**78**	**1.990**	**2.060**	**25,84**	**26,41**
Prestador de Serviço	-	-	-	-	-	-
Bolsista	16	16	320	320	20	20
TOTAL	**93**	**94**	**2.310**	**2.380**	**24,84**	**25,32**

16.3. Execução orçamentária

Tabela 16k – Execução orçamentária

CCHC	2005		2006		VARIAÇÃO	
DESCRIÇÃO	Orçado	Executado	Orçado	Executado	Exec./Orç.	Exec. 2005/2006
Receitas	**4.574.676**	**5.559.702**	**5.731.871**	**5.689.003**	**-0,7%**	**2,3%**
Despesas	**3.668.443**	**3.899.757**	**3.968.054**	**4.375.055**	**10,3%**	**12,2%**
Pessoal e Encargos Sociais	3.448.213	3.657.663	3.755.253	4.151.476	10,6%	13,5%
Material de Consumo	40.794	33.404	42.426	38.447	-9,4%	15,1%
Passagens de Despesas de Locomoção	47.398	65.456	52.294	58.891	12,6%	-10,0%
OST - Pessoa Física	63.502	74.380	59.630	77.833	30,5%	4,6%
OST - Pessoa Jurídica	38.536	35.538	34.452	36.802	6,8%	3,6%
Equip. e Material Permanente	30.000	33.316	24.000	11.607	-51,6%	-65,2%

17. CENTRO DE CIÊNCIAS JURÍDICAS

17.1 Introdução

O Centro de Ciências Jurídicas é uma Unidade Universitária da administração setorial da Universidade Regional de Blumenau, cujas atividades se efetivam através da Direção do Centro de Ciências Jurídicas, Conselho de Unidade Universitária do Centro de Ciências Jurídicas, Secretaria do Centro de Ciências Jurídicas, Departamento de Direito, Coordenação do Curso de Direito, Colegiado do Curso de Direito, Núcleo de Prática Jurídica, e Juizado Especial Cível.

Em 2006, a representação do Centro foi a seguinte: Direção do Centro de Ciências Jurídicas – Profa. Dra. Patrícia Luíza Kegel; Vice-Direção do Centro de Ciências Jurídicas – Prof. Roberto Diniz Saut; Coordenador do Curso de Direito – Prof. Valmir Antônio Vargas; Colegiado do Curso de Direito – professores: Valmir Antônio Vargas, Marcos Aurélio Deschamps, Paulo Luís Schmitt, Kátia Ragnini Scherer (substituindo o Professor Roberto Dininz Saut), Tarcísio Alfonso Wickert, Ivone Fernandes Morcilo Lixa, Giselle Marie Krepsky (substituindo a Professora Maria Aparecida Bernart Laux); Chefe do Departamento de Direito – Prof. Feliciano Alcides Dias; Coordenadora do Núcleo de Prática Jurídica – Prof. Kátia Ragnini Scherer; Coordenadora do Trabalho de Conclusão de Curso – Profa. Sandra Krieger Gonçalves; Coordenadora das Atividades Complementares – Profa. Giselle Marie Krepsky e Coordenador de Extensão – Prof. Alejandro Knaesel Arrabal. Os Professores João Batista Forbici e Maria Aparecida Bernart Laux representaram o CCJ no Conselho de Ensino, Pesquisa e Extensão – CEPE, bem como os Professores Antonio Carlos Marchiori e Sandra Krieger Gonçalves no CONSUNI.

17.2 Atribuições do Centro de Ciências Jurídicas

De acordo com o Regimento Geral da Universidade Regional de Blumenau, as Unidades Universitárias exercem funções de natureza deliberativa, executiva e consultiva em nível setorial, tendo como principais atribuições a direção, coordenação, execução e fiscalização das atividades de Ensino, Pesquisa, Extensão e Administração Universitária no âmbito de sua jurisdição, desdobradas em atribuições específicas para cada um dos órgãos que a compõe: Departamento, Colegiado, Direção e Conselho Superior.

Neste contexto, o Centro de Ciências Jurídicas foi responsável em 2006 pelas atividades relativas ao Curso de Graduação em Direito Matutino e Noturno e Curso de Pós-Graduação em Direito Processual Civil, este em convênio com o Instituto Gene.

17.3 Missão

O Centro de Ciências Jurídicas - CCJ tem como missão “Desenvolver profissionais notáveis, transmitindo o conhecimento, compromissados com os princípios da justiça e com os valores éticos.

17.4 Atividades desenvolvidas em 2006

As atividades desenvolvidas no Centro de Ciências Jurídicas distribuem-se nas quatro dimensões – Ensino, Pesquisa, Extensão e Administração Universitária – e consistiram, resumidamente, nas seguintes:

No decorrer do ano de 2006 o curso de graduação em Direito manteve 01 (uma) turma por semestre no período matutino (exceto o primeiro semestre no qual houve duplicação de turma) e mantiveram-se 02 (duas) turmas no período noturno. Dessa forma propiciou-se o ingresso de 350 (trezentos e cinqüenta) novos alunos no curso de Direito no decorrer de 2006.

17.4.1 Atividades do Núcleo de Prática Jurídica (NPJ)

As aulas Práticas do Curso de Direito são realizadas no Núcleo de Prática Jurídica. Neste ambiente são oferecidas as disciplinas Estágio Orientado de Prática Jurídica – Escritório I, II, III e IV e Estágio Orientado de Prática Jurídica – Forense I, II, III e IV. Juntas, completam às 306 horas-aulas necessárias para a conclusão do Estágio Curricular Obrigatório.

Contemplando a interdisciplinaridade são oferecidos dentro do Núcleo de Prática Jurídica os estágios dos Cursos de Serviço Social e de Psicologia. A visão interdisciplinar ocorre quando os estagiários do Curso de Direito, Serviço Social e Psicologia se envolvem em atendimentos compartilhados, ou seja, as três áreas de estudo atuam juntas na busca de solução de problemas dos usuários do Serviço Judiciário**.**

17.4.1.1 Estrutura de ensino do NPJ

O Estágio de Prática Jurídica está dividido em quatro níveis de disciplinas e participam dos estágios os acadêmicos regularmente matriculados a partir do VII Semestre do Curso de Direito.

No ano de 2006 foram matriculados 966 alunos nas disciplinas de Estágio Orientado de Prática Jurídica – Escritório I, II, III e IV e, 1.024 alunos matriculados nas disciplinas de Estágio Orientado de Prática Jurídica – Forense I, II, III e IV.

Todas as atividades de ensino desenvolvidas nas disciplinas Estágio Orientado de Prática Jurídica – Escritório I e II são simuladas. Já as atividades de ensino das disciplinas Estágio Orientado de Prática Jurídica Escritório III e IV são voltadas para a intervenção com a realidade, significando que os alunos trabalham diretamente na busca de soluções jurídicas para os problemas apresentados pela comunidade.

As disciplinas Estágio Orientado de Prática Jurídica – Forense I, II, III e IV não são desenvolvidas na modalidade presencial. Os alunos assistem audiências em áreas distintas do Direto, registrando em relatório analítico específico o ocorrido durante o ato. Participam, ainda, de visitas acompanhadas por professores em órgãos públicos e em júris reais e simulados.

Nas atividades de ensino realizadas no Núcleo de Prática Jurídicas durante os dois semestres letivos de 2006 estiveram envolvidos 1.990 alunos.

17.4.1.2 Serviço Judiciário

O Núcleo de Prática Jurídica, por meio do Serviço Judiciário, prestou serviços de assistência judiciária gratuita à comunidade blumenauense. Até 20 de dezembro de 2006 foram atendidas 11.995 pessoas.

O Serviço Judiciário oferece aos estagiários o contato com problemas voltados para a área jurídica provenientes da comunidade financeiramente carente que procura a assistência judiciária gratuita.

Os 489 estagiários matriculados nas disciplinas Estágio Orientado de Prática Jurídica – Escritório III e IV atuaram junto a comunidade.

Tabela 17a - Demonstrativo das Atividades

Atividades	Quantidade
Atendimento de novos casos	1.852
Atendimentos Complementares	8.569
Atendimento no Juizado Especial Cível	1.574
Ações ajuizadas	748
Audiências Realizadas	436
Processos em tramitação	1.584

4.1.1.3 Eventos organizados pelo NPJ

No dia 19 de setembro, a Turma de Recursos de Blumenau realizou uma sessão de julgamento na Universidade Regional de Blumenau, sob a presidência do Juiz Dr. Luiz Felipe Siegert Schuch e dos juízes Dr. Álvaro Luiz Pereira de Andrade e Dr. Robero Lepper, sendo secretariados pelo servidor Victor Deuner.

O evento ocorreu sob a supervisão do professor Paulo Luís Schmitt, da disciplina Estágio Orientado de Prática Forense.

A Turma de Recursos de Blumenau julga os recursos advindos dos processos dos Juizados Especiais nas áreas cíveis e criminais de Blumenau, Gaspar, Indaial, Timbó e Ascurra.

Com a intenção de prestigiar os 25 anos de instalação do Tribunal Regional do Trabalho da 12ª Região do Estado de Santa Catarina e, principalmente, para estimular e incentivar ainda mais o processo ensino aprendizagem dos acadêmicos do Curso de Direito, o Núcleo de Prática Jurídica com o apoio do Centro de Ciências Jurídicas e do Dr. Nelson Hamilton Leiria - Juiz diretor do foro Trabalhista da 1ª Vara do Trabalho de Blumenau e professor do Curso de Direito da FURB realizou no dia 07 de novembro de 2006, nas dependências da Universidade, audiências de conciliação, instrução e julgamento, no âmbito da Justiça do Trabalho.

Cada evento contou com a participação de aproximadamente 250 alunos que não precisaram se deslocar das dependências da Universidade para assistir às audiências obrigatórias das disciplinas Estágio Orientadas de Prática Jurídica – Forense I, II e III.

17.4.2 Núcleo de Pesquisa Jurídica (NPJur)

Visando a melhoria contínua do processo de ensino e aprendizagem e com a finalidade de intensificar a prática da pesquisa e a interação com os nossos acadêmicos e pesquisadores, o Núcleo de Pesquisa Jurídica – NPJur, criado em 30 de agosto de 2005, intensificou suas atividades em 2006.

Este órgão que reúne Professores com a titulação mínima de Mestre, estabeleceu linhas de pesquisa visando a implementação do mestrado próprio em Direito da FURB. O universo dos membros foi dividido em grupos que estabeleceram as linhas de pesquisa do núcleo e os responsáveis por cada área. A estruturação do núcleo desenhou-se da seguinte maneira:

17.5 Metas para 2007

17.5.1 Metas da Direção

- A Direção do Centro de Ciências Jurídicas em 2007 tem como metas intensificar as atividades com vistas à implementação do mestrado próprio em Direito. Todas essas atividades estão vinculadas às linhas de pesquisa do Núcleo de Pesquisa Jurídica;
- Oferta do Curso de Pós-Graduação em Nível de Especialização em Direito Empresarial e Direito Tributário, em convênio com a Fundação Fritz Müller – sob a coordenação do professor Valmir Antônio Vargas. O Professor Feliciano coordenará no segundo semestre a reedição de uma pós-graduação em Direito Civil, com parceria ainda indefinida. Os referidos cursos são reedições, entretanto como sofreram algumas alterações nas suas grades estão aguardando deliberação do CEPE para posterior lançamento, o que deve ocorrer no início do mês de abril;
- Aquisição de novos projetores multimídia para instalação nas salas de aula.

17.5.2 Metas do Departamento

- Concluir a elaboração do Plano Departamental e abertura de concurso público para Professor do Quadro;
- Aprovar nos Conselheiros Deliberativos Superiores a criação das funções de Coordenador das Atividades de Extensão e de Coordenador da Revista Jurídica.

17.5.3 Extensão 2007 – Diretrizes Básicas

- Realizar levantamento sobre os mais diversos programas de extensão da Universidade, a fim de verificar a possibilidade de participação do Curso de Direito em cada um deles;
- Implementar um evento anual (Fórum Interno – oficinas) para oportunizar aos alunos e professores a comunicação efetiva de suas atividades de pesquisa. Preferencialmente no período de recesso escolar. Atividade integrada à Coordenação de TCC e ao Núcleo de Pesquisa Jurídica. Possibilidade de integrar esta atividade a Semana de Estudos Jurídicos;
- Promover semanários e palestras, preferencialmente relacionadas às áreas de concentração do Núcleo de Pesquisa (sem prejuízo as ações promovidas pelo DACLOBE);
- Realizar levantamento sobre possíveis linhas de investimento para atividades de extensão (Ex: CNPQ e Mecenato);
- Fomentar a criação de grupos de estudo (revisão da proposta de criação de grupos de estudo).
- - Comemorações alusivas aos 40 anos do curso de Direito da Furb.

Tabela 17b - Livros publicados por departamento

DEPTO	AUTOR(ES)	TÍTULO DO LIVRO	EDITORA
Direito	Patrícia Luiza Kegel	Investimento Direto Externo no Mercosul: O Papel da Europa	
Direito	Valmir Antônio Vargas	Responsabilidade civil pré-contratual	

Tabela 17c – Artigos publicados (nacional) por departamento

DEPTO	AUTOR(ES)	TÍTULO DA PUBLICAÇÃO	VEÍCULO
Direito	Giselle Marie Krepsky	Como o aluno aprende? A importância da ação reflexiva na construção do conhecimento	Revista Jurídica – FURB – n. 19
Direito	Helena Maria Zanetti de Azevedo Orselli	Reflexões acerca do direito sucessório do cônjuge no Código Civil de 2002	Revista IOB
Direito	Helena Maria Zanetti de Azevedo Orselli	Questões controvérsias na filiação decorrente da reprodução assistida	Revista Jurídica – FURB – n. 19
Direito	Ivone Fernandes Morcilo Lixa	Pós–positivismo jurídico: reflexões sobre o paradigma emergente	Revista Jurídica – FURB – n. 19
Direito	Ivone Fernandes Morcilo Lixa	Egresso do Cárcere: "O Cidadão do Passaporte Amarelo" – Revista Jurídica	Revista Jurídica – FURB – n. 20
Direito	Ivone Fernandes Morcilo Lixa	A Vida é mais que Capital. A Democracia de Cidadãos e o Projeto de Sociedade no qual todos os seres humanos têm lugar	Revista Jurídica – FURB – n. 20
Direito	Nelson Nones	Conceitos de Empresa: Insuficiências e Novas propostas	Revista Jurídica – FURB – n. 20
Direito	Roberto Diniz Saut	A Proteção Integral dos Direitos Humanos da Criança e do Adolescente no Estado Democrático de Direito Brasileiro	Revista Jurídica – FURB – n. 20
Direito	Valmir Antônio Vargas e Selly Elizabeth Krueger Censi	O Contrato de *Hedge* e Derivativos.	
Direito	Paulo Luis Schmitt	Prática jurídica – oportunidade de integrar o acadêmico do curso de direito na atividade profissional. Caminhos.	
Direito	Leandro Vieira	A (in) constitucionalidade do art. 602 do CPC. A condenação da constituição de capital frente à CRFB/88.	Revista Nacional de Direito e Jurisprudência, v.81, p.43 - 45. Ribeirão Preto – SP, 2006. ISSN 1517-1604.
Direito	Leandro Vieira	A lei n.° 11.276/06 e seus reflexos sobre o processo civil: súmula impeditiva de recurso e demais aspectos.	Revista Jurídica Consulex, v.41, p.12 – 13. Brasília - DF, 2006. ISSN 1519-8065.
Direito	Leandro Vieira	A temida prova prático-profissional.	Justilex Revista Jurídica, v.53, p.64 – 65. Brasília - DF, 2006. ISSN 1676-7373.

Direito	Leandro Vieira	Competência para controle do quantum na indenização do dano moral.	Revista Bonijuris, v.509, p.12 – 16. Curitiba - PR, 2006. ISSN 1809-3256.
Direito	Leandro Vieira	Competência para controle do quantum na indenização do dano moral.	Revista nacional de direito e jurisprudência, v.78, p.39 – 44. Ribeirão Preto - SP, 2006. ISSN 1517-1604.
Direito	Leandro Vieira	Dano moral. O que é isso, afinal?.	Revista Jurídica Consulex, v.225, p.52 – 53. Brasília - DF, 2006. ISSN 1519-8065.
Direito	Leandro Vieira	Dez questões práticas sobre jurisdição e arbitragem.	Justilex Revista Jurídica, v.58, p.63 – 65. Brasília - DF, 2006. ISSN 1676-7373.
Direito	Leandro Vieira	Liminares em procedimentos especiais.	Revista nacional de direito e jurisprudência , v.73, p.60 – 77. Ribeirão Preto - SP, 2006. ISSN 1517-1604.
Direito	Leandro Vieira	O especial vira extraordinário, quando o tratado vira emenda.	Revista Jurídica Consulex, v.216, p.39 – 39. Brasília - DF, 2006. ISSN 1519-8065.
Direito	Leandro Vieira	O julgamento de mérito sem a citação do réu: as polêmicas que giram em torno da Lei 11.277/06.	Revista Bonijuris, v.514, p.16 – 17. Curitiba - PR, 2006. ISSN 1809-3256.
Direito	Leandro Vieira	O novo processo de conhecimento e outras alterações promovidas no CPC pela Lei n° 11.232/05.	Informativo Jurídico In Consulex, v.33, p.07 – 10. Brasília - DF, 2006. ISSN 1980-2501
Direito	Leandro Vieira	O novo processo de conhecimento e outras alterações promovidas no CPC pela Lei n° 11.232/05.	Revista Jurídica Consulex, v.228, p.58 – 62. Brasília - DF, 2006. ISSN 1519-8065.
Direito	Leandro Vieira	Protesto e execução de boletos bancários: uma questão polêmica.	Informativo Jurídico In Consulex, v.49, p.04 – 05. Brasília - DF, 2006. ISSN 1980-2501
Direito	Leandro Vieira	Regime de sobreaviso e uso de aparelho celular. Implicações do fornecimento de celular pela empresa.	Revista nacional de direito do trabalho, v.97, p.24 – 25. Ribeirão Preto - SP, 2006. ISSN 1415-5192.
Direito	Leandro Vieira	Repensando o ensino jurídico	. Justilex Revista Jurídica, v.51, p.63 – 63. Brasília - DF, 2006. ISSN 1676-7373.
Direito	José Isaac Pilati	Por uma nova ágora perante o desafio da globalização	Revista Jurídica – FURB – n. 19
Direito	Paulo Márcio Cruz e José Francisco Chofre Sirvent	Ensaio sobre a necessidade de uma teoria para a superação democrática do estado constitucional moderno.	Revista Jurídica – FURB – n. 19
Direito	Mohamed Amal	Acordos Internacionais sobre o Investimento Direto Externo (IDE) e Tendências Globais.	Revista Jurídica – FURB – n. 19
Direito	Lumen Celi Bauer Koerich	Protocolo de Olivos: principais alterações para o aprofundamento jurídico-institucional do Mercosul.	Revista Jurídica – FURB – n. 19
Direito	Nardim Darcy Lemke	O contrato como categoria jurídica.	Revista Jurídica – FURB – n. 19
Direito	Ana Cristina Moraes Warpechowski	Responsabilidade extracontratual do Estado por dano decorrente da atividade judiciária.	Revista Jurídica – FURB – n. 19
Direito	Ivone Fernandes Morcilo Lixa	O juiz e a psicologia do testemunho.	Revista Jurídica – FURB – n. 19

Direito	José Erigutemberg Meneses de Lima	O caso dos exploradores de cavernas: avaliação à luz das técnicas argumentativas de Perelman.	Revista Jurídica – FURB – n. 19
Direito	Nardim Darcy Lemke	Direito contratual e mudança social.	Revista Jurídica – FURB – n. 20
Direito	Taysa Schiocchet	A inesgotabilidade da tarefa hermenêutica: análise jurídica da questão do abortamento decorrente de anencefalia fetal.	Revista Jurídica – FURB – n. 20
Direito	Romano José Enzweiler	Democracia, partidos políticos e tributação ambiental.	Revista Jurídica – FURB – n. 20
Direito	Gabriela Heckler	Uruguai, o paraíso fiscal da América do Sul.	Revista Jurídica – FURB – n. 20
Direito	Suzana de Camargo Gomes	O Juiz e a Psicologia do Testemunho.	Revista Jurídica – FURB – n. 20
Direito	Franz J. Hinkelammert	A Vida é mais que o capital. A Democracia de Cidadãos e o Projeto de Sociedade no qual Todos os Seres Humanos Têm Lugar.	Revista Jurídica – FURB – n. 20

Tabela 17d – Eventos promovidos por departamento

DEPTO	TÍTULO DO EVENTO	DATA
Direito	Manhã da Saúde e Lazer	08/04/2006
Direito	Ação Comunitária	09/04/2006
Direito	I Tribunal do Júri Simulado de 2006	11/06/2006
Direito	Novas Reformas do Código de Processo Civil	26 e 27/06/2006
Direito	Palestra:Privatização do Vale do Rio Doce	21/08/2006
Direito	XXV Semana de estudos Jurídicos	7 a 9/11/2006
Direito	1º Curso Preparatório para o ENADE	6 a 10/11/2006

Tabela 17e – Projetos de Pesquisas e Extensão realizados pelo centro

DEPTO	TÍTULO	COORDENADOR	TIPO DO PROJETO	BOLSISTA
Direito	A formação do Mercado Comum do Sul (MERCOSUL) e suas conseqüências jurídicas: alcances e limites dos atuais sistemas jurídicos nacionais perante os processos de integração regional.	Patrícia Luíza Kegel	Pesquisa	
Direito	Critérios hermenêuticos jurídicos e a prevenção e resolução de conflitos pelos comitês de bacias hidrográficas: um estudo de caso sobre aplicação do PARH pelo comitê do Itajaí.	Noemia Bohn	Pesquisa	
Direito	Hermenêutica e Pós-Positivismo Jurídico: Elementos para a compreensão dos procedimentos de mediação e arbitragem nos conflitos pelo uso da água.	Ivone Fernandes Morcilo Lixa	Pesquisa	
Direito	A sociedade limitada empresária: análise da estrutura normativa e propostas para a resolução de conflitos	Nelson Nones	Pesquisa	

Direito	Direito nas Associações e Organizações Comunitárias, vinculado ao Programa de Extensão: Assessoria e Capacitação às Organizações Comunitárias	Elsa Cristine Bevian	Extensão	
Direito	Assessoria à Associação Catarinense de Conselheiros Tutelares – ACCT; 2. Direitos Fundamentais e Cidadania. Ambos os projetos estão vinculados ao Programa: Defesa articulada de Direitos e Garantias Fundamentais.	Roberto Diniz Saut	Extensão	
Direito	Presídio Regional de Blumenau e Unidade Prisional de Indaial; Assistência Jurídica aos Egressos da Comarca de Blumenau.	Lenice Kelner	Extensão	Daniel Florindo, Ticiane Baehr, Richard José de Souza, Raquel Malburg, Lilian Aparecida Schappo

17.6 Recursos humanos

Tabela 17f – Recursos Humanos

CCJ	Nº de servidores		Horas semanais		Média h.semanais / servidor	
	I Sem.	II Sem.	I Sem.	II Sem.	I Sem.	II Sem.
Professor	67	65	1.434	1.397	21,40	21,49
Técnico-Administrativo	10	9	400	360	40,00	36,00
Docente + Técnico-Administrativo	**77**	**74**	**1.834**	**1.757**	**30,7**	**28,74**
Prestador de Serviço	-	-	-	-	-	-
Bolsista	16	16	320	320	20,00	20,00
TOTAL	**93**	**90**	**2.154**	**2.078**	**27,13**	**25,83**

17.7 Execução orçamentária

Tabela 17g - Execução Orçamentária

CCJ	2005		2006		VARIAÇÃO	
DESCRIÇÃO	Orçado	Executado	Orçado	Executado	Exec./Orç.	Exec. 2005/2006
Receitas	**6.063.405**	**6.784.970**	**6.675.093**	**7.116.819**	**6,6%**	**4,9%**
Despesas	**3.170.417**	**3.395.451**	**3.329.080**	**3.500.597**	**5,2%**	**3,1%**
Pessoal e Encargos Sociais	2.962.094	3.254.266	3.130.189	3.340.116	6,7%	2,6%
Material de Consumo	36.264	18.221	37.715	23.407	-37,9%	28,5%
Passagens de Despesas de Locomoção	31.191	14.551	32.400	23.132	-28,6%	59,0%
OST - Pessoa Física	82.168	49.844	60.148	55.267	-8,1%	10,9%
OST - Pessoa Jurídica	28.700	43.826	44.628	49.157	10,1%	12,2%
Equip. e Material Permanente	30.000	14.743	24.000	9.519	-60,3%	-35,4%

18. CENTRO DE CIÊNCIAS SOCIAIS E APLICADAS

18.1. Introdução

O CCSA é uma unidade setorial da FURB que engloba os Cursos de Graduação em Administração com Habilitações em Gestão Empresarial e em Comércio Exterior, Turismo e Lazer, Ciências Contábeis e Ciências Econômicas, além dos Programas de Pós-Graduação *Strictu Sensu* em Administração: Gestão Moderna de Negócios e Ciências Contábeis: com área de concentração em Controladoria, e cursos *Lato Sensu* oferecidos em convênio com outras instituições.

18.2. Atividades desenvolvidas em 2006

Em 2006, no que diz respeito às atividades de Ensino de Graduação, o CCSA atendeu 431 acadêmicos de Administração com Habilitação em Comércio Exterior, 263 na Habilitação de Gestão Empresarial Matutino e 921 no período Noturno, 428 alunos de Ciências Contábeis, 176 de Ciências Econômicas, 145 de Turismo e Lazer Noturno e 27 na última fase do curso de Turismo e Lazer Matutino, perfazendo um total de 2.391 alunos.

Quanto aos cursos de Especialização *Lato Sensu*, contamos com 02 turmas de MBA em Recursos Humanos com 25 alunos; 02 turmas de MBA em Finanças e Controladoria com 18 alunos; 01 turma de MBA em Gerenciamento de Marketing com 13 alunos; 02 turmas de Gestão Estratégica de Negócios com 15 alunos; 01 turma de Contabilidade Tributária com 19 alunos e 01 turma de Gestão do Conhecimento Aplicada a Negócios Competitivos com 16 alunos totalizando 106 alunos que iniciaram em 2006 cursos na sede (FURB). O CCSA deu continuidade a 07 turmas de Especialização na sede iniciadas em 2004 com 71 alunos matriculados e 09 turmas iniciadas em 2005 somaram 104 alunos.

Fora da sede, iniciaram os seguintes cursos de Especialização *Lato Sensu*: Gestão em saúde no trabalho com 15 alunos; MBA em Gestão Financeira Aplicada com 32 alunos em Chapecó e 23 em Florianópolis; MBA em Gestão Estratégica de Pessoas com 31 alunos; MBA em Gestão Hospitalar com 26 alunos; Contabilidade e Auditoria com 13 alunos em Ilhéus e 20 em Eunápolis; MBA em Gestão Estratégica de Negócios com 22 alunos e MBA em Logística Empresarial com 14 alunos. Os cursos de especialização fora da sede somaram 314 alunos matriculados em cursos que iniciaram em 2005 e 2006.

O convênio do CCSA com o INPG em 2006 possibilitou a aquisição de material permanente para a FURB. Foram 08 microcomputadores no valor de R$ 19.632,00; 08 *data shows* que custaram R$ 29.960,00; 8 microfones no valor de R$ 200,00; 20 Projetores Epson S4 R$ 43.940,00 e ainda a cessão de direito de uso W*indows* que custou R$ 7.050,00.

Os Programas de Pós Graduação *Strictu Sensu* vinculados ao CCSA totalizaram 97 alunos matriculados. O Mestrado em Administração: Gestão Moderna de Negócios atendeu 51 alunos, destes, 14 defenderam publicamente suas dissertações. O Mestrado em Ciências Contábeis com Área de Concentração em Controladoria teve continuidade e contou com 46 alunos em 2006.

Os professores Edson Roberto Scharf, Leomar dos Santos e Ricardo Luis Wust Corrêa de Lyra estiveram de licença com bolsa para fazer Doutorado no ano de 2006. O professor Jorge Eduardo Scarpin concluiu Doutorado em Controladoria e Contabilidade na USP. As professoras Ivana Maria Pedreira, Luciana Testoni e Jerusa Betina Schroeder cursaram Mestrado. Concluíram Mestrado os seguintes professores: Terezinha Vicenti, Marcelo Cauduro de Castro e Nilton da Rocha.

18.2.1 Eleições no CCSA

As eleições que aconteceram em 2006 determinaram a seguinte estrutura dirigente para o Centro de Ciências Sociais Aplicadas:

Tabela 18a – Dirigentes eleitos em 2006

Cargo	Professor	Tempo de Gestão
Diretor	Saul Alcides Sgrott	4 anos
Vice-Diretor	Valter Augusto Krauss	4 anos
Chefe do Departamento de Administração	Arlindo Schulz	2 anos
Chefe do Departamento de Contabilidade	Josani Mileni Fink	2 anos
Chefe do Departamento de Economia	Ralf Marcos Ehmke	2 anos

18.2.2 Assessoria Pedagógica

Atividades Desenvolvidas no CCSA pela Profa. Sueli Maria Schmitt Mendes:

Formação Continuada: com a finalidade de atender as necessidades didático-pedagógicas manifestadas pelos docentes, realizamos dois cursos no mês de fevereiro e dois no mês de julho, intitulados: “Dinâmicas atuais no processo de ensinar e aprender”, para os docentes do CCSA. Atingimos o número de 92 (noventa e dois) participantes na formação do Centro, superando o índice de participações nos cursos anteriores.

A formação continuada dos docentes dos cursos de Administração, Ciências Econômicas, Ciências Contábeis, Turismo e Lazer, vêm se consolidando sistematicamente nos últimos anos. Este projeto foi implantado, com a finalidade de organizar cursos onde as realidades dos tempos e dos espaços do ensino e da aprendizagem estão sendo contemplados, considerando, sobretudo as vivências dos profissionais do CCSA na Universidade, com vistas às necessidades e possibilidades educacionais. Temos procurado corresponder às expectativas dos docentes, trazendo profissionais da educação de excelente nível e experiências educacionais de significado.

O planejamento dos cursos oferecidos no Centro de Ciências Sociais Aplicadas tem considerado às necessidades apontadas pelos docentes durante suas práticas cotidianas em sala de aula, e o interesse pela qualificação contínua da ação pedagógica. A Assessoria Pedagógica centra esforços na perspectiva de estimular momentos que remetem à reflexão crítica do ato de ensinar e aprender. A realização da Formação no CCSA tem contado com o apoio e incentivo do Diretor Professor Saul Alcides Sgrott.

Plano Político Pedagógico e Matrizes Curriculares: os cursos de Administração, Economia, Ciências Contábeis, Turismo e Lazer estão em elaboração/implementação do Projeto Político Pedagógico e da Matriz Curricular.

Participamos aproximadamente de 40 (quarenta) reuniões, acompanhando os grupos de estudo, discussão e elaboração dos documentos.

Reuniões Pedagógicas: com o objetivo de qualificar continuamente o processo do ensino e da aprendizagem, planejamos e avaliamos práticas educacionais no CCSA. Um dos instrumentos utilizados para viabilizar as atividades (organização de cursos para os docentes, elaboração do PPP e outras) são as reuniões. Até o presente momento foram realizados em torno de 25 (vinte e cinco) encontros específicos envolvendo: Diretor do centro, Chefes de Departamentos, Coordenadores de Colegiado, Colegiados dos Cursos.

Atendimento Individual ao Professor: procedeu-se a análise, esclarecimento, sugestões e encaminhamento sobre: Planos de Ensino; Aspectos metodológicos, Avaliação, Posturas em sala de aula, Relações interpessoais.

Encontros com Docentes: entrega individual do instrumento de "Avaliação do Ensino pelos Alunos do CCSA".

No final do ano 2005, foi realizada a "Avaliação do ensino pelos Alunos do CCSA", a fim de oportunizar uma auto-avaliação docente, e diagnosticar as fragilidades dos procedimentos didático-pedagógicos, e com base nas necessidades reais, organizar a Formação Continuada específica para o Centro.

No início de 2006 a Assessoria Pedagógica começou a entregar individualmente aos docentes o resultado da avaliação, procedendo-se a reflexão, análise e orientação de acordo com os resultados obtidos.

Produção de um Livro sobre Metodologias Educacionais: elaborado a partir das necessidades diagnosticadas na prática docente dos professores do Centro. Buscamos e encontramos apoio na DIAEN, para a concretização da obra (em finalização).

O trabalho da Assessoria pedagógica implantada no mês de maio de 2003 no Centro de Ciências Sociais Aplicadas obteve apoio dos profissionais do Centro, firmando-se como necessária para atender as exigências atuais da política educacional no ensino superior. A maioria dos objetivos elencados foram alcançados com êxito. As metas didático pedagógicas foram ampliadas e intensificadas durante o período maio 2003/outubro 2006. As expectativas e o empenho em relação ao bom desenvolvimento do trabalho tem sido constante. Obtivemos êxitos expressivos e, como exemplo citamos a formação continuada que atingiu gradativamente os professores, chegando a atender aproximadamente 300 docentes do Centro. Resultados como este implicam diretamente na qualidade do processo de ensinar e aprender. A continuidade da assessoria pedagógica no Centro tende a contribuir intensamente com os processos educacionais.

18.2.3. Programa de Pós-Graduação em Administração - PPGAD

O Programa de Pós-Graduação Mestrado em Administração da FURB tem por objetivo desenvolver e disseminar conhecimentos de gestão empresarial e estratégias competitivas de organizações que fortaleçam a utilização de procedimentos inovadores, além de formar professores para desenvolver atividades de ensino, pesquisa e extensão em gestão empreendedora de organizações.

Área de Concentração do Programa é a “Gestão de Organizações”, com duas linhas de pesquisa: ‘Empreendedorismo’, que concentra-se no estudo do perfil do novo empreendedor, e ‘Estratégia’, cujo foco são as estratégias empresariais que permitem às organizações prosperarem no atual ambiente incerto e competitivo do mercado. Com cinco grupos de pesquisa atuantes, o Programa já recebeu premiações em nível nacional e internacional.

18.2.4. VI Colóquio Internacional sobre Gestão Universitária na América do Sul

O VI Colóquio Internacional sobre Gestão Universitária na América do Sul aconteceu nos dias 15, 16 e 17 de novembro, realizado em parceria entre a FURB, o Instituto de Pesquisas e Estudos em Administração Universitária, Inpeau, da UFSC, Universidad Nacional de Mar del Plata - UNMdP, Asociación de Especialistas en Gestión de la Educación Superior - AEGES, e a Universidad Nacional Três de Febrero - Untref, da Argentina.

Pesquisadores do Brasil, Chile, Argentina, Paraguai, Uruguai, Peru, México e Estados Unidos discutiram questões a partir das mudanças e perspectivas para a gestão universitária. Os assuntos foram definidos pelas instituições realizadoras do Colóquio a partir das necessidades e interesses pertinentes à área. Assuntos como responsabilidade social, avaliação institucional, transdisciplinaridade, gestão empreendedora e gestão estratégica versus gestão universitária, foram discutidos em mesas redondas, painéis e apresentados em sessões temáticas.

O evento teve como objetivo discutir questões relacionadas aos aspectos gerenciais quanto às mudanças e perspectivas em universidades e instituições de ensino superior. Através de palestras, mesas redondas, exposição de trabalhos e outras atividades, o Colóquio proporcionou o intercâmbio de experiências e de práticas de gestão universitária.

Além de aprofundar discussões e debates sobre as mudanças e as perspectivas gerenciais das Universidades e Instituições de Ensino Superior nos países da América do Sul, o Colóquio apresentou estudos sobre teorias e modelos de gestão aplicados às Universidades e IES na América do Sul; oportunizando encontros e fortalecendo intercâmbios e interfaces gerenciais, acadêmicos, de pesquisa e culturais entre as Instituições.

18.2.4. Destaques Departamento de Administração

A professora Micheline Gaia H. Fallgater, do Centro de Ciências Sociais e Aplicadas da FURB e diretora do Instituto Gene, teve artigo aprovado para a IASP 2006 - International Association of Science Parks, e defendeu sua pesquisa em plenária.

Com o título “Parques Tecnológicos como agentes centrais de estratégias de desenvolvimento regional baseadas na promoção da capacidade dos clusters para a inovação disruptiva”, a professora apresenta como é possível promover estratégias de

desenvolvimento regional através dos parques tecnológicos. A IASP 2006 aconteceu em junho, na Finlândia, e reuniu pesquisadores da área tecnológica de diversos países.

18.2.5. Curso de Turismo e Lazer

A região do Vale do Itajaí oferece grandes oportunidades para quem quer empreender e criar negócios. As demais regiões brasileiras também oferecem ótimas possibilidades de emprego, valorizando os profissionais formados no Sul. Companhias aéreas, *camping's*, agências de viagens, transportadoras rodoviárias e ferroviárias, bares e restaurantes, além de empresas de pesquisa em turismo, assessoria em marketing turístico e hotéis e pousadas e operadoras turísticas, bem como a docência, são algumas das possibilidades de atuação profissional para o licenciado em Turismo e Lazer. Como infra-estrutura a FURB disponibiliza laboratório de informática equipado com o sistema GDS - específico para agências de viagens e turismo e para operadoras turísticas, que possibilita ao acadêmico a vivência de situações reais de trabalho. O Laboratório de Estudos e Projetos em Turismo e Lazer permite que equipes de acadêmicos, coordenadas por professores, desenvolvam projetos de extensão e pesquisa e através do convênio com o Hotel Plaza Blumenau, são realizadas atividades práticas das disciplinas de Gestão de Meios de Hospedagem, Qualidade em Serviços, Gestão de Serviços de Restauração, Eventos, Planejamento Ambiental em Empresas de Serviços, entre outras.

18.2.5.1. Gestão de Eventos – Convênio FURB X BUNGE

A proposta do projeto, gestão de eventos em parceria com a empresa Bunge, condiz com os objetivos do Laboratório de Projetos e Extensão do Curso de Turismo e Lazer que visa estimular a prática extraclasse proporcionando uma melhor interação dos discentes e docentes do Curso de Turismo e Lazer à comunidade e ao mercado de trabalho.

18.2.5.2. Projeto de Extensão: Kinderhaus

A Casinha da Criança foi sucesso na Oktoberfest de 2006, crianças foram identificadas na primeira semana da Oktoberfest pelos alunos do curso de Turismo e Lazer da FURB. O projeto Casinha da Criança foi desenvolvido pelo Laboratório de Projetos e Extensão do curso de Turismo e Lazer e teve o apoio de uma empresa de impressos serigráficos de Blumenau, que produz as pulseiras de identificação. Os estudantes estiveram nos três portões principais da festa e também nos desfiles que acontecem na rua XV de Novembro. A participação foi voluntária. O projeto aconteceu em parceria com a Polícia Militar e no ano de 2005 foram identificadas mais de nove mil crianças. Desde 2002, os acadêmicos de Turismo e Lazer realizam na festa o projeto 'Kinderhaus', que consiste na identificação das crianças. A pulseira, que recebe o nome da criança e o telefone de contato do responsável é cedida pela Printset, empresa parceira do Kinderhaus. Este ano 13.073 crianças foram identificadas. O Kinderhaus esteve presente nos 18 dias de festa e já faz parte dos serviços considerados 'indispensáveis'.

18.2.6. Mestrado em Ciências Contábeis

O Programa de Pós-Graduação em Ciências Contábeis teve seu Mestrado em Ciências Contábeis reconhecido pelo CEE/SC - Conselho Estadual de Educação de Santa Catarina em 2004 e foi recomendado pela CAPES - Coordenação de Aperfeiçoamento de Pessoal de Nível Superior do MEC em 2005.

Controladoria é a área de concentração do Programa, que tem como objetivos: formar professores para desenvolver atividades de ensino, pesquisa e extensão em Ciências Contábeis; produzir conhecimentos teóricos que, ao mesmo tempo, tenham um alcance prático nestes contextos específicos; desenvolver e disseminar conhecimentos de contabilidade financeira e controle de gestão de organizações, que fortaleçam o arcabouço teórico da controladoria e sua utilização nas organizações. Além da docência em nível superior, o Mestrado em Ciências Contábeis destina-se aos interessados em buscar um diferencial na carreira profissional.

18.2.7. Curso de Ciências Econômicas

Primeiro curso da Universidade, o curso de Ciências Econômicas tem como foco ‘Consultoria e Negócios’, com ênfase em projetos sociais e econômicos, políticas públicas e finanças. O curso estimula a característica do economista como visionário e estrategista, qualidade que, em tempos de internacionalização da economia, impõe aos profissionais a necessidade de uma visão sistêmica dos modelos econômicos em transformação rápida pela inovação cientifica e tecnológica, aliada às ciências humanas. O curso possibilita também que o profissional assuma seu papel voltado à responsabilidade social e permite desenvolver habilidades com liderança, influência política, criatividade e persuasão. São diferenciais do curso oferecido pela FURB os jogos de empresas - nos quais os alunos colocam em prática seus conhecimentos em laboratório através de simuladores de negócios. Acesso ao Mercado de Capitais: os alunos aprendem a negociar e tomar decisões através do mercado on-line. Elaboração e Análise de Projetos: em dois semestres os alunos desenvolvem projetos de novos negócios, apresentando seus trabalhos dentro dos padrões necessários para obter financiamento junto a bancos de desenvolvimento, entre outros. Com foco no desenvolvimento da sociedade, o Economista atua no mercado como profissional liberal, empresário, pesquisador, dirigente político e de entidades, desenvolvendo análises, projeções, programação econômico-financeira de investimentos de qualquer natureza, avaliando custos de produção e rentabilidade em diferentes segmentos da atividade econômica, realizando estudos de mercado, análises de conjuntura e previsões econômicas, formulando e avaliando estratégias de planejamento empresarial.

18.2.7.1. Destaques no Departamento de Economia

A professora Maria Célia Ferreira da Silva Garcia teve trabalho científico aprovado para ser publicado no VI Encontro de Economistas de Língua Portuguesa que aconteceu em Luanda. O trabalho teve como temática ‘A Dinâmica do Complexo Têxtil e seus Impactos sobre o Sistema Produtivo Regional de Blumenau, Brasil. O evento aconteceu nos dias 11, 12 e 13 de abril de 2006, nas instalações da Universidade Lusíada de Angola, em Luanda. Já o trabalho aprovado para ser publicado pela Society for the Advancement of Socio-economics (SASE), tem como título: ‘Globalização e Desenvolvimento Local: Um

Caso do Sul do Brasil' e efetua uma análise socioeconômica para o Médio Vale do Itajaí a partir do complexo têxtil. O trabalho foi apresentado no 18th Annual Meeting on Socio-Economics no IAAEG (Institut für Arbeitsrecht und Arbeitsbeziehungen in der Europäischen Gemeinschaft) na Universidade de Trier, Alemanha, no período de 30 de junho a 02 de julho de 2006.

18.3. Metas para 2007

18.3.1. Graduação

- Apoiar a coordenação e o departamento dos cursos, visando o desenvolvimento de ambos;
- Auxiliar o Departamento de Economia com relação á abertura de concurso público;
- Colaborar com os corpos: docente e discente, para que estes participem ativamente de seminários, congressos e demais eventos pertencentes á área de atuação do economista;
- Contribuir na elaboração da Semana de Estudos Acadêmicos;
- Apoiar o Departamento e o Colegiado na construção e implementação dos novos PPPs, grade curricular e Plano Departamental;
- Incentivar projetos de extensão, como o projeto "Viva Economia" vinculado ao curso de Ciências Econômicas;
- Instalar e manter projetores multimídia e computadores em todas as salas dos cursos do CCSA;
- Providenciar um novo espaço para o laboratório de informática utilizado pelos acadêmicos do curso de Ciências Econômicas;
- Obter, junto á TV FURB, um espaço para o Curso de Ciências Econômicas e Turismo e Lazer (corpos docente e discente);
- Promover a qualificação do corpo docente;
- Apoiar as viagens técnicas de estudo;
- Fomentar a parceria do Curso de Turismo e Lazer com o curso de Nutrição da FURB, visando à criação de um laboratório de gastronomia para a realização de cursos de aperfeiçoamento;
- Incentivar a criação da empresa de viagens (Agência Júnior);
- Providenciar um novo espaço físico para o DATEL (Diretório Acadêmico de Turismo e Lazer).

18.3.2. Pós-Graduação *lato sensu*

- Promover, juntamente ao futuro Departamento de Turismo e Lazer, cursos de Pós-Graduação Lato Sensu, sintonizados com a realidade e as tendências profissionais da atividade;
- Apoiar e estimular a criação de cursos de Pós-Graduação em nível Lato-Sensu de Ciências Econômicas.

18.3.3. Pós-Graduação *strictu sensu*

- Apoiar a qualificação do corpo docente do futuro Departamento de Turismo e Lazer;
- Viabilizar a parceria interinstitucional, visando implementação do programa de Mestrado em Turismo e Lazer e Ciências Econômicas;
- Iniciar a implantação de Doutorado em Administração;
- Apoiar a qualificação do corpo docente de Ciências Econômicas.

Tabela 18a – Trabalhos aprovados em eventos, com classificação no sistema QUALIS

Evento	Qualis	Título	Autor(es) docentes	Autor(es) discentes
ENANPAD	IA	Análise do contraste da penalidade e da recompensa (PRC): identificando oportunidades de melhoria em um serviço	Gérson Tontini	Jaime Picolo
ENANPAD	IA	Princípios para a governança no ecodesenvolvimento: sustentabilidade política e administrativa, enquanto argumentos qualificadores do processo político decisório	Carlos Sampaio Oklinger Mantovaneli Jr	
ENANPAD	IA	A gestão de universidades sob a ótica da teoria dos recursos e capacidades	Arnaldo R. de Andrade	
ENANPAD	IA	A influência do perfil empreendedor dos franqueados no desempenho organizacional	Marianne Hoeltgebaum Amélia Silveira	Caio Fontanelle
ENANPAD	IA	Marketing empreendedor e redes de relação: um estudo sobre micro, pequenas e médias empresas	Edmilson de O. Lima	Ana Cláudia Zoschke
ENANPAD	IA	Análise da relação entre evidenciação nos relatórios da administração e o nível de governança das empresas na Bovespa	Ilse Maria Beuren	Alessandra Gallon
SIMPOI	NA	Identificação de atributos críticos de satisfação em video locadoras através da Análise Competitiva do Gap de Melhoria	Gérson Tontini	André Sant'Ana
SIMPOI	NA	Balanced Scorecard: um aplicativo para ser usado em sala de aula	Gérson Tontini	Rosenei Novochadlo Rodolfo Novochadlo
SIMPOI	NA	Análise do processo de aprendizagem dos empreendedores da indústria têxtil (malha) de Brusque	Marianne Hoeltgebaum	Anay Stela de Oliveira Amilton Cardoso
SIMPOI	NA	Gestão da logística de produção e industrialização de aves: o caso da Seara Alimentos S.A.	Ilse Beuren	Alessandra Gallon Aloísio Grunow
SIMPOI	NA	Informações da controladoria de suporte à decisão logística em cooperativas de transporte rodoviário de cargas de Santa Catarina	Ilse Beuren	Renato Luiz Artifon
EMA	NA	A Utilização da Internet como Instrumento de Ações Estratégicas de Marketing: Uma Aplicação Realizada nas Empresas Têxteis de Médio e Grande Porte do Estado de Santa Catarina	Juarez Perfeito Oscar Dalfovo	Fernanda Ostetto
EMA	NA	Identificação de canais de comunicação mercadológica utilizados como mecanismos para delineamento do planejamento estratégico	Ilse Beuren, Romualdo Colauto, Marlei Mecca, Laura Pinheiro	
EMA	NA	Identificação de canais de comunicação mercadológica utilizados como mecanismos para delineamento do Planejamento Estratégico	Ilse Beuren, Romualdo Colauto, Marlei Mecca	Laura Edith T. Pinheiro
EnAPG	NA	Controle das Ações Sociais em Instituições de Ensino Superior para Renovação do Certificado de Entidade Beneficente e Assistência Social	Ilse Beuren, Délci Tamanini	
SGIT - Simpósio de Gestão da	NA	Ambiente e comportamento inovador da indústria têxtil do médio Vale do Itajaí	Denise Del Prá Machado	Bárbara de Araújo

Inovação Tecnológica				
SGIT	NA	Evidenciação Estratégica das Empresas: Itens de Maior Divulgação nos Relatórios da Administração das Empresas Participantes dos Níveis de Governança da Bovespa	Ilse Beuren	Alessandra Gallon
SGIT	NA	Compartilhamento do Conhecimento em Incubadoras Brasileiras Associadas à ANPROTEC	Ilse Beuren	Alessandra Gallon
SGIT	NA	Análise do perfil empreendedor dos franqueados de escolas de idiomas na cidade de Londrina, Paraná.	Marianne Hoeltgebaum Hilka Vier Machado	Patricia Soares A. Correa
Congresso USP de Controladoria e Contabilidade	NA	Análise do conteúdo da evidenciação nos Relatórios da Administração das empresas participantes dos níveis de governança da Bovespa	Ilse Beuren	Alessandra Gallon
Congresso USP	NA	Proposta de mensuração de ativos imobilizados por meio do fair value e do impairment test	Ilse Beuren, Fabiano Raupp	
Congresso USP	NA	Proposta de Evidenciação da Contribuição das Entidades de Ensino Superior Detentoras do Certificado de Entidade Beneficente de Assistência Social (CEBAS)	Gérson Tontini José Luís de Castro Neto	José Carlos de Souza
Congresso USP	NA	Análise do Perfil dos Gestores do Curso de Ciências Contábeis das IES - Instituições de Ensino Superior do Estado de Santa Catarina	Maria José Domingues	Aloisio Grunow Anderson Léo Sabadin Paulo Henrique Fassina
CIPL	IA	Ampliando e desenvolvendo a aprendizagem por meio das inteligências múltiplas	Maria José Domingues	Danusa Flores Silvana Walter Márcia Andréia Schneider
CIPL	IA	Identificação de oportunidades de melhoria em um curso de administração por meio de métodos qualitativos de processamento da informação	Gérson Tontini Edmilson de O. Lima	Silvana Walter
CIPL	IA	Estratégias de participação pública e privada: um estudo da intersetorialidade como fator de ordenação da responsabilidade social empresarial	Marialva Tomio Dreher	Vanessa Fraga de Souza
CIPL	IA	Interculturalidade: expatriação como um envolvimento econômico ou social?	Denise Del Pra Machado, Suzane Estrehlau	
CIPL	IA	Gênero e gestão: a mulher em cargos de chefia	Denise Del Pra Machado	Flávia Keller Isabela Abi-Zaid
CIPL	IA	Micros, pequenas e médias empresas: associativismo como sobrevivência	Denise Del Pra Machado	Terezinha Vicenti Marcelo Borba
BALAS	IB	Designing a new product using Kano Model and Quality Function Deployment.	Gérson Tontini	

		Business Association of Latin American Studies		
CATI	NB	Estratégias no ambiente digital: critérios e mudanças	Amélia Silveira Venilton Reinert	Olga Regina Cardoso
CONTECSI	IB	As Ações de Marketing nas Empresas Têxteis de Médio e Grande Porte na Utilização da Internet como Instrumento Estratégico	Juarez Perfeito, Oscar Dalfovo, Paulo Selig	Fernanda Ostetto
CONTECSI	IB	Instrumentos de gestão utilizados nas indústrias automobilísticas no Brasil. In: Internacional Conference on Infomation Systems	Ilse Maria Beuren	Sérgio Guth
CONTECSI	IB	A teoria dos jogos em decisões estratégicas na determinação da capacidade industrial	Ilse Beuren, Nelson Hein	José Carlos de Souza Roberto Carlos Klan
CONTECSI	IB	Proposta de roteiro de auditoria da qualidade de softwares de sistemas de informações contábeis	Ilse Beuren	Elizabeth Marçal
SEMINTUR	NB	Governança em APLs de Turismo: a experiência da aglomeração empresarial situada na região rural da Nova Russia em Blumenau, SC	Marialva Tomio Dreher Raquel de Oliveira	Carla Schmidt
SEMINTUR	NB	O papel da Cultura local no Desenvolvimento do Turismo em Blumenau, SC	Marialva Tomio Dreher	Iara L. Klug Rischbieter
SEMINTUR	NB	O ensino do empreendedorismo nos cursos de graduação em turismo do estado de Santa Catarina, Brasil	Amélia Silveira	Ana Maria D'Alberto
SEMINTUR	NB	Arranjo socioprodutivo de base comunitária: análise comparativa de experiências de turismo comunitário no Brasil e no Chile	Carlos Alberto Sampaio Oklinger Mantovaneli Jr.	Márcia Silveira Carolina Cárcamo
EnEGEP	NB	Elementos concretos e fatores percebidos de um ambiente de Inovação	Denise Del Prá Machado	Bárbara de Araújo Cristiane Lehmann
EnEGEP	NB	Percepção e adoção dos indicadores ambientais em indústrias madeireiras de Caçador/SC	Denise Del Prá Machado, Ilse Beuren	Franciane Salamoni Alessandra Gallon
EnEGEP	NB	Análise da Demonstração do Valor Adicionado sob a Ótica da Responsabilidade Social Corporativa: o caso da Petrobrás	Ilse Beuren	Ieda Maragrete Oro Jorge Eidt
EnEGEP	NB	Tratamento dos resíduos no processo de fabricação de papel reciclado em indústria de Santa Catarina	Ilse Beuren	Alessandra Gallon Franciane Salamoni
EnEGEP	NB	Canais de mercadológicos priorizados para delinear o planejamento estratégico: um estudo no setor de prestação de serviços	Ilse Beuren, Marlei Mecca, Romoaldo Colauto	
CLAIO	IB	Análise dos Impactos do E*letronic Data Interchange* em Empresas Brasileiras	Ilse Beuren Francisco Fernandes	Alessandra Gallon
CLAIO	IB	A Qualidade da Metodologia do Ensino Aprendizagem nos Cursos Superiores de Ciências Contábeis	Marianne Hoeltgebaum	Amilton Cardoso Suzete Lizote
CLAIO	IB	Análise de Redes de Empresas sob a Ótica da Economia de Custos: o caso da Rede Nacional de Papelarias Brasil Escolar	Nelson Hein	Nilmar Paul
XIII CBC	NB	Estudo de viabilidade de implementação do mapa estratégico do BSC em um Programa de Mestrado em Administração	Gérson Tontini, Oscar Dalfovo, Paulo Maurício Selig	Rodrigo Momo Silvana Anita Walter
CBC	NB	Análise dos pareceres dos auditores independentes das empresas do Paraná	Amélia da Silveira	Ricardo Arthur Spezia

		versus Santa Catarina		Paulo Roberto Cunha
CBC	NB	Demonstrativo de Responsabilidade Ambiental como fonte de informação contábil	Denise Del Prá Machado Ricardo Luiz W. C.Lyra	Aldori F. da Costa Paulo Roberto da Cunha
CBC	NB	Gestão ambiental e ações associadas aos custos ambientais em indústrias madeireiras de Caçador/SC	Denise Del Prá Machado	Franciane Salamoni Alessandra Gallon
CBC	NB	Análise dos custos da qualidade em uma indústria de plástico catarinense com certificado ISO 9001	Gérson Tontini	Alessandra Gallon Franciane Salamoni
CBC	NB	Custos em operações logísticas: um modelo matemático de balanceamento de linha de suprimentos	Gerson Tontini, Nelson Hein	Tarcísio Pedro da Silva Paulo Henrique Fassina
CBC	NB	O preço de transferência em estrutura organizacional baseada em centros de responsabilidade: o caso da Seara Alimentos S.A.	Ilse Beuren	Aloísio Grunow Anderson Léo Sabadin
CBC	NB	Controle e Custos de Estoques em Empresa Comercial: um Estudo de Caso de Empresa Comercial Varejista Importadora	Ilse Maria Beuren	Daniele C. Koxne Darclê C. Haussmann
CBC	NB	Proposta de custeamento de produção nas atividades de captura e industrialização de pescados	Marianne Hoeltgebaum	Suzete Antoniet Lizote Jose Carlos Terres
Congresso de Contabilidade de Portugal	IB	Itens Obrigatórios e de Divulgação Espontânea no Relatório da Administração	Ilse Beuren Nelson Hein	Alessandra Gallon
Congresso de Contabilidade de Portugal	IB	Suporte de Informações da Controladoria na Gestão de Empresas Centenárias	Ilse Beuren	Aldecir José Theodoro
I Simposio Intern. de Adm. e Mkt e III Congresso de Adm. da ESPM		Diagnóstico auxiliar para identificação de regiões potenciais para o desenvolvimento de clusters industriais: análise de um modelo aplicado em aglomerados empresariais do sul do Brasil	Pedro Paulo Wilhelm	Jeancarlo Zuanazzi
CNEG		Desenvolvimento local e responsabilidade social empresarial: a experiência do núcleo de responsabilidade social da Associação Comercial e Industrial de Blumenau, SC	Marialva Tomio Dreher Amélia Malheiros	Ida Luciana Noriler
CNEG		Responsabilidade social e sustentabilidade em organizações agroindustriais privadas e cooperativas	Carlos Alberto Sampaio Amélia Silveira	Bruno Erno Steckling
CNEG		Uma reflexão sobre a metodologia de ensino aplicável à contabilidade	Marianne Hoeltgebaum	Amilton Cardoso Suzete Lizote
CNEG		Caracterização da concorrência entre as instituições de ensino superior no Vale do Itajaí – SC	Ilse Beuren	Tarcísio Pedro da Silva

CNEG		Proposta de controle das ações sociais em instituições de ensino superior para renovação do certificado de entidade beneficente e assistência social	Ilse Beuren Délci Tamanini	
SBPO		Gerenciamento do Capital Intelectual	Denise Machado	Franciane Salamoni
SBPO		Tratamento dos Resíduos no Processo de Fabricação de Papel Reciclado em Indústria de Santa Catarina	Ilse Beuren	Alessandra Gallon Franciane Salamoni
SBPO		Mudanças nos Hábitos e Rotinas da Controladoria nas Empresas Nível um de Governança Corporativa de Santa Catarina	Ilse Beuren	Roberto Carlos Klann Reinaldo de Lima Junior
SBPO		O Papel da Controladoria nas Organizações: uma Abordagem Conceitual	Marianne Hoeltgebaum	Amilton Cardoso Célio Santos
SBPO		Orçamento de Capital como Instrumento Estratégico para Análise de Investimentos Empresariais	Marianne Hoeltgebaum	Amilton Cardoso Célio Santos
SBPO		Análise da Gestão de Capital de Giro: um estudo de caso	Marianne Hoteltgebaum José Olinquevicht	Anderson Sabadin
Encuentro Nacional de Docentes um Investigación Operativa		Classificação genético-difusa do ciclo de vida das empresas	Ilse Beuren Nelson Hein	Aliciane A Novello
ENANGRAD		As expectativas de graduandos em Administração na continuidade de seus estudos: a pós-graduação na modalidade especialização	Maria José Domingues	Marcelo Dechamps Emerson Mainardes
ENANGRAD		Métodos de ensino no curso de administração de empresas: aplicação e satisfação	Maria José Domingues	Luiz Carlos da Silva
ENANGRAD		Razões para escolha de uma IES: uma abordagem sobre o perfil sócio-econômico de alunos interessados em cursar administração	Maria José Domingues	Cristina Schmitt Miranda
ENANGRAD		Análise do ensino de responsabilidade social empresarial no ponto de vista do estudante egresso de Administração	Maria José Domingues Marialva Tomio Dreher	Vanessa Fraga de Souza
ENANGRAD		Ensinando e aprendendo a partir das inteligências múltiplas: um estudo no curso de administração da PUC-PR – Campus Toledo	Maria José Domingues	Silvana Anita Walter Danusa Cunha Flores Márcia Andréia Schneider Felippe Lauer
ENANGRAD		De professor a gestor: uma análise do perfil dos gestores dos cursos de Administração das instituições de ensino superior da região oeste do Paraná	Maria José Domingues Gérson Tontini	Silvana Anita Walter Márcia Andréia Schneider Daniela Torres da Rocha

SLADE (México)		Estratégias de marketing utilizando a internet: um estudo de empresas têxteis do estado de Santa Catarina – Brasil	Juarez Perfeito Oscar Dalfovo	Fernanda Ostetto
SLADE (Brasil)		Estudo das ações municipais de fomento às empresas na cidade de Chapecó – SC	Marianne Hoeltgebaum Amélia Silveira	Diogo Pereira dos Santos
			Marianne Hoeltgebaum Amélia Silveira	Mário Camargo
SLADE (Brasil)		Sistema de gestão de conteúdo armazenando o capital intelectual aplicado em organizações	Juarez Perfeito, Oscar Dalfovo Paulo Maurício Selig	Jean R. Otto
SLADE (Brasil)		A gestão estratégia como influência competitiva na gestão da produção das pequenas e médias empresas de confecções da Região do Vale do Itajaí	Juarez Perfeito Oscar Dalfovo Paulo Roberto Dias Ricardo Azambuja	
SLADE (Brasil)		Inteligência competitiva como estratégia das organizações no uso de ferramentas de apoio na tomada de decisões	Juarez Perfeito Oscar Dalfovo	Rogério Adilson Lana
SLADE (Brasil)		Estratégia para o desenvolvimento associativista e cooperativista no terceiro setor	Carlos Alberto Sampaio	Marcelo Deschamps Vanessa Fraga de Souza Emerson Mainardes
ICDE (Educação)		Curso de Capacitação Docente em um Ambiente Virtual de Aprendizagem: Percepções para um Melhor Ensino em Modalidade Semi-Presencial	Maria José Domingues	
ICDE (Educação)		A Modalidade Semi-Presencial no Ensino de Administração: Relato de uma Experiência de Sucesso	Maria José Domingues	
ICDE (Educação)		O Estudo do Uso de um Ambiente Virtual de Aprendizagem e a Percepção Discente em Relação a Aprendizagem Virtual	Maria José Domingues	
CLADEA		Marketing de Serviços aplicado à mensuração da qualidade do serviço em Instituições de Ensino Superior no Brasil	Juarez Perfeito Raul Laux	
CLADEA		□áster□ de □ás □áster□so f de saneamiento y abandono desde um perspectiva de formulación estratégica: Sanear la empresa o abandonar la actividad?	Juarez Perfeito Vicente Safon-Cano	
ACEDE		Marketing Institucional um □ás Instituciones de Enseñanza Superior de Brasil: um □áster□ del uso y medición de la Responsabilidad Social utilizada como herramienta	Juarez Perfeito Oscar Dalfovo	Carlos Wrasse
ICAP		Measuring consumer satisfaction: adaptation of the commom measurement stool (CMT) to the case of na entertainment company in Brazil	Juarez Perfeito	Ana Gabriela Treis
ICAP		Behavior of fuel consumers: study applied to Brasilian company	Juarez Perfeito Valdir Reis	
ICAP		Marketing of relationships: the corporate client of the Empresa Brasileira de Correios e Telégrafos (ECT) [the Brazilian Postal and Telegraph Company] in	Juarez Perfeito Sérgio Fischer	

		southern Brazil		
Int Ent – Education and Training Conference		The teaching of entrepreneurship at the south of Brazil for the áster level	Marianne Hoeltgebaum Amélia Silveira	
SIMGEN		Análise do processo de aprendizagem dos empreendedores da indústria têxtil (Malha) de Brusque	Marianne Hoeltgebaum	Amilton Cardoso Anay Stela de Oliveira
SIMGEN		De professor a gestor: uma análise do perfil dos gestores dos cursos de Administração das Instituições de Ensino Superior da Região Oeste do Paraná	Maria José Domingues Gérson Tontini	Silvana Walter Daniela T. Rocha
SIMGEN		Ensinando e aprendendo a partir das Inteligências Múltiplas: um estudo no curso de Administração da PUCPR – *Campus* Toledo	Maria José Domingues	Silvana Walter Danusa Cunha Flores Márcia Andréia Schneider Felippe Lauer
SIMGEN		Marketing educacional e as razões para escolha de uma IES: uma abordagem sobre o perfil sócio-econômico de alunos interessados em cursar Administração	Maria José Domingues	Cristina Schmitt Miranda
SIMGEN		As estratégias de E-Marketing no Ensino Superior de Santa Catarina	Venilton Reinert Clóvis Reis	Gabriela Tonial
SEGET		Ambiente de inovação: elementos concretos e fatores percebidos	Denise Del Prá Machado	Bárbara de Araújo Cristiane Arndt Lehmann
SEGET		O sistema de gestão dos serviços especializados em Engenharia de Segurança e em Medicina do Trabalho nas empresas de construção civil de Santa Catarina	Denise Del Prá Machado	Maurício Sestrem
SEGET		Responsabilidade social empresarial: o exemplo do Instituto de Inovação Social da 3M do Brasil	Denise Del Prá Machado Marialva Tomio Dreher	Vanessa Fraga de Souza Cirineu Moraes
SEGET		Indicadores ambientais em indústrias do setor madeireiro da cidade de Caçador – Santa Catarina	Denise Del Prá Machado	Franciane Salamoni
SEGET		A relevância do sistema de informação em pequena empresa do segmento de construção civil	Maria José Domingues	Ana Cristina de Faria Julien Ariane Laudelino
SEGET		Análise comparativa dos indicadores de desempenho em pequenas empresas	Marianne Hoeltgebaum	Amilton Cardoso Valmor de Souza
SEGET		Análise de indicadores contábeis determinantes da saúde financeira das cooperativas agropecuárias	Marianne Hoeltgebaum José L. Olinquevitch Edyson Ryu Ishikura	Anderson Léo Sabadin Paulo Henrique Fassina
SEGET		Integração do custeio ABC com o método UP: uma evidência de suas relevâncias	Marianne Hoeltgebaum Francisco Carlos Fernandes	Anderson Léo Sabadin Paulo Henrique Fassina

				João Francisco Morozini
SEGET		A saída para o desenvolvimento regional: os fatores de sucesso dos clusters de confecção no município de Brusque em Santa Catarina	Marianne Hoeltgebaum	Amilton Cardoso Célio Corrêa Santos
SEGET		Os impactos no meio ambiente na industrialização do plástico: um estudo de caso	Gérson Tontini	Franciane Salamoni Alessandra Gallon
SEGET		Análise dos atributos de qualidade de serviços como condição de melhoria da administração estratégica em Instituições de Ensino Superior	Gérson Tontini Amélia Silveira	Marcelo Salmeron
SEGET		A filosofia em campos interdisciplinares: a inserção de Thomas S. Kuhn na Contabilidade	Ilse Beuren	José Carlos de Souza Fábio Darci Kowalski
SEGET		Gestão ambiental e ações associadas aos custos ambientais em indústrias madeireiras catarinenses	Ilse Beuren	Franciane Salamoni Alessandra Gallon
SEGET		Gestão Ambiental em Instituição de Ensino Superior na Visão de Seus Gestores um estudo de caso	Ilse Beuren	Marines Lucia Boff Ieda Margarete Oro
SEGET		Evidenciação da contabilidade ambiental nas demonstrações contábeis da Empresa Petróleo Brasileiro S/A – Petrobrás	Ilse Beuren	Georgea de Sousa Paulo Roberto da Cunha
CeCIC – KMBrasil		Gestão do conhecimento aplicado a sistemas help desk suportados por raciocínio baseado em casos	Oscar Dalfovo Leomar dos Santos Leila Amaral Contijo	Carla Wilvert
CeCIC – KMBrasil		A gestão do conhecimento e o ambiente como fatores de influência na performance do executivo: um estudo em instituição multinacional da área financeira	Oscar Dalfovo Edson Roberto Scharf Paulo Maurício Selig Eduardo J. Soriano Sierra	Joseane Görtler
CONVIBRA		Diagnóstico do perfil e ações desenvolvidas pelos gestores dos cursos de Administração da região oeste do Paraná	Gérson Tontini Maria José Domingues	Silvana Walter Márcia Andréia Schneider
CONVIBRA		Pós-Graduação lato sensu: um caminho para a ascensão profissional dos graduandos em Administração	Maria José Domingues	Marcelo Deschamps Emerson Mainardes
Colóquio Intern. sobre Gestão Universitária na América do Sul		Gestão estratégia da marca para Instituições de Ensino Superior		Carlos Laércio Wrasse Márcio Becker Ana Marisa Buss Lourenço Ana Karine Mazzotti
Colóquio Intern. sobre		Gestão empreendedora: perfil e trajetória das mulheres gestoras de uma instituição de ensino	Amelia Silveira	Cristina Schmitt Miranda

Gestão Universitária				Neidi Krewer Cassol
Colóquio Intern. sobre Gestão Universitária		O professor: líder ou transferidor de conhecimentos? A percepção dos alunos em diferentes cursos	Maria José Domingues, Edson Roberto Scharf, Eduardo Juan Soriano-Sierra	
Colóquio Intern. sobre Gestão Universitária		O uso do conhecimento adquirido na Universidade: a expectativa dos alunos em diferentes cursos	Gérson Tontini Edson Roberto Scharf Eduardo Juan Soriano-Sierra	
Colóquio Intern. sobre Gestão Universitária		Graduandos em Administração pensam em especialização		Emerson W. Mainardes Marcelo Deschamps
Colóquio Intern. sobre Gestão Universitária		O que atrai alunos para cursos de graduação em Administração?	Maria José Domingues	Emerson Mainardes Marcelo Deschamps
Colóquio Intern. sobre Gestão Universitária		Gênero e gestão universitária: as mulheres em cargos de chefia nos quarenta e dois anos da Universidade Regional de Blumenau	Denise Del Prá Machado	Flávia Keller A. Carvalho Isabela Winter Almada
Colóquio Intern. sobre Gestão Universitária		Administração de campus universitário: avaliação de serviços na percepção dos alunos da Universidade Regional de Blumenau	Maria José Domingues	Flávia Keller A. Carvalho
Colóquio Intern. sobre Gestão Universitária		O relacionamento entre instituições de ensino superior e seus estudantes a partir de Ambientes Virtuais de Aprendizagem	Amélia Silveira	Emerson W. Mainardes Marcelo Deschamps Cristina Schmitt Miranda
Colóquio Intern. sobre Gestão Universitária		Gerenciamento do capital intelectual em instituições de ensino superior: um estudo de caso	Denise Del Prá Machado	Franciane Luiza Salamoni Loreni dos Santos Braum
Colóquio Intern. sobre Gestão		A importância do plano de negócios no ensino de Empreendedorismo nas IES	Denise Del Prá Machado Marianne Hoeltgebaum	Luciana Martins Lima Cláudio Luis Campregher

Universitária				
Colóquio Intern. sobre Gestão Universitária		O enfoque externo e o enfoque interno como determinantes das ações estratégicas das universidades: um estudo comparativo da Furb e da Univali, SC, Brasil	Arnaldo Rosa De Andrade	Ida Luciana Martins Noriler
Colóquio Intern. sobre Gestão Universitária		Diagnóstico estratégico interno em instituições de ensino superior privadas: uma discussão teórica		Márcio Becker Carlos Laércio Wrasse Edson Luiz da Silva
Colóquio Intern. sobre Gestão Universitária		Gestão e ambiente: a percepção dos formandos do ensino superior de Administração, de Blumenau, sobre as problemáticas ambientais	Marialva Tomio Dreher	Thayse Marçal Santos Adrian Dambrowski
Colóquio Intern. sobre Gestão Universitária		O raciocínio baseado em casos como ferramenta de gestão do conhecimento na elaboração de planos de negócios em empresas de consultoria	Oscar Dalfovo	Antonio Carlos Ferreira Lucimar Louzada Marcia Zwierewicz
Colóquio Intern. sobre Gestão Universitária		Gestão do conhecimento: Balanced Scorecard e Balanced Add Value	Oscar Dalfovo Detlev Karhbek	Claudio Leonardo Urban
Colóquio Intern. sobre Gestão Universitária		Gestão do conhecimento utilizando o Dw/Olap aplicado nas organizações	Oscar Dalfovo Juarez Perfeito Paulo Mauricio Selig	Jeferson Heil
Colóquio Intern. sobre Gestão Universitária		A estratégia competitiva da Universidade Comunitária Regional de Chapecó: Unochapecó	Arnaldo Rosa de Andrade	Paulo Roberto Pit
Colóquio Intern. sobre Gestão Universitária		Gestão da tecnologia da informação em universidades: uma análise dos gestores de cursos de graduação		Rodrigo dos Santos Cardoso Terezinha Vicenti
Colóquio Intern. sobre Gestão Universitária		O ensino de Empreendedorismo dos programas de graduação em Administração no estado de Santa Catarina - Brasil	Marianne Hoeltgebaum, Juarez Perfeito	Sheila de Souza

Colóquio Intern. sobre Gestão Universitária		Responsabilidade Social Em IES: a experiência do projeto comunitário da PUC em Toledo no Paraná	Marialva Tomio Dreher	Silvana Anita Walter Renata de Martins Heis
XIV Workshop ANPROTEC		A demanda por incubadoras como complementariedade no ensino do empreendedorismo	Marianne Hoeltgebaum Oscar Dalfovo	João Vitor Bridi
Jornada Nacional de IC		Análise do processo de aprendizagem dos empreendedores da indústria têxtil (malha) de Brusque	Marianne Hoeltgebaum	Anay Stela de Oliveira
VIII Mostra de Pesquisa da PUCPR		Responsabilidade Social em IES: um relato da experiência do projeto comunitário da PUCPR *campus* Toledo	Marialva Tomio Dreher	Silvana Walter Laerte S. Hillebrand Renata de Martins Heis
VIII Mostra de Pesquisa da PUCPR		Análise de oportunidades de melhoria da empresa DM Schneider e Cia Ltda por meio da avaliação de atributos de satisfação dos clientes	Gérson Tontini	Silvana Walter Danusa Cunha Flores Diego M. Schneider
VIII Mostra de Pesquisa da PUCPR		Análise de atributos de satisfação dos clientes da empresa Dullius Corretora de Seguros por meio da aplicação de diferentes métodos de pesquisa	Gérson Tontini	Silvana Walter Felippe Lauer Jefferson Paulo Martins
VIII Mostra de Pesquisa da PUCPR		Ensinando e aprendendo a partir das inteligências múltiplas: um estudo no curso de administração da PUCPR *campus* Toledo	Maria José Domingues	Silvana Walter Márcia Andréia Schneider Felippe Lauer
VIII Mostra de Pesquisa da PUCPR		Análise do perfil intraempreendedor dos gestores dos cursos de administração das instituições de ensino superior da região oeste do Paraná	Maria José Domingues Gérson Tontini	Silvana Walter Daniela Torres Rocha
VIII Mostra de Pesquisa da PUCPR		Identificação de oportunidades de melhoria por meio da avaliação de atributos de satisfação dos clientes da empresa FM Pneus	Gérson Tontini	Silvana Walter Daniela Torres Rocha

Tabela 18c – Livros publicados por departamento

Depto	Autor(es)	Título do livro	Editora
Administração	Marianne Hoeltgebaum, Denise Del Prá Netto Machado	Gestão em Empreendedorismo: Cadernos de Estudos em Administração	Nova Letra
Administração	Gérson Tontini, Amélia Silveira.	Empreendedora e Estratégica em Instituições de Ensino Superior: Cadernos de Estudos em Administração.	Nova Letra
Administração	Pedro Paulo Hugo Wilhelm, Mohamed Amal.	Arranjos Produtivos Locais: Estratégias de cooperação e desenvolvimento: Cadernos de Estudos em Administração.	Nova Letra

Administração	Amélia Silveira, Maria J. Carvalho de Souza Domingues	Ensino na Área de Administração e Avaliação em Instituições de Ensino Superior	Livro Publicado
Administração	Marianne Hoeltgebaum Denise Del Pra Neto	Gestão em empreendedorismo	1. ed. Blumenau: Nova Letra, 2006. v. 02
Administração	Marianne Hoeltgebaum; Juarez Perfeito;M. S. Dalfovo; R. A . Lana	A relação entre as estratégias traçadas na criação e desenvolvimento do empreendimento e o perfil empreendedor do dirigente proprietário: o caso de uma empresa de confecção de Brusque, SC, Brasil	La formación de emprendedores como clave para el desarrollo. Mar del Plata: , 2006, v. , p. 101-118.
Administração	Edmilson de Oliveira Lima Ana Paula Bandeira	Cada caso que elas contam é um caso de sucesso	1. ed. Blumenau: Estúdio Criação, 2006. v. 1. 241 p.
Economia	Ivo Marcos Theis	Desenvolvimento e meio ambiente em Santa Catarina: a questão ambiental em escala local/regional	Editora Univille, 2006. 176 p.
Economia	Mohamed Amal	Investimento Direto Externo no Mercosul: O Papel da Europa.	Rio de Janeiro: Konrad Adenauer-Stiftung, 2006. v. 1. 180 p.

Tabela 18d – Artigos publicados (livro/capítulo de livro) por departamento

Depto	Autor(es)	Título da publicação	Veículo
Administração	Ana Maria Ferreira D'Alberto; Amélia Silveira; M. T. Dreher	O ensino de empreendedorismo nos cursos de graduação em turismo de Santa Catarina	Ensino na área de administração e avaliação em instituições de ensino superior.
Administração	Gisele Orli Adam Tezza; Amélia Silveira; Marianne Hoeltgebaum	A educação empreendedora nos cursos de graduação em administração de Santa Catarina e do Paraná	Ensino na área de administração e avaliação em instituições de ensino superior.
Administração	Ana Paula Della Giustina; Amélia Silveira; Marianne Hoeltgebaum	Ensino de empreendedorismo nos programas de pós-graduação em administração da região sul do Brasil	Ensino na área de administração e avaliação em instituições de ensino superior.
Administração	Neidi Krewer Cassol; Amélia Silveira; Marianne Hoeltgebaum	A produção cinetífica na área de empreendedorismo feminino análise dos estudos indexados na base de dados do Institute For Scientific Information	Ensino na área de administração e avaliação em instituições de ensino superior.
Administração	Marcelo Recktenvald; Amélia Silveira	Etapas da auto-avaliação das instituições de educação superior catarinenses	Ensino na área de administração e avaliação em instituições de ensino superior.
Administração	M. Hoeltgebaum; M. S. Dalfovo; R. A . Lana; Juarez Perfeito	A relação entre as estratégias traçadas na criação e desenvolvimento do empreendimento e o perfil empreendedor do dirigente proprietário: o caso de uma empresa de confecção de Brusque, Brasil	La formación de emprendedores como clave para el desarrollo. Mar del Plata (Argentina)
Administração	Marialva Tomio Dreher; Danielle Ullrich	Estratégias para a gestão da demanda turistica em unidades de conservação:o caso do Parque Natural Municipal Nascentes do Garcia em Blumenau, SC	EDUCS- Editora da Universidade de Caxias do Sul, 2006, v. 01, p. 187-203
Administração	Marialva Tomio Dreher; Amélia Silveira; A . M. D'Alberto	O ensino de empreendedorismo nos cursos de graduação em turismo de Santa Catarina, Brasil	O contexto do ensino e da produção científica na área de administração e a avaliação em

			instituições de ensino superior. Blumenau: Furb, 2006, v. 1, p. 11-36.
Administração	Leomar dos Santos	Descrição do Processo de Implantação de Learning Management System (LMS) - Bases para Concepção de Ferramenta de Otimização da Educação Corporativa e Gestão do Conhecimento	Gestão da Educação Corporativa - Cases, Reflexões e Ações em Educação a Distancia. 1 ed. São Paulo: Pearson Prentice Hall, 2007, v. 1, p. 181-193.
Contabilidade	Jorge Ribeiro de Toledo Filho	Mercado de capitais brasileiro - uma introdução	Thomson, 2006. v. 1. 140 p.
Economia	Ivo Marcos Theis	Desenvolvimento e meio ambiente em escala local/regional: uma introdução crítica	Editora Univille, 2006, v. , p. 15-34.
Economia	Mohamed Amal	Investimento Direto Externo, Comércio Internacional e Desenvolvimento	Comércio Internacional e Desenvolvimento. Florianópolis: Fundação Boiteux, 2006, v. , p. 7-407.

Tabela 18e – Artigos publicados (internacional) por departamento

Depto	Autor(es)	Título da publicação	Veículo
Administração	Ana Paula Della Giustina, Amelia Silveira, Marianne Hoeltgebaum	The teaching of entrepreneurship	Anais do IntEnt 2006
Administração	Edgardo Méndez Oyarzún, Carlos Alberto Cioce Sampaio	Turismo con base local: análisis comparativos de experiencias de turismo comunitario en Brasil y Chile	Gestion Turistica
Administração	Carlos Alberto Cioce Sampaio, Valdir Fernades	Problematica socioambiental: superando a dicotomía entre Sistemas Ecológicos y Sociales	Revista Ambiente y Desarrollo
Administração	Carlos Alberto Cioce Sampaio	Honors in Chile: New Engagements in the Higher Education System	Journal of The National Collegiate Honors Council (HIP)
Administração	Carlos Alberto Cioce Sampaio	Palestra: El turismo como alternativa de desarrollo para los trabajadores del Río Maullin	Oficina APL.Com Llannquihue
Administração	Carlos Alberto Cioce Sampaio	Palestra: Experiencia de actividades de turismo, en el marco desarrollo humano sostenible	Rede de Turismo Rural Licanhuasi (San Pedro de Atacama, Chile)
Administração	Maria José Carvalho de Souza Domingues, Ana Cláudia Knoll Zoschke, Michael Samir Dalfovo	A modalidade semi-presencial no ensino de administração: relato de uma experiência de sucesso	22 nd ICDE World conference on Distance Education
Administração	Michael Samir Dalfovo, Maria José Carvalho de Souza Domingues, Falbiana Grankow	Curso de capacitação docente em um ambiente virtual de aprendizagem: percepções para um melhor ensino em modalidade semi-presencial	22 nd ICDE Wordl Conference on Distance Education
Administração	Juarez Perfeito, Oscar Dalfovo, F. S. M. Ostetto	Estratégias de Marketing utilizando a Internet: um estudo em empresas têxteis do Estado de Santa Catarina - Brasil	XIX Congreso Latinoamericano de Estratégias - SLADE
Administração	Juarez Perfeito, Oscar Dalfovo, F. S. M. Ostetto	As Ações de Marketing nas Empresas Têxteis de Médio e Grande Porte na Utilização da Internet como Instrumento	3º International Conference on Information Systems and Technology Management

		Estratégico.	
Administração	Juarez Perfeito, R. O Laux	Marketing de Serviços aplicado à mensuração da qualidade do serviço em Instituições de Ensino Superior no Brasil. In: 41st Annual Assembly Consejo Latinoamericano de Escuelas de Administración	Annual Assembly Consejo Latinoamericano de Escuelas de Administración
Administração	V. Safón-Cano, Juarez Perfeito	Estudio de las estrategias de saneamiento y abandono desde una perspectiva de formulación estratégica: Sanear la empresa o abandonar la actividad?.	Annual Assembly Consejo Latinoamericano de Escuelas de Administración
Administração	Juarez Perfeito, Oscar Dalfovo, J. Heil, P. M. Selig	Gestão do Conhecimento Utilizando o Dw/Olap Aplicado nas Organizações	VI Colóquio Internacional sobre Gestão Universitária na América do Sul
Administração	Juarez Perfeito, M. Hoeltgebaum, S. Souza	O Ensino de Empreendedorismo dos Programas de Graduação em Administração no Estado de Santa Catarina	VI Colóquio Internacional sobre Gestão Universitária na América do Sul
Administração	Juarez Perfeito, M. Hoeltgebaum, R. A . Lana, M. S. Dalfovo	A relação entre as estratégias traçadas na criação e desenvolvimento do empreendimento e o perfil empreendedor do dirigente proprietário: o caso de uma empresa de confecção de Brusque	VII Seminário Internacional de la Red MOTIVA
Administração	Juarez Perfeito, A . K. A . Mazzotti, M. Hoeltgebaum	Comportamento empreendedor do gerente-proprietário de loja de materiais para construção da cidade de Medianeira - Brasil	VII Seminário Internacional de la Red MOTIVA
Administração	Juarez Perfeito, Ana Gabriela Treis, Oscar Dalfovo	Measuring consumer satisfaction: adaptation of the commom measurement tool (CMT) to the case of an entertainment company in brazil	International Congress of Applied Psychology
Administração	Juarez Perfeito, V. Reis, Oscar Dalfovo	Behavior of fuel consumers: study applied toBbrazilian company	International Congress of Applied Psychology
Administração	Juarez Perfeito, S. Fischer, Oscar Dalfovo	Marketing of relationships: the corporate client of the Empresa Brasileira de Correios e Telégrafos (ECT) [the Brazilian Postal and Telegraph Company] in southern Brazil	International Congress of Applied Psychology
Administração	Marialva Tomio Dreher, Silvana Anita Walter, Renata M. F. V. Reis	Responsabilidade Social em IES, a experiencia do projeto Comunitario da PUC em Toledo no Paraná..	VI Coloquio Internacional sobre gestão universitária na America do Sul
Administração	Marialva Tomio Dreher, Thayse Marçal Santos, Adrian Dambrowski	Gestão e ambiente: a percepção dos formandos do ensino de administração de Blumenau	VI Coloquio Internacional sobre gestão universitária na America do Sul
Administração	Marianne Hoeltgebaum, Ana Paula Della Giustina, Amélia Silveira	The teaching of entrepreneurship	IntEmt206 Internationalizing Entreprenurship Education and Training. São Paulo : FGV-EAESP, 2006. v. 1. p. 1-25
Administração	Edmilson de Oliveira Lima	CIFEPME - Congrès internationl francophone d'entrepreneuriat et PME ENANPAD	Revista de Negócios - Furb
Administração	Edmilson de Oliveira Lima	Vision Partagée dans les équipes de direction de PME : une étude internationale de cas multiples	CIFEPME - Suíça
Administração	Gérson Tontini	Designing a new product using Kano Model and Quality	Proceedings of the 2006 BALAS Annual

		Function Deploymen	Conference
Administração	Gérson Tontini	Diagnóstico do Perfil e Ações Desenvolvidas pelos Gestores dos Cursos de Administração da Região Oeste do Paraná	Convibra - Congresso Virtual Brasileiro de Administração 2006
Economia	Mohamed Amal	Analyse des déterminantes institucionnes et régionaus de l'investissement direct externo des patites et moyennes entreprises	23° Colloque do CCPME
Economia	Mohamed Amal	O Contexto econômico e institucional das relações União Européia e América Latina e algumas considerações sobre o Acordo com o Mercosul	Revista Focus Eurolatina

Tabela 18f – Artigos publicados (artigo nacional) por departamento

Depto	Autor(es)	Título da publicação	Veículo
Administração	B. E. Eteckling, Carlos Alberto Cioce Sampaio, Amelia Silveira	Responsabilidade social e sustentabilidade em organizações agroindustriais privadas e cooperativas	Anais do III CNEG
Administração	Ana Maria Ferreira D'alberto, Amelia Silveira	O ensino de empreendedorismo nos cursos de graduação em turismo do estado de Santa Catarina	Anais do IV SEMINTUR e III ANPTUR
Administração	V. Reinert, Amelia Silveira, O. R. Cardoso	Estratégias no ambiente digital: critérios e mudanças	Anais do CATI 2006
Administração	C. Fontanelle, Marianne Hoeltgebaum, Amelia Silveira, R. A . Apezia	A influência do perfil empreendedor do franqueador no desempenho organizacional	Enanpad 2006
Administração	P. R. Cunha, Amelia Silveira	Análise dos pareceres dos auditores independentes das empresas do Paraná versus Santa Catarina	Seminário de Ciências Contábeis
Administração	P. R. Cunha, Amelia Silveira, R. A . Apezia	Análise dos pareceres dos auditores independentes das empresas do Paraná versus de Santa Catarina	Anais de Resumos- Trabalho completo- CD
Administração	Marianne Hoeltgebaum, Amelia Silveira, M. Camargo	Análise do perfil empreendedor do fundador e seu sucessor em empresas familiares catarinenes	Anais - Estratégias para o desenvolvimento sustentável das organizações
Administração	C. M. S. Miranda, Amelia Silveira, Neidi Krewer	Gestão empreendedora: perfil e trajetória das mulheres gestoras de uma instituição de ensino superior	Anais - Mudanças e perspectivas na gestão universitária na América do Sul
Administração	Emerson Wagner Mainardes, Amelia Silveira, M. Deschamps, C. M. S. Miranda, Gérson Tontini	O relacionamento entre instituições de ensino superior e seus estudantes a partir de ambientes virtuais de aprendizagem	Anais - Mudanças e perspectivas na gestão universitária na América do Sul.
Administração	M.S. Figueredo, Amelia Silveira	Analise dos atributos de qualidade de serviços como condição de melhoria da administração estratégica em instituições de ensino superior	Anais. Resende

Administração	Amelia Silveira, Marialva Tomio Dreher, Danielle Regina Ullrich	Desenvolvimento do arranjo produtivo local em turismo sustentável	Revista de Negócios
Administração	Arnaldo Rosa de Andrade	A Gestão de Universidades sob a Ótica da Teoria dos Recursos e Capacidades	ENANPAD 2006
Administração	Arnaldo Rosa de Andrade	Planejamento estratégico: formulação, implementação e controle	Apostila própria
Administração	Carlos Alberto Cioce Sampaio Valdir Fernandes	Formulação de estratégias de desenvolvimento com base no conhecimento local	RAE eletrônica / FGV-SP
Administração	Carlos Alberto Cioce Sampaio	Em busca de uma racionalidade convergente ao ecodesenvolvimento	ERA/FGV-RJ
Administração	Carlos Alberto Cioce Sampaio	Arranjo socioprodutivo de base comunitária: análise comparita de experiências de turismo comunitário no Brasil e Chile	IV SEMINÁRIO DE PESQUISA EM TURISMO DO MERCOSUL
Administração	Carlos Alberto Cioce Sampaio	Arranjo socioprodutivo de base comunitária (APL.Com): visualizando sua aplicação prática a partir de eventos comunitários	III ANPPAS
Administração	Carlos Alberto Cioce Sampaio	Estratégias associativas para o terceiro setor	SLADE
Administração	Carlos Alberto Cioce Sampaio	Princípios para a governança no ecodesenvolvimento	ENANPAD
Administração	Carlos Alberto Cioce Sampaio	Responsabilidade social e sustentabilidade em organizações agroindustriais privadas e cooperativas	III Congresso Nacional de Excelência em Gestão
Administração	Carlos Alberto Cioce Sampaio	Transdisciplinaridade:a implantação do programa de honra em estudos em meio ambiente e desenvolvimento na universidade	VI Congresso OIUDSMA
Administração	Carlos Alberto Cioce Sampaio	Zona laboratório de ecossocioeconomia	
Administração	Carlos Alberto Cioce Sampaio	Palestra: Estratégias para o desenvolvimento local	1o Seminário Temático dos Planos Diretores Participativos - AMMVI
Administração	Carlos Alberto Cioce Sampaio	Palestra: Turismo Comunitário	XIII Semana Paranaense de Turismo (SEPATUR
Administração	Carlos Alberto Cioce Sampaio	Palestra: Turismo como fenômeno humano	VIII SIT
Administração	Gérson Tontini	Análise do Contraste da Penalidade e da Recompensa (PRC): Identificando Oportunidades de Melhoria em um Serviço	Anais do XXX ENANPAD
Administração	Gérson Tontini	Análise dos Atributos de Qualidade de Serviços como Condição de Melhoria da Administração Estratégica em Instituições de Ensino Superior	Anais do SEGET 2006
Administração	Gérson Tontini	Análise dos custos da qualidade em uma indústria de plástico catarinense com certificado ISO 9001	Anais do XIII Congresso Brasileiro de Custos
Administração	Gérson Tontini	Balanced Scorecard: um aplicativo para ser usado em sala de aula	Anais do IX SIMPOI
Administração	Gérson Tontini	De Professor a Gestor: uma Análise do Perfil dos Gestores dos Cursos de Administração das Instituições de Ensino Superior da Região Oeste do Paraná	Anais do IV Simpósio de Gestão e Estratégia em Negócios
Administração	Gérson Tontini	Estudo de viabilidade de implementação do mapa estratégico do BSC em um Programa de Mestrado em Administração	Anais do XIII Congresso Brasileiro de Custos

Administração	Gérson Tontini	Identificação de Atributos Críticos de Satisfação em Video Locadoras Através da Análise Competitiva do Gap de Melhoria	Anais do IX SIMPOI
Administração	Gérson Tontini	Análise da satisfação do aluno para melhoria de um curso de Administração	Revista Faces (FACE/FUMEC)
Administração	Denise Del Pra Netto Machado	Estudo das caracteriísticas comportamentais dos professores gestores de projetos e extensão	
Administração	Denise Del Pra Netto Machado	Gerenciamento do capital intelectual em instituições de ensino superior: um estudo de caso	VI COL. GESTÃO UNIVERSITÁRIA
Administração	Denise Del Pra Netto Machado	Gênero e gestão universitária: as mulheres em cargos e chefias nos 42 anos da FURB	
Administração	Denise Del Pra Netto Machado	Micros, pequenas e médias empresas: Associativismo como sobrevivência	
Administração	Denise Del Pra Netto Machado	Interculturalidade:expatriação como um envolvimento econômico ou social?	X COL.PODER LOCAL
Administração	Denise Del Pra Netto Machado	Gênero e gestão: a mulher em cargos de chefia	
Administração	Denise Del Pra Netto Machado	Elementos concretos e fatores percebidos de um ambiente de invação	
Administração	Denise Del Pra Netto Machado	Percepção e adoção dos indicadores ambientais em indústrias madereirasde de Caçador/SC	XXVI ENEGEP
Administração	Denise Del Pra Netto Machado	Demonstrativo de responsabilidade ambiental como fonte de informação contábil	
Administração	Denise Del Pra Netto Machado	Gestão ambiental e ações associadas aos custos ambientais em indústrias madereiras de Caçador/SC	XIII CONG. BRAS. CUSTOS
Administração	Denise Del Pra Netto Machado	Gestão do voluntariado: um estudo de caso na união dos escoteiros do Brasil-Região-SC	SLADE 2006
Administração	Denise Del Pra Netto Machado	Ambiente de inovação: elementos concretos e fatores percebidos	
Administração	Denise Del Pra Netto Machado	O sistema de gestão dos serviços especializados em engenharia de segurança e em medicina do trabalho nas empresas de construção Civil de SC	
Administração	Denise Del Pra Netto Machado	Responsabilidade social empresarial: o exemplo do instituto de inovação social da 3m do Brasil	III SEGET
Administração	Denise Del Pra Netto Machado	Indicadores ambientais em insdústrias do setor madeireiro da cidade de Caçador/SC	
Administração	Denise Del Pra Netto Machado	Cultura organizacional: um estudo dos elementos de cultura organizacional em empresas têxteis da região de Blumenau	
Administração	Denise Del Pra Netto Machado	Inovação organizacional: um estudo dos elementos de ambiente inovador em empresas têxteis da região do média vale do Itajaí	5º FAIC - FURB
Administração	Denise Del Pra Netto Machado	Traços culturais de pequenas empresad do setor madeireiro	IBMEC-Revista de Econ e Adm
Administração	Denise Del Pra Netto Machado	A influência da cultura organizacional no desenvolvimento de um sistema de informações analisado pelos números áureos	REV. UNIVERSO CONTÁBIL
Administração	Denise Del Pra Netto Machado	Ética em seguros: necessidade e perspectivas de mudanças	REV. BRAS. DE RISCO E

			SEGURO
Administração	Denise Del Pra Netto Machado	Palestra: 3º Ciclo de integração da facvest - palestra: gestão do conhecimento e inovação organizacional	FACVEST - LAGES
Administração	Denise Del Pra Netto Machado	Palestra: Encontro regional de administração - palestra: gestão do conhecimento	CRA
Administração	Denise Del Pra Netto Machado	Palestra: I encontro de marketing - palestra: comportamento, cultura e inovação organizacional	ASSEVIM - BRUSQUE
Administração	Denise Del Pra Netto Machado	Palestra:Encontro do curso de secretário executivo - palestra: comportamento e cultura organizacional	FURB
Administração	Denise Del Pra Netto Machado	Palestra: Mesa redonda sobre pesquisa e produção científica na américa do sul	FURB-VI COLOQUIO
Administração	Denise Del Pra Netto Machado	Palestra: Debatedora - 24/08 - 18h 30min - 20h - área controle de gestão	II SEM DE CIÊNC.CONT
Administração	Denise Del Pra Netto Machado	Ambiente e Comportamento inovador da indústria têxtil do médio vale do Itajaí	XXIV SIMP. GEST.INOV. TEC.
Administração	Maria José Carvalho de Souza Domingues, Silvana Anita Walter, Gérson Tontini	Análise da satisfação do aluno para melhoria de um curso de Administração	Revista FACES - (FACE/FUMEC), v.5
Administração	Maria José Carvalho de Souza Domingues, Emerson Wagner Mainardes, Marcelo Deschamps	As expectativas de graduandos em administração na continuidade de seus estudos: a pós-graduação na modalidade especializa na área de administração e avaliação em instituições de ensino superior	EDIFURB
Administração	Maria José Carvalho de Souza Domingues, Silvana Anita Walter, Felipe Lauer, Marcia Andréia Schneider,Danusa Cunha Flores	Ensinando e aprendendo a partir das inteligências múltiplas: um estudo no curso de administração da PUCPR Campus Toledo In: Ensino área de administração e avaliação em Instituições de Ensino Superior	EDIFURB
Administração	Maria José Carvalho de Souza Domingues, Ana Cláudia Knoll Zoschke, Michael Samir Dalfovo	Novas tecnologias no contexto educacional: a modalidade semi-presencial no ensino de administração In: Ensino na área de administra valiação em instituições de ensino superior	EDIFURB
Administração	Maria José Carvalho de Souza Domingues, Silvana Anita Walter	Ensino na área de administração e avaliação em Instituições de Ensino Superior	EDIFURB
Administração	Maria José Carvalho de Souza Domingues, C. P. Moraes	A importância do E-Learning para as organizações uma análise da 3M do Brasil ltda	XIII 'Simpósio de Engenharia da Produção - SIMPEP
Administração	Maria José Carvalho de Souza Domingues, J. A . S. Laudelino, Ana Cristina de Faria	A relevância do sistema de informação em pequena empresa do segmento de construção civil	II Simpósio de Excelência em Gestão e TEcnologia
Administração	Maria José Carvalho de Souza Domingues, F. K. A . Carvalho	Administração de campus universitário: avaliação de serviços na percepção dos alunos da Universidade Regional de Blumenau	VI Colóquio Internacional sobre Gestão Universitária
Administração	Maria José Carvalho de Souza Domingues, Vanessa de Fraga Souza,	Análise do ensino de responsabildiade social empresarial no ponto de vista do estudantes egresso de adminsitração	Associação Nacional dos Cursos de Graduação em

	Marialva Tomio Dreher		Administração (ENANGRAD)
Administração	Maria José Carvalho de Souza Domingues, Anderson Leo Sabadin, Aloisio Grunow, Paulo Henrique Fassina	Análise do Perfil dos Gestores do Curso de Ciências Contábeis das IES	Instituições de ensino superior do Estado de Santa Catarina Congresso USP de controladoria e contabilidade
Administração	Carla Maria Schmidt, Maria José Carvalho de Souza Domingues	Aprendizagem colaborativa com o uso de Ambientes Virtuais de Aprendizagem em uma disciplina de pós-graduação	XXI encontro paranaense de informática educacional
Administração	Emerson Wagner Mainardes, Marcelo Deschamps, Maria José Carvalho de Souza Domingues	As expectativas de graduandos em administração na modalidade especialização	XVII Encontro Nacional dos Cursos de Graduação em Adminsitração
Administração	Silvana Anita Walter, Danusa Cunha Flores, Maria José Carvalho de Souza Domingues	De professor a gestor: uma análise do perfil dos gestores dos cursos de administração das IES da região do oeste do Paraná	Associação Nacional dos Cursos de Graduação em Administração (ENANGRAD)
Administração	Silvana Anita Walter, Maria José Carvalho de Souza Domingues, Gérson Tontini	Ensinando e aprendendo a partir das inteligências múltiplas: um estudo no curso de adminsitração da PUCPR CAMPUS TOLEDO	XVII Encontro Nacional dos Cursos de Graduação em Adminsitração
Administração	Cristina M Schmitt Miranda, Maria José Carvalho de Souza Domingues	Marketing Educacional e as Razões para Escolha de uma IES: Uma Abordagem sobre o Perfil Sócio-econômico de Alunos Interessados Cursar Administração	VI Simposio de Gestão e Estratégia em Negócios da UFRuralRJ - SIMGEM
Administração	Luis Carlos da Silva, Maria José Carvalho de Souza Domingues	Métodos de ensino no curso de adminsitração de empresas: aplicação e satisfação	XVII Encontro Nacional dos Cursos de Graduação em Adminsitração
Administração	Michael Samir Dalfovo, Maria José Carvalho de Souza Domingues, Túlio Kleber Vicenzi	O estudo do uso de um ambiente virtual de aprendizagem e a percepção discente em relação a aprendizagem virtual	22 nd ICDE World Conference on Distance Education
Administração	Edson Roberto Scharf, E. J. Soriano-Sierra, Maria José Carvalho de Souza Domingues	O professor: lider ou de conhecimentos? A percepção dos alunos em diferentes cursos	VI Colóquio Internacional sobre Gestão Universitária
Administração	Emerson Wagner Mainardes, Marcelo Deschamps, Maria José Carvalho de Souza Domingues	O que atrai alunos para o curso de graduação em adminsitração?	VI Colóquio Internacional sobre Gestão Universitária
Administração	Silvana Anita Walter, Maria José Carvalho de Souza Domingues	Perfil do graduando em administração	III Congresso Virtual Brasileiro de Administração - CONVIBRA
Administração	Emerson Wagner Mainardes, Maria José	Pós-Graduação Lato Sensu: um caminho para a ascensáo profissional dos	II Congresso Virtual

	Carvalho de Souza Domingues, Marcelo Deschamps	graduandos em administração	Brasileiro de Administração - CONVIBRA
Administração	Maria José Carvalho de Souza Domingues	Práticas inovadoras de ensino: o uso de brinquedos no ensino de algoritmo	XIII SIMPEP - Simpósio de Engenharia da Produção
Administração	Cristina M Schmitt Miranda, Maria José Carvalho de Souza Domingues	Razões para escolha de uma ies: uma abordagem sobre o perfil sócio-econômico de alunos interessados em cursar administra da Associação Nacional dos Cursos de Graduação em Administração (ENANGRAD)	XVII Encontro Nacional dos Cursos de Graduação em Administração
Administração	M. L. Eyerkaufer, Maria José Carvalho de Souza Domingues	Tecnologia da informação no ensino da contabilidade: estudo realizado em duas institui;óes do estado de Santa Catarina	II Simpósio de Excelência em Gestão e Tecnologia - SEGET
Administração	Oscar Dalfovo, Juarez Perfeito, F. S. M. Ostetto	Utilização da Internet como Instrumento de Ações Estratégicas de Marketing: Uma Aplicação Realizada nas Empresas Têxteis de Médio e Grande Porte do Estado de Santa Catarina	II Encontro de Marketing da ANPAD
Administração	Juarez Perfeito, Oscar Dalfovo, Ricardo Alencar de Azambuja, Paulo Roberto Dias	A gestão estratégica como influência competitiva na gestão da produção das pequenas e médias empresas de confecções da Região do Vale do Itajaí	Slade Brasil 2006 & Encontro Luso-brasileiro de Estratégia
Administração	Juarez Perfeito, J. R. Otto, P. M. Selig, Oscar Dalfovo	Sistema de gestão de conteúdo armazenando o capital intelectual aplicado em organizações	Slade Brasil 2006 & Encontro Luso-brasileiro de Estratégia
Administração	Juarez Perfeito, Oscar Dalfovo, R. A . Lana	Inteligência competitiva como estratégia das organizações no uso de ferramentas de apoio na tomada de decisões	SLADE Brasil/2006 - Encontro Luso-Brasileiro de Estratégia
Administração	Marialva Tomio Dreher, Andre Portes Caldini Berberi, Carlos Alberto Cioce Sampaio	Arranjo Socioprodutivo Local de Base Comunitária (APL.Com): Visualizando sua Aplicação Prática a Partir de Eventos Comunitários	III Encontro da ANPPAS - Associação Nacional de Pos-graduação em Ambiente e Sociedade
Administração	Marialva Tomio Dreher, Carla Maria Schmidt, Rachel Aparecida de Oliveira	Governança em APLs de Turismo: a experiência da aglomeração empresarial situada na região rural da Nova Russia em Blumenau	IV SEMINTUR - Seminário de Psquisa em Turismo do Mercosul
Administração	Marialva Tomio Dreher, Iara L Klug Rischbieter	O papel da Cultura local no Desenvolvimento do Turismo em Blumenau	IV SEMINTUR - Seminário de Psquisa em Turismo do Mercosul
Administração	Marialva Tomio Dreher, Ida Luciana Martins Noriler, Amélia Malheiros	Desenvolvimento local e responsabilidade social empresarial: a experiência do núcleo de responsabilidade social da associação comercial e industrial de Blumenau	LATEC- IIICongresso Nacional de excelencia em gestão
Administração	Marialva Tomio Dreher, Carla Maria Schmidt	Gestão estrategica e perfil empreendedor: o caso do pequeno empreendimento Centraltintas	IXSIMPOI - Simposio de administração da produção,

			logistica e operações internacionais
Administração	Danielle Regina Ullrich, Marialva Tomio Dreher	Planejamento Participativo no turismo sustentável:com enfase para as comunidades localizadas no entorno de Unidades de Conservação: o caso da comunidade Nova Russia de Blumenau	VIII Seminário Internacional de Turismo
Administração	Marialva Tomio Dreher, Vanessa de Fraga Souza, Maria José Carvalho de Souza Domingues	Analise do ensino de responsabilidade social empresarial no ponto de vista do estudante egresso de administração	XVII ENANGRAD
Administração	Marialva Tomio Dreher, Vanessa de Fraga Souza, Ida Luciana Martins Noriler	Estrategias de participação publica e privada: um estudo da intersetorialidade como fator de ordenação da responsabilidade social empresarial	X Colóquio Internacional sobre Poder Local
Administração	Marialva Tomio Dreher, Vanessa de Fraga Souza, Cirineu Pires de Moraes, Denise Del Pra Netto Machado	Responsabilidade Social Empresarial: O exemplo do Instituto de Inovação Social da 3M do Brasil	III SEget Simposio de excelencia em gestão e tecnologia
Administração	Marialva Tomio Dreher, E. T. Andrade Pieritz	Gestão Participativa como fator de fomento a Economia Solidária	I Congresso Nacional da Rede Universitária de ITCP´s. Pernambuco : UFRPE
Administração	Marialva Tomio Dreher, Danielle Regina Ullrich	Planejamento Participativo no turismo sustentável:com enfase para as comunidades localizadas no entorno de Unidades de Conservação: o caso da comunidade Nova Russia de Blumenau	VIII SIT-Seminário Internacional de Turismo
Administração	Laerte Stenio Hillebrand, Silvana Anita Walter, Renata de Martins Heis, Marialva Tomio Dreher	Responsabilidade social em IES: um relato da experiencia do projeto comunitário da PUCPR campus Toledo	VII Mostra de pesquisa da PUCPR
Administração	Marialva Tomio Dreher, Camila Hinckel	Planejamento participativo no turismo sustentável em Unidades de conservação	5º FAIC- Forum Anual de Iniciação Cientifica. Blumenau : FURB
Administração	Marialva Tomio Dreher, Thayse Marçal Santos	Gestão e ambiente: a percepção dos formandos do ensino superior de administração, de Blumenau, sobre as problemáticas ambientais	5ºFAIC Forum Anual de Iniciação cientifica. Blumenau : FURB
Administração	Marialva Tomio Dreher, Eduardo Karsten	Desafios de governança no desenvolvimento do arranjo produtivo local de turismo sustentável na comunidade rural Nova Rússia em Blumenau	FAIC - Forum Anual de Iniciação Cientifica. Blumenau : FURB
Administração	Marialva Tomio Dreher, Talita S. Salini	Diagnóstico dos serviços turísticos dos atrativos culturais urbanos de Blumenau	5º FAIC - Forum Anual de Iniciação Cientifica. Blumenau : FURB
Administração	Marianne Hoeltgebaum, Amilton Fernando Cardoso, Célio Corrêa dos	Evidenciações financeiras na tradução para moeda estrangeira com base nas normas contábeis fas 52	Pensar contábil, Rio de Janeiro, v. VIII, n. 32, p. 24-

	Santos, Jorge Ribeiro de Toledo Filho		32
Administração	Marianne Hoeltgebaum, Amilton Fernando Cardoso	Orçamento de capital como instrumento estratégico para análise de investimentos	Revista da Unifebe, Brusque, v. 4, p. 1-12
Administração	Marianne Hoeltgebaum, Caio Julio de Souza Fontenelle, Amélia Silveira	A influência do perfil empreendedor dos franqueados no desempenho organizacional	Revista de Negócios, Blumenau, v. 14, n. 4, p. 1-25
Administração	Marianne Hoeltgebaum, Anay Stela de Oliveira	Análise do processo de aprendizagem dos empreendedores de indústria têxtil (malha) de Brusque	Caderno de resumo 58º Reunião Anuall da SBPC. Florianopolis : SBPC/UFSC, 2006. v. 1. p. 1-12.
Administração	Marianne Hoeltgebaum, Suzete Antonieta Lizote, Amilton Fernando Cardoso	A qualidade da metodologia do ensino e aprendizagem nos cursos superiores de ciências contábeis	Monte Video : CLAIO, 2006. v. 1. p. 1-12
Administração	Marianne Hoeltgebaum, Suzete Antonieta Lizote, Amilton Fernando Cardoso	Uma reflexão sobre a metodologia de ensino aplicável à contabilidade	CNEG. Niterói : UFF, 2006. v. 1. p. 1-12
Administração	Marianne Hoeltgebaum, Amilton Fernando Cardoso, Anay Stela de Oliveira	Análise do processo de aprendizagem dos empreendedores da indústria têxtil (malha) de Brusque	SIMPOI. São Paulo : FGV-EAESP, 2006. p. 1-15
Administração	Marianne Hoeltgebaum, Suzete Antonieta Lizote, Jose Carlos Terres	Proposta de custeamento de produção nas atividades de captura e industrailização de pescados	CBC. Belo Horizonte : ABCustos, 2006. p. 1-12
Administração	Marianne Hoeltgebaum, Anderson Léo Sabadin, José Leônidas Olinquevitch	Análise de gestão de capital de giro: um estudo de caso	SBPO. Goiânia : SOBRAPO, 2006. p. 1-12
Administração	Marianne Hoeltgebaum, Edyson Ryu Ishikura, José Leônidas Olinquevitch, Anderson Léo Sabadin, Paulo Henrique Fassina	Analise de indicadores contábeis determinantes da saúde financeira das cooperativas agropecuárias	SeGET. Resende : Dom Bosco, 2006. p. 1-12.
Administração	Marianne Hoeltgebaum, Francisco Carlos Fernandes, Anderson Léo Sabadin, Paulo Henrique Fassina, João Francisco	Integração do custeio ABC com método UP: uam evidência de suas relevâncias	Resende : Dom Bosco, 2006. p. 1-12.
Administração	Marianne Hoeltgebaum, Amilton Fernando Cardoso, Célio Corrêa dos Santos	A saída para o desenvolvimento regional: fatores de sucesso dos clusters de confeccão no município de Brusque em Santa Catarina	SeGET. Resende : Dom Bosco, 2006. p. 1-12.
Administração	Marianne Hoeltgebaum, Amilton Fernando Cardoso, Valmor de Souza	Análise comparativa dos indicadores de desempenho em pequenas empresas	SeGET, 2006. p. 1-12
Administração	Marianne Hoeltgebaum, Caio Julio de Souza Fontenelle, Amélia Silveira	A influência do perfil empreendedor dos franqueados no desempenho organizacional	Anpad, 2006. p. 1-15
Administração	Marianne Hoeltgebaum, João Vitor Bridi, Oscar Dalfovo	A demanda por incubadoras como complementariedade no ensino do empreendedorismo	XVI Seminário Nacional de Parques Tecnológicos e Incubadoras de Empresas.

			Brasília : ANPROTEC, 2006. p. 1-15.
Administração	Marianne Hoeltgebaum, Patrícia Soares Azoline Corres, Hilka Vier Machado	O perfil dos proprietários-dirigentes de empresas de micro, pequeno e medio porte do Alto Uruguai	XXIV Simpósio de Gestão da Inovação Tecnológica - Inovação em Redes & Redes de Inovação. Gramado : Anpad. p. 1-15
Administração	Marianne Hoeltgebaum, Anay Stela de Oliveira	Relacionamento entre a motivação empreendedora e a satisfação com o desempenho das empresas têxteis do Vale do Itajaí: um comparativo com as características comportamentais de seus empreendedores	II Congresso Brasileito de Psicologia Ciencia e Profissao. São Paulo : CBPCP, 2006. p. 1-15
Administração	Marianne Hoeltgebaum, Carlos Hopfer Junior	Análise do processo de aprendizagem dos empreendedores da indústria têxtil de Blumenau	II Congresso Brasileiro de Psicologia Ciencia e Profissao. São Paulo : CBPCP. p. 1-15
Administração	Marianne Hoeltgebaum, Denise Del Pra Netto Machado, L. M. E. S Lima, C. L. Campregher	A importância do Plano de Negócios no Ensino de Empreendedorismo nas IES	Anais do VI Colóquio Internacional sobre Gestão Universitária na América do Sul,
Administração	Marianne Hoeltgebaum, Carlos Junior Hopfer	Formação de Empreendedores: análise do ensino e da aprendizagem de adultos	5º Faic - Forúm Anual de Iniciação Científica
Administração	Marianne Hoeltgebaum, Carlos Junior Hopfer	Empreendedorismo corporativo e inovação nas indústrias têxteis de Santa Catarina	5º Faic - Fórum Anual de Iniciação Científica
Administração	Ana Cláudia Knoll Zoschke, Edmilson de Oliveira Lima	Marketing Empreendedor e Redes de Relação: Um Estudo sobre Micro, Pequenas e Médias Empresas	ENANPAD, 2006, Salvador
Administração	Edmilson de Oliveira Lima, José Milton e a Benner Severino	Ícones Empreendedores	Belo Horizonte: Fundação Dom Cabral
Administração	Edmilson de Oliveira Lima, Louis Jacques Filion, Afonso Cozzi	Paulo Maciel e o Grupo Syst: Rumo ao Sucesso com Arrojo em Tecnologia	Belo Horizonte: Fundação Dom Cabral
Administração	Edmilson de Oliveira Lima	Senior e sua Equipe Empreendedora: Evolução Sempre	Belo Horizonte: Fundação Dom Cabral
Administração	Leomar dos Santos, Edson Roberto Scharf, Eduardo Juan Soriano Sierra	Gestão do Conhecimento em Universidades: Avaliações e Propostas	Revista ANGRAD., v. v. 7,p.61 - 71.
Administração	Leomar dos Santos, Daniela Karine Ramos, Edson Roberto Scharf, Erica Suzuki, Gilberto C. de Souza, Márcia R. Bronnemann, Melissa Corecha, Renato	Um checklist para avaliação de requisitos de memória de trabalho no nível 2 do modelo PCMM.	Revista Ciências Cognição. , Vol 08, p. 59 - 67

	Cislaghi, Oscar Dalfovo, Roberto Heinzle, Rolf Dieter Pantzier, Francisco A . Fialho		
Administração	Leomar dos Santos, Edson Roberto Scharf, Eduardo Juan Soriano Sierra	Gestão do Conhecimento em Universidades: Avaliações e Propostas	Revista ANGRAD, Rio de Janeiro, v. v. 7, n. n. 3, p. 61-71
Administração	Leomar dos Santos	Descrição do Processo de Implantação de Learning Management System (LMS) - Bases para Concepção de Ferramenta de Otimização da Educação Corporativa e Gestão do Conhecimento	Gestão da Educação Corporativa - Cases, Reflexões e Ações em Educação a Distancia. 1 ed. São Paulo: Pearson Prentice Hall, 2007, v. 1, p. 181-193.
Administração	Leomar dos Santos, Edson Roberto, Eduardo Juan Soriano Sierra, Leila Amaral Gontijo	Compartilhamento do Conhecimento Através dos Artigos Científicos: A Percepção de Quem Escreve	I Congresso Ibero Americano de Gestão do Conhecimento e Inteligência Competitiva, 2006, Curitiba. 5 KM Brasil, 2006. p. 422-436
Administração	Leomar dos Santos, Oscar Dalfovo, Leila Amaral Gontijo, Carla Wilvert	Gestão do Conhecimento Aplicado a Sistemas Help Desk Suportados Por Raciocínio Baseado em Casos	I Congresso Ibero Americano de Gestão do Conhecimento e Inteligência Competitiva, 2006, Curitiba. 5 KM Brasil, 2006. p. 392-406
Administração	Leomar dos Santos, Edson Roberto Scharf, Eduardo Juan Soriano Sierra, Leila Amaral Gontijo	O Uso da Internet Na Busca e Compartilhamento do Conhecimento? O Entendimento do Professor	VI Coloquio Internacional Sobre Gestao Universitaria na America do Sul, 2006. p. 1-13
Administração	Leomar dos Santos, Márcia R. Bronnemann, Leila Amaral Gontijo, I. A . Beckedorff	Poder e Liderança em Organizações de Ensino Superior	VI COLÓQUIO INTERNACIONAL SOBRE GESTÃO UNIVERSITÁRIA NA AMÉRICA, 2006. p. 1-1
Contabilidade	Jorge Eduardo Scarpin	Tributação do Imposto sobre Serviços (ISS) nos Municípios Catarinenses, faze o Artigo 3º da Lei Complementar 116/2003	XIII Congresso Brasileiro de Custos
Contabilidade	Jorge Eduardo Scarpin	Criação de um termômetro de solvência para prefeituras com o uso de análise discriminante: um estudo nos municípios do estado do Paraná no período de 2001 a 2004	Encontro de Administração Pública e Governança
Contabilidade	Jorge Eduardo Scarpin	Fraudes Contábeis: as respostas da contabilidade nos Estados Unidos e na Europa.	X Colóquio Internacional sobre Poder Local

Contabilidade	Jorge Eduardo Scarpin	Utilização do biogás como instrumento de desenvolvimento sustentável: um estudo de caso	III Simpósio de Excelência em Gestão e Tecnologia
Contabilidade	Jorge Eduardo Scarpin	Análise sobre a Ética Profissional Contábil e Empresarial. In: 9º Encontro de Atividades Científicas da Unopar	9º Encontro de Atividades Científicas da Unopar
Contabilidade	Jorge Eduardo Scarpin	Os Encargos Trabalhistas no Brasil	9º Encontro de Atividades Científicas da Unopar
Contabilidade	Jorge Eduardo Scarpin	Previsão de Desenvolvimento Humano Futuro - uma análise da previsão do Índice de Desenvolvimento Humano Municipal (IDH-M) nos municípios do Estado do Paraná	1ª Conferência Internacional de Forecasting
Contabilidade	Jorge Eduardo Scarpin	Contabilidade Pública como instrumento de previsão do Índice de Desenvolvimento Humano na dimensão Renda para os municípios do Estado do Paraná	Revista da Associação Brasileira de Custos
Contabilidade	Alessandra Vasconcelos Gallon	Análise do conteúdo da evidenciação nos Relatórios da Administração das empresas participantes dos níveis de governança da Bovespa	6 Congresso USP de Controladoria e Contabilidade
Contabilidade	Alessandra Vasconcelos Gallon	Gestão da logística de produção e industrialização de aves: o caso da Seara Alimentos S.A	IX Simpósio de Administração da Produção, Logística e Operações Internacionais
Contabilidade	Alessandra Vasconcelos Gallon	Análise dos Impactos de Eletronic Data Interchange em empresas brasileiras	XIII Conferencia Latino-Ibero-Americana de Investigación de Operaciones
Contabilidade	Alessandra Vasconcelos Gallon	Evidenciação estratégica das empresas: itens de maior divulgação nos Relatórios da Administração das empresas participantes dos níveis de governança da Bovespa	XXIV Simpósio de Gestão da Inovação Tecnológica
Contabilidade	Alessandra Vasconcelos Gallon	Análise da relação entre evidenciação nos relatórios da administração e o nível de governança das empresas da Bovespa	Encontro da Associação Nacional dos Programas de Pós-Graduação em Administração (ENANPAD)
Contabilidade	Alessandra Vasconcelos Gallon	Utilização da Análise de Investimento nas Empresas de Tecnologia do Vale do Itajaí/SC	XXIV Simpósio de Gestão da Inovação Tecnológica
Contabilidade	Alessandra Vasconcelos Gallon	Economia ou deseconomia de custo sob a ótica da teoria do custo corrente: um estudo de caso	XXXVIII Simpósio Brasileiro de Pesquisa Operacional
Contabilidade	Alessandra Vasconcelos Gallon	O processo de industrialização do plástico e os impactos no meio ambiente: um estudo de caso	XXXVIII Simpósio Brasileiro de Pesquisa Operacional
Contabilidade	Alessandra Vasconcelos Gallon	Percepção e adoção dos indicadores ambientais em indústrias madeireiras de	Encontro Nacional de

		Caçador/SC	Engenharia de Produção (ENEGEPE)
Contabilidade	Alessandra Vasconcelos Gallon	Tratamento dos resíduos no processo de fabricação de papel reciclado em indústria de Santa Catarina	Encontro Nacional de Engenharia de Produção (ENEGEPE)
Contabilidade	Alessandra Vasconcelos Gallon	Gestão ambiental e ações associadas aos custos ambientais em indústrias madeireiras catarinenses	Simpósio de Excelência em Gestão e Tecnologia (SEGET)
Contabilidade	Alessandra Vasconcelos Gallon	Avaliação da importância dos atributos e a satisfação dos clientes de supermercados do Médio Vale do Itajaí/SC	Simpósio de Excelência em Gestão e Tecnologia (SEGET)
Contabilidade	Alessandra Vasconcelos Gallon	Análise do ROA sobre as diferentes formas de apresentação do lucro nas empresas do Nível 1 de governança corporativa da Bovespa	Simpósio de Excelência em Gestão e Tecnologia (SEGET),
Contabilidade	Alessandra Vasconcelos Gallon	Os impactos no meio ambiente na industrialização do plástico: um estudo de caso	Simpósio de Excelência em Gestão e Tecnologia (SEGET),
Contabilidade	Alessandra Vasconcelos Gallon	Itens obrigatórios e de divulgação espontânea no Relatório da Administração	XI Congresso de Contabilidade e Auditoria
Contabilidade	Alessandra Vasconcelos Gallon	Análise dos custos da qualidade em uma indústria de plástico catarinense com certificado ISO 9001	Congresso Brasileiro de Custos
Contabilidade	Alessandra Vasconcelos Gallon	Ações Sociais e Ambientais Estratégicas em Instituições de Ensino Superior Pertencentes ao Sistema ACAFE	Congresso Brasileiro de Custos
Contabilidade	Alessandra Vasconcelos Gallon	Ações Sociais e Ambientais Estratégicas em Instituições de Ensino Superior Pertencentes ao Sistema ACAFE	Colóquio Internacional sobre Gestão Universitária na América do Sul
Contabilidade	Alessandra Vasconcelos Gallon	Gestão Social e Ambiental em Instituições de Ensino Superior Vinculadas ao Sistema ACAFE	SLADE BRASIL
Contabilidade	Alessandra Vasconcelos Gallon	Tratamento dos resíduos no processo de fabricação de papel reciclado em indústria de Santa Catarina	XXXVIII Simpósio Brasileiro de Pesquisa Operacional
Contabilidade	Alessandra Vasconcelos Gallon	Itens obrigatórios e de divulgação espontânea no Relatório da Administração	XI Congresso de Contabilidade e Auditoria
Contabilidade	Alessandra Vasconcelos Gallon	Gestão ambiental e ações associadas aos custos ambientais em indústrias madeireiras de Caçador/SC	Congresso Brasileiro de Custos
Contabilidade	Alessandra Vasconcelos Gallon	Análise dos custos da qualidade em uma indústria de plástico catarinense com certificado ISO 9001	Congresso Brasileiro de Custos

Contabilidade	Jorge Eduardo Scarpin	Sistema de Previsão do Índice de Desenvolvimento Humano nos municípios do Estado do Paraná: instrumento de controladoria para a tomada de decisões na gestão governamental	3rd CONTECSI International Conference on Information Systems and Technology Management
Contabilidade	Jorge Eduardo Scarpin	Estudo dos fatores condicionantes do Índice de Desenvolvimento Humano nos municípios do Estado do Paraná: instrumento de controladoria para a tomada de decisões na gestão governamental	6º Congresso USP de Controladoria e Contabilidade
Administração	Jorge Eduardo Scarpin	Relação entre Investimentos e Políticas Educacionais e a Renda per Capita dos Municípios dos Estados da Região Sul do Brasil: um Estudo Empírico	30º Encontro da ANPAD
Contabilidade	Jorge Eduardo Scarpin	Viabilidade de construção de um sistema de informações para previsão do desenvolvimento humano municipal: um estudo empírico nos municípios do Estado do Paraná	XXVI Enegep
Contabilidade	Jorge Eduardo Scarpin	Precificação em Empresa de Serviço de Consultoria e Implantação de Sistemas	XXVI Enegep
Contabilidade	Jorge Eduardo Scarpin	Gerenciamento dos Custos Conjuntos na Atividade Madeireira	XIII Congresso Brasileiro de Custos
Contabilidade	Ricardo Luiz Wust Correa Lira	Demostrativo de responsabilidade ambiental como fonte de informalção contábil	XIII Congresso Brasileiro de Custos
Contabilidade	Ricardo Luiz Wust Correa Lira	A abordagem da Positive Accounting nas pesquisas de programas de pós-graduação em ciências contábeis: um estudo comparativo entre alunos dos programas USP e FURB.	XXX EnANPAD
Contabilidade	Jorge Ribeiro de Toledo Filho	Evidenciações financeiras na tradução para moeda estrangeira com base nas normas contábeis FAS 52. Pensar contábil	
Contabilidade	Jorge Ribeiro de Toledo Filho	Reflexos da inflação nas demnstrações contábeis: um estudo aplicado a correção do custo histórico corrigido numa sociedade cooperativa	Seminário de Ciências Contábeis
Contabilidade	Jorge Ribeiro de Toledo Filho	Caracterização da governanças corporativa no Brasil e a importância da evidenciação nos informes contábeis	6 º Congresso USP de Controledoria e Contabilidade
Contabilidade	Jorge Ribeiro de Toledo Filho	A Utilização do Modelo de Precificação de Ativos (CAPM) no Cálculo da Estrutura Ideal de Capital de Uma Empresa	Congresso Brasileiro de Custos
Contabilidade	Jorge Ribeiro de Toledo Filho	Estudo da evidenciação do funcionamento da metodologia da contabilidade nas condições ideais	Simpósio Brasileiro de Pesquisa Operacional
Contabilidade	Jorge Ribeiro de Toledo Filho	Os Auditores no Brasil e a Satisfação desses Profissionais nas Grandes Empresas de Auditoria	CNEG - Congresso Nacional de Excelência em Gestão
Contabilidade	Jorge Ribeiro de Toledo Filho	Utilização da Modelagem em Redes de Reciclagem: Considerações da Simbiose Industrial	Simpósio de Gestão e Inovação Tecnológica
Contabilidade	Jorge Ribeiro de Toledo Filho	Importância dos Atributos e Satisfação dos Clientes de Supermercados do Médio Vale do Itajaí/SC	SEGET - Simpósio de Excelência em Gestão e

			Tecnologia
Contabilidade	Jorge Ribeiro de Toledo Filho	Análise do Roa sobre as Diferentes Formas de Apresentação do Lucro nas Empresas do Nível 1 de Governança Corporativa da Bovespa	SEGET - Simpósio de Excelência em Gestão e Tecnologia
Contabilidade	Jorge Ribeiro de Toledo Filho	A Utilização do Sistema de Informação do Emissor de Cupom Fiscal como Instrumento de Gestão no setor Supermercadista do Estado de Santa Catarina	SEGET - Simpósio de Excelência em Gestão e Tecnologia
Contabilidade	Jorge Ribeiro de Toledo Filho	O Sistemas de Informações e as Decisões Estratégicas no Século XXI	SEGET - Simpósio de Excelência em Gestão e Tecnologia
Contabilidade	Jorge Ribeiro de Toledo Filho	Evidenciação de Operações Ambientais: Um Enfoque em sua Forma de Reconhecimento	SEGET - Simpósio de Excelência em Gestão e Tecnologia
Contabilidade	Jorge Ribeiro de Toledo Filho	A Influência das Usinas Hidroelétricas na Sociedade	SEGET - Simpósio de Excelência em Gestão e Tecnologia
Contabilidade	Jorge Ribeiro de Toledo Filho	Análise de conteúdo de governança corporativa nos relatórios de admisnitração de companhias abertas	Seminário de Ciências Contábeis
Contabilidade	Jorge Ribeiro de Toledo Filho	Contribuição da controladoria no comércio exterior na otimização dos resultados internacionais: um estudo de caso	CLADEA
Contabilidade	Jorge Ribeiro de Toledo Filho	Aplicação do sistema de custeio-meta às empresas do setor daccionista de costura: um estudo de caso	Congresso Internacional de Custos
Contabilidade	Jorge Ribeiro de Toledo Filho	Box de 4 pontas: uma alternativa de uso de derivativos como custo de capital para as empresas	Congresso Internacional de Custos
Contabilidade	Jorge Ribeiro de Toledo Filho	A programação linear como um método quantitativo no controle e apoio à tomada de decisão na gestão de custos	Congresso Internacional de Custos
Contabilidade	Jorge Ribeiro de Toledo Filho	Evidenciações financeiras na tradução para moeda estrangeira com base nas normas contábeis FASB 52	Simpósio Brasileiro de Pesquisa Operacional
Contabilidade	Jorge Ribeiro de Toledo Filho	Vantagens do leasing em entidades sem fins lucrativos	Encontro Nacional de Engenharia de Produção (ENEGEP)
Contabilidade	Jorge Ribeiro de Toledo Filho	Avaliação da qualidade em serviços em uma associação de suipermercados independentes sob a ótica do consumidor	Simpósio de Engenharia de Produção
Contabilidade	Jorge Ribeiro de Toledo Filho	A relevância da gestão de custos no contexto da logística empresarial.	Simpósio de Engenharia de Produção
Contabilidade	Jorge Ribeiro de Toledo Filho	O Custo do capital de terceiros: ênfase nas operações de leasing.	XI Congresso Brasileiro de Custos

Contabilidade	Jorge Ribeiro de Toledo Filho	Drawback como instrumento estratégico de competitividade para redução de custos nas negociações intertnacionais	XI Congresso Brasileiro de Custos
Contabilidade	Jorge Ribeiro de Toledo Filho	O Ensino do Mercado de Capitais nos cursos de Contabilidade do Brasil	13th ASIAN PACIFIC CONFERENCE ON INTERNATIONAL ACCOUNTING ISSUES
Contabilidade	Jose Leônidas Olinquevitch	Seleção de índices na análise de balanços: uma aplicação da técnica estatística 'ACP	Revista Contabilidade & Financas
Contabilidade	Jose Leônidas Olinquevitch	Análise de viabilidade de investimento em reflorestamento de eucalipto: um estudo comparativo entre o corte raso e o uso múltiplo	Congresso Brasileiro de Custos
Contabilidade	Jose Leônidas Olinquevitch	Análise de viabilidade econômica de projetos de investimento: métodos utilizados em empresas fabricantes de balas do Estado do Rio Grande do Sul	Congresso Brasileiro de Custos
Contabilidade	Jose Leônidas Olinquevitch	As demonstrações contábeis dos hospitais particulares do Estado de Santa Catarina na ótica do Princípio da Competência	Congresso Brasileiro de Custos
Contabilidade	Jose Leônidas Olinquevitch	Avaliação de instrumentos de controle gerencial: pesquisa empírica aplicada em ies provadas de Curitiba - PR	Congresso Nacional de Excelência em Gestão
Contabilidade	Jose Leônidas Olinquevitch	Uma proposta de mensuração e contabilização de ativos humanos em empresas de serviços contábeis	Sociedade Brasileira de Pesquisa Operacional
Contabilidade	Jose Leônidas Olinquevitch	Proposta para concessão de crédito: um estudo de caso em empresas de distribuição de combustível	Sociedade Brasileira de Pesquisa Operacional
Contabilidade	Jose Leônidas Olinquevitch	Análise da gestão de capital de giro: um estudo de caso	Sociedade Brasileira de Pesquisa Operacional
Contabilidade	Jose Leônidas Olinquevitch	Um sistema especialista difuso na área do endividamento de empresas	Encontro Brasileiro de Finanças
Contabilidade	Jose Leônidas Olinquevitch	Utilização da análise de investimento nas empresas de tecnologia do Vale do Itajaí/SC	Simpósio de Gestão e Inovação Tecnológica
Contabilidade	Jose Leônidas Olinquevitch	Importância dos Atributos e Satisfação dos Clientes de Supermercados do Médio Vale do Itajaí/SC.	Simpósio de Excelência em Gestão e Tecnologia
Contabilidade	Jose Leônidas Olinquevitch	Análise do Roa sobre as Diferentes Formas de Apresentação do Lucro nas Empresas do Nível 1 de Governança Corporativa da Bovespa.	SEGET - Simpósio de Excelência em Gestão e Tecnologia
Contabilidade	Jose Leônidas Olinquevitch	Análise de Indicadores Contábeis Determinantes da Saúde Financeira das Cooperativas Agropecuárias	SeGET - Simpósio de Excelência em Gestão e Tecnologia
Contabilidade	Jose Leônidas Olinquevitch	As demonstrações contábeis dos hospitais particulares do Estado de Santa Catarina na ótica do Princípio da Competência	Seminário de Ciências Contábeis
Economia	Mohamed Amal	Acordos Internacionais sobre o Investimento direto externo (IDE) e Tendências	Revista Jurídica da Furb

		Globais	
Economia	Mohamed Amal	Determinantes da Estratégia de Investimento das Empresas multinacionais de países em desenvolvimento: O caso de uma Empresa Brasileira.	Revista de Negócios da Furb
Economia	Mohamed Amal	Comércio Internacional Investimento Internacional	Congresso: Comércio Internacional e Desenvolvimento
Economia	Mohamed Amal	Análise dos determinantes Institucionais do investimento direto externo das PEMs: um estudo do caso da região sul do Brasil	Congresso Slade Brasil 2006
Economia	Pedro Pulo Hugo Wilhelm	Diagnóstico Auxiliar para Identificação de Regiões Potenciais para o Desenvilvimento de Clusters Industriais: análise de um modelo aplicado em aglomerados empresariais do sul do Brasil.	
Economia	Pedro Pulo Hugo Wilhelm	Uso de jogos de simulação empresarial como ferramenta educacional: uma análise metodológica. Workshop em Informática e Aprendizagem em Organização.	***
Economia	Ivo Marcos Theis	Indústria de software e desenvolvimento local/regional	Blumenau em cadernos
Economia	Ivo Marcos Theis	Universidade e desenvolvimento regional em Santa Catarina, Brasil: um estudo da contribuição das IES do Sistema ACAFE para as suas regiões de abrangência	VI Jornadas Latinoamericanas de Estudios Sociales de la Ciencia y la Tecnología [ESOCITE 2006]
Economia	Ivo Marcos Theis	Ciência, tecnologia e inovação no desenvolvimento regional de Santa Catarina: um estudo comparativo entre BLUSOFT e CDB	VI Jornadas Latinoamericanas de Estudios Sociales de la Ciencia y la Tecnología [ESOCITE 2006]
Economia	Ivo Marcos Theis	Pesquisa tecnológica em países periféricos: trajetória e dinâmica do Instituto de Pesquisas Tecnológicas de Blumenau [IPTB/FURB]	VI Jornadas Latinoamericanas de Estudios Sociales de la Ciencia y la Tecnología [ESOCITE 2006]
Economia	Ivo Marcos Theis	A dinâmica espacial e setorial da atividade socioeconômica: novo estudo do desenvolvimento regional em Santa Catarina, Brasil.	IX Seminário Internacional de la Red Iberoamericana de Investigadores sobre Globalización y Territorio

Tabela 18g – Artigos publicados (artigo em jornal) por departamento

Depto	Autor(es)	Título da publicação	Veículo	Data
Administração	Marianne Hoeltgebaum, Denise Del	Mulher Assume nova postura na sociedade	Unimed, Blumenau, v. 15, p. 20 - 21	

	Pra Neto			
Administração	Marianne Hoeltgebaum, Cecilia Vechi	A palavra desempenho	Jornal de Santa Catarina, Blumenau, p. 1 - 2.	
Administrção	Edmilson de Oliveira Lima	Nosso Sucesso: Seu Benefício	D.A. Notícias, UFV - Viçosa	
Contabilidade	Jorge Eduardo Scarpin	Marketing: Um instrumento para a Valorização Profissional	Jornal de Santa Catarina	12 jul. 2006
Economia	Ivo Marcos Theis	De braços cruzados	Jornal de Santa Catarina	04 ago. 2006
Economia	Ivo Marcos Theis	Curtas e breves II	Jornal de Santa Catarina	23 jul. 2006
Economia	Ivo Marcos Theis	Tempos velozes, espaços ampliados	Jornal de Santa Catarina	30 jun. 2006
Economia	Ivo Marcos Theis	O destino dos impostos	Jornal de Santa Catarina	23 jun. 2006
Economia	Ivo Marcos Theis	Reformar a educação superior	Jornal de Santa Catarina	16 jun. 2006
Economia	Ivo Marcos Theis	Curtas e breves	Jornal de Santa Catarina	09 jun. 2006
Economia	Ivo Marcos Theis	A questão da dívida pública	Jornal de Santa Catarina	02 jun. 2006
Economia	Ivo Marcos Theis	Três décadas de punk	Jornal de Santa Catarina	26 5. 2006
Economia	Ivo Marcos Theis	Seca? por aqui?.	Jornal de Santa Catarina	19 5.2006
Economia	Ivo Marcos Theis	As razões de Morales	Jornal de Santa Catarina	12 5.2006
Economia	Ivo Marcos Theis	Impressões de Santa Fé de Bogotá	Jornal de Santa Catarina	5 5.2006
Economia	Ivo Marcos Theis	Comemorar o que?.	Jornal de Santa Catarina	28 abr. 2006
Economia	Ivo Marcos Theis	Explorando alguns porquês	Jornal de Santa Catarina	21 abr. 2006.
Economia	Ivo Marcos Theis	Afirmar a vida	Jornal de Santa Catarina	14 abr. 2006
Economia	Ivo Marcos Theis	Seis por meia dúzia?.	Jornal de Santa Catarina	07 abr. 2006
Economia	Ivo Marcos Theis	A verdade segundo neófitos	Jornal de Santa Catarina	31 mar. 2006
Economia	Ivo Marcos Theis	Globalização e neoliberalismo	Jornal de Santa Catarina	11 fev. 2006

Tabela 18h – Dissertações de mestrado defendidas na FURB

Depto	Autor	Título	Data
PPG Administração	Carla Maria Schmidt	Cultura empreendedora: contribuição para o arranjo produtivo local de turismo sustentável da Nova Rússia, Blumenau, SC	Junho
PPG Administração	Vanessa Edy Dagnoni Mondini	Estudo da satisfação dos alunos dos programas de pós-graduação em Administração em Santa Catarina e no Paraná	Agosto
PPG Administração	Silvana Anita Walter	Antecedentes da satisfação e da lealdade de alunos de uma instituição de ensino superior	Setembro
PPG Administração	Marcelo Leandro de Borba	Produção e produtividade científica em empreendedorismo: análise do Academy of Management Meeting	Setembro

PPG Administração	Aline Witte	Contribuição do curso de graduação em Administração para o desenvolvimento pessoal e profissional dos egressos de 2003 e 2004 da Universidade Regional de Blumenau – Furb	Setembro
PPG Administração	Túlio Kleber Vicenzi	O alinhamento estratégico de negócio com o estratégico da tecnologia da informação no Centro Universitário de Jaraguá do Sul	Setembro
PPG Administração	Rodrigo dos Santos Cardoso	Gestão de custos de matérias-primas em indústrias de conserva de pescado do Brasil e da Espanha	Setembro
PPG Administração	Staell dos Santos Stein	Estratégia de inserção bancária no setor de consórcio mercantil: o caso do Banco do Brasil	Setembro
PPG Administração	Adrian Dambrowski	A gestão ambiental no ensino de Administração nas instituições de ensino superior de Blumenau, SC	Setembro
PPG Administração	Roselie de Faria Lemos	A inserção do design em indústrias de utensílios domésticos dos estados de Santa Catarina e Rio Grande do Sul	Setembro
Administração	Terezinha Vicenti	Ambiente de inovação nas empresas de software de Blumenau – Santa Catarina - Brasil	Setembro
PPG Administração	Ana Cláudia Knoll Zoschke	Marketing empreendedor e rede de relação: um estudo multi-caso de micro, pequenas e médias empresas tecnológicas de Blumenau – SC	Setembro
PPG Administração	Rogério Adilson Lana	Processos estratégicos de marketing como diferencial competitivo nas pequenas e médias empresas: um estudo do setor têxtil da microrregião de Brusque do estado de Santa Catarina - Brasil	Dezembro
PPG Administração	Neidi Krewer Cassol	A produtividade científica na área de empreendedorismo feminino: análise dos estudos indexado à base de dados do Institute for Scientific Information (ISI)	Dezembro

Tabela 18i – Teses de doutorado defendidas por docentes da FURB

Depto	Autor	Título	Data
Contabilidade	Jorge Eduardo Scarpin	Estudo dos fatores condicionantes do índice de desenvolvimento humano nos municípios do Estado do Paraná: instrumento de controladoria para a tomada de decisões na gestão governamental	2006

Tabela 18j – Infra-estrutura laboratorial por departamento a que está vinculada

Depto	Laboratório	Finalidade	Sala
CCSA	Informática	Didática para todos os cursos	6 Salas nos Blocos G, J e R

Tabela 18k – Eventos promovidos por departamento

Depto	Título do evento	Tipo de evento	Período	Participantes
CCSA	Campanha: Sonhos de Natal	Campanha de Natal	Novembro e Dezembro	91 beneficiados
CCSA	Dinâmicas Atuais no Processo de Ensinar e aprender	Formação continuada	Fevereiro e Julho	92

PPGAD	Colóquio Internacional sobre Gestão Universitária na América do Sul	Colóquio	15, 16 e 17 de novembro	224
Administração	Semanas de Integração dos Conteúdos de Administração	Semana Interdisciplinar	Junho e Novembro	419
Administração	XV SEMEAD e IX SEMEC	Semana Acadêmica	28 de agosto a 1º de setembro de 2006	1791 alunos matriculados em ADM e ECO.
Administração	II Feira do Conhecimento	Feira	28 de agosto a 1º de setembro de 2006	1791 alunos matriculados em ADM e ECO.
Turismo e Lazer	Kinderhaus	Projeto de Extensão	Outubro	13.073
Turismo e Lazer	II Seminário de Integração Turística e Hospitalidade de Blumenau	Semana Acadêmica	16 a 18 de agosto	Cerca de 900
Turismo e Lazer	Palestra com Norberto Mette para os alunos de Turismo e Lazer	Palestra	10 de abril	Cerca de 30
PPGCC	Painel sobre novas tecnologias para docentes e alunos do PPGCC	Painel	18 de dezembro	Cerca de 50
PPGCC	Agregação de Valor à Atividade Contábil	Palestra	22 de agosto	Cerca de 50 entre docentes e alunos
PPGCC	II Seminário em Ciências Contábeis	Seminário	22 a 24 de agosto	Cerca de 200
Economia	Responsabilidade Social do Economista	Palestra	11 de agosto	Cerca de 100

18.4. Recursos humanos

Tabela 18m – Recursos Humanos

CCSA	Nº de servidores		Horas semanais		Média h.semanais / servidor	
	I Sem.	II Sem.	I Sem.	II Sem.	I Sem.	II Sem.
Professor	102	101	2.462	2.517	24,14	24,92
Técnico-Administrativo	8	8	320	320	40	40
Docente + Técnico-Administrativo	**110**	**109**	**2.782**	**2.837**	**25,29**	**26,03**
Prestador de Serviço	-	-	-	-	-	-
Bolsista	7	7	140	140	20	20
TOTAL	**117**	**116**	**2.922**	**2.977**	**24,97**	**25,66**

18.5. Execução orçamentária

Tabela 18n - Execução orçamentária

CCSA	2005		2006		VARIAÇÃO	
DESCRIÇÃO	Orçado	Executado	Orçado	Executado	Exec./Orç.	Exec. 2005/2006
Receitas	**8.922.696**	**9.993.052**	**9.884.531**	**10.176.469**	**3,0%**	**1,8%**
Despesas	**5.948.037**	**5.910.131**	**6.091.732**	**6.622.649**	**8,7%**	**12,1%**
Pessoal e Encargos Sociais	5.593.958	5.582.271	5.740.600	6.235.807	8,6%	11,7%
Material de Consumo	30.137	26.932	31.342	22.462	-28,3%	-16,6%
Passagens de Despesas de Locomoção	182.926	190.217	190.243	220.815	16,1%	16,1%
OST - Pessoa Física	44.726	35.183	39.542	44.224	11,8%	25,7%
OST - Pessoa Jurídica	66.290	66.026	69.605	97.868	40,6%	48,2%
Equip. e Material Permanente	30.000	9.502	20.400	1.473	-92,8%	-84,5%

19. CENTRO DE CIÊNCIAS TECNOLÓGICAS

19.1. Apresentação

O Centro de Ciências Tecnológicas é uma Unidade Universitária da administração setorial da Universidade Regional de Blumenau, cujas atividades se efetivam através de 6 Departamentos, 9 Colegiados de Curso de Graduação, dois Colegiados de Cursos de Mestrado, da Direção do Centro e do Conselho do Centro de Ciências Tecnológicas.

Em relação aos corpos docente, discente e técnico administrativo, os quadros abaixo ilustram a composição e distribuição de pessoal, por curso e departamento, contemplando ainda informações quanto ao regime de contratação e titulação do pessoal docente.

19.2. Atribuições do Centro de Ciências Tecnológicas

De acordo com o Regimento Geral da Universidade Regional de Blumenau, as Unidades Universitárias exercem funções de natureza deliberativa, executiva e consultiva em nível setorial, tendo como principais atribuições a direção, coordenação, execução e fiscalização das atividades de Ensino, Pesquisa, Extensão e Administração Universitária no âmbito de sua jurisdição, desdobradas em atribuições específicas para cada um dos órgãos que a compõem: departamentos, colegiados, direção e conselho superior.

Neste contexto, o Centro de Ciências Tecnológicas foi responsável em 2006 pelas atividades relativas aos Cursos de Graduação em Engenharia Química, Engenharia Civil, Engenharia Elétrica, Engenharia Florestal, Arquitetura e Urbanismo, Engenharia de Telecomunicações, Engenharia de Produção (Tecnologias + Limpas), Tecnologia em Processos Industriais, Design e Cursos de Pós-Graduação em nível de Mestrado em Engenharia Ambiental e Engenharia Elétrica e, em nível de Especialização (Lato Sensu) o cursos de Engenharia de Produção (três turmas).

19.3. Atividades desenvolvidas em 2006

As atividades desenvolvidas no Centro de Ciências Tecnológicas distribuem-se nas quatro dimensões – Ensino, Pesquisa, Extensão e Administração Universitária - e consistiram, resumidamente, nas seguintes:

19.3.1. Atividades relacionadas ao ensino

No âmbito da graduação, deu-se continuidade à implantação do curso de Design, ofertando mais duas turmas, ambas no período noturno.

O curso de Engenharia de Telecomunicações recebeu o registro junto ao CREA/SC, aprovado pelo plenário daquele conselho em 09/06/2006.

Quanto à Pós-Graduação, em nível de mestrado, o Programa de Pós-Graduação em Engenharia Ambiental ofertou nova turma, com 16 alunos inscritos, e o Programa de Pós-Graduação em Engenharia Elétrica ofertou 18 vagas para a 1ª turma, com início em 2007. Deu-se continuidade ao Curso em nível de Especialização de Engenharia de Produção (Departamento de Engenharia Química/Engenharia de Produção e Design), com oferta de três turmas.

Em continuidade à política de adequação dos cursos implantados às exigências de educação tecnológica de qualidade, no ano de 2006 o Núcleo de Apóio Pedagógico do CCT, coordenado pela Profª. Clara Maria Furtado, implementou um conjunto de ações visando este objetivo, envolvendo os docentes dos cursos da área tecnológica para reflexão acerca das praticas pedagógicas e da organização curricular, em conjunto com a direção do centro e em interação com a equipe da Divisão de Administração do Ensino de Graduação da Pró-Reitoria de Ensino da Universidade.

- Semana de Planejamento Curricular:
  - 2006-1 – Na 1ª etapa, realizada nos dias 20 e 21 de fevereiro foi desenvolvida uma oficina sobre Metodologia de Ensino, tendo em vista a necessidade de definir o eixo de articulação em nível de Centro, conforme preconizado no PPP da graduação. Na 2ª etapa, realizada entre os dias 07 e 09 de março, cada curso definiu estratégias de articulação específicas, visando a elaboração de seu projeto pedagógico.
  - 2006-2 – realizada nos dias 19 e 20 de julho, nesta edição foram avaliadas as ações desencadeadas a partir do movimento gerado em torno das semanas anteriores, seus efeitos/resultados para, então, estabelecer novos encaminhamentos com vistas a atingir os objetivos de formação profissional preconizada nos PPP's. Esta avaliação se fez tendo como base um conjunto de questões que foram extraídas das intenções expostas pelos grupos nas edições anteriores das Semanas de Planejamento Curricular.

- Projeto Político Pedagógico – A formação, a partir da Semana de Planejamento Curricular, também foi decisiva para o desencadeamento da sistematização, ou revisão, dos PPPs dos cursos do CCT. O roteiro de elaboração dos respectivos PPPs e as orientações para os documentos em processo de reestruturação, já tinham como referência as diretrizes do PPP da Graduação, posteriormente aprovado pelo CEPE.

Os cursos de Engenharia de Telecomunicações e Engenharia Civil, finalizaram o PPP. Já os seguintes cursos estão em processo de elaboração final, aguardando apenas algumas regulamentações do PPP da Graduação:

- Engenharia de Produção;
- Engenharia de Química;
- Arquitetura e Urbanismo;
- Design;
- Engenharia Elétrica;
- Tecnologia em Processos Industriais.

- Assessoramento Pedagógico – Apesar dos baixos índices de participação dos docentes nos momentos de formação, houve um aumento na procura de orientações, seja por iniciativa dos docentes ou por indicação dos Coordenadores. O principal foco de dúvida foi o Plano de Ensino, sendo que os demais interesses estavam em torno de práticas pedagógicas, dificuldades de relacionamento entre discentes e docentes, ou pela necessidade de troca de idéias e/ou experiências.

19.3.2. Atividades relacionadas à pesquisa

As atividades de pesquisa desenvolvidas em 2006 estão detalhadas em quadro anexo, destacando-se aquelas em que obteve-se recursos externos, tais como:

- Projeto Integrado de Pesquisa para Extensão: Análise Ambiental Integrada como Subsídio para Revisão de Planos de Desenvolvimento Local/Aplicação para Metodologia de Avaliação Ambiental Estratégica – FAPESC;
- Casa Modelo de placas cimentícias de madeira mineralizada – MCT/FINEP;
- Aproveitamento de Águas de Chuva: Avaliação da Qualidade e Tratamento – FUNCITEC;
- Projeto PLC – CELESC;
- Gratiana gramineae potencial agente de controle de Joa amarelo - Solanum viarum – Universidade da Flórida;
- Desenvolvimento e implantação em escala industrial de processo para clareamento de madeira – FUNCITEC;
- Utilização de óleo de mamona para produção de insumos químicos para síntese de substâncias que promovem sabor e aroma utilizadas pelas indústrias de alimentos – FUNCITEC;
- Aperfeiçoamento de tecnologias de craqueamento catalítico de petróleo em leito fluidizado (PADCT III) – UNICAMP;
- Produção de biomassa liofilizada de Vibrio fischeri para ensaios ecotoxicológicos – FAPESC;
- Células de pimenta longa (Piper hispidinervium) cultivadas em sistema submerso para avaliação da rota bioquímica de produção de safrol – CNPq;
- Transporte de contaminantes em ambientes confinados-visualização do escoamento e validação numérica – CNPq;
- Transporte de Contaminantes pelo ar em Ambientes Confinados – Estudo Experimental e Validação Numérica em CFD – FUNCITEC;
- Pirólise Rápida de Biomassa em Unidade Piloto Multipropósito: O Caso dos Resíduos Gordurosos e Florestais – FAPESC;
- Desenvolvimento de um produto de baixo poder calórico a partir da batata yacon cultivada no Alto Vale do Itajaí – FAPESC;
- Implantação de Unidade Piloto para Teste de Estratégias de Controle – FUNCITEC;
- Aperfeiçoamento do Processo de Craqueamento Catalítico Através de Técnicas de Fluidodinâmica Computacional (CFD): Riser, Ciclones e Regenerador – UNICAMP;
- Simulação e Validação de Modelo 3-D para Projeto de Reator de Pirólise de Resíduos – UNICAMP;

- Estudos Experimentais de Fluidodinâmica Usando a Técnica de Laser Dopler em Ciclones – FINEP;
- Avaliação da Fluidodinâmica de um Prato de Destilação por Técnicas Experimentais e da Fluidodinâmica Computacional – FINEP/CTPETRO;
- Conversão Físico-Química e Valoração de Resíduos da Atividade dos "Limpa-Fossas" – FUNCITEC;
- Acurácia da Classificação de dados orbitais e sua utilidade para o Planejamento Urbano como etapa da Avaliação Ambiental Estratégica – FAPESC;
- Caracterização e avaliação da resistência à corrosão de revestimentos compósitos de Zn-Co/SiC/talco – CNPq;
- Projeto Genetical Surveys of Strawberry guava – USDA;
- Projeto África – PPRI-ARC;
- Plataforma Computacional de Análise de Sistemas de Aterramento em Linhas de Transmissão e Distribuição – ANEEL/CEEE;
- Desenvolvimento de Metodologia para Avaliação dos Níveis de Emissão de Campos Elétricos e Magnéticos gerados por Subestações e Linhas de Energia Elétrica – ANEEL/CEEE;
- Soluções de Compatibilidade Eletromagnética para Máquinas Seladoras de RF – CNPq;
- Desenvolvimento de metodologias para produção de biodiesel residual – CNPq;
- Estudo experimental do transporte de contaminantes em ambientes confinados – visualização e análise do escoamento com obstáculos aquecidos e Estudo experimental do transporte de contaminantes em ambientes confinados – visualização e análise do escoamento com obstáculos resfriados – CNPq;
- Predição de comportamento de estação de tratamento de efluentes usando redes neurais – CNPq;
- Uso de planejamento experimental fatorial completo para otimização das concentrações de reguladores de crescimento em cultivo de células de pimenta longa (Piper hispidinervium) em meio submerso – CNPq;
- Aplicação de modelagem matemática e de estratégias de controle na produção de xilanases por fermentação em estado sólido – CNPq;
- Análise do movimento transiente de bolhas e gotas em fluído newtoniano infinito pelo método Lattice Boltzmann – CNPq;
- Reuso de água no tingimento de malha de algodão – CNPq;
- Implantação de estratégias de controle multivariável em reator de pirólise – CNPq;
- Estudo Experimental e Numérico sobre o escoamento Gás-Sólido em separadores Ciclônicos – FAPESC;
- Transporte de contaminantes em ambientes confinados – visualização do escoamento e validação numérica – CNPq;
- Proposição de uma metodologia para tratamento/reaproveitamento de gases não-condensáveis provenientes da pirólise de resíduos em unidade piloto multi-propósito de pirólise rápida – UFSC;
- Modelagem matemática multifásica, tridimensional e transiente para problemas de engenharia química – UNICAMP;
- Modelagem multifásica para ciclones de alta eficiência – UNICAMP;

- Termofluidodinâmica do escoamento gás-sólido por técnicas de CFD – UNICAMP;
- Projetos especiais em engenharia - Votorantim/Fundação Fritz Muller – VOTORANTIM;
- Avaliação das condições de processo na síntese de compostos antibacterianos pelo fungo Pycnoporus sanguineus – FINEP/FAPESC;
- Otimização das unidades de recuperação de cloreto de metileno – Cremer S.A – FUNDAÇÃO FRITZ MULLER;
- Projeto Reuso de águas de processo e recuperação de calor – Kyly Têxtil Ltda. – INSTITUTO GENE;
- Caracterização das diversas águas de processo frente suas características físico-químicas – KYLY TÊXTIL;
- Recuperação de águas contaminadas com óleo solúvel em unidades geradoras de vapor/elétrica da Benecke Ltda. – BENECKE IRMÃOS E CIA. LTDA;
- Estudo alternativo de fontes energéticas como alvo de integração entre unidades de secagem de lodo da indústria têxtil e unidade geradora de vapor e energia elétrica da Benecker Irmãos Ltda. – BENECKER IRMÃOS E CIA. LTDA;
- Desenvolvimento de produtos de panificação empregando farinha de resíduos do processamento da Palmeira Real da Austrália (archontophoenix alexandrae) – FAPESC;
- Produção de isodrinemediol por Polyporus tricholoma cultivo em reator de coluna com resíduo de palmeira real da Austrália – UFSC;
- Análise proteômica de Mycoplasma em suíno – FINEP/FAPESC.

No que diz respeito à Produção Científica do Centro de Ciências Tecnológicas, o detalhamento encontra-se em item posterior.

19.3.3. Atividades relacionadas à extensão

Diversas atividades de extensão foram desenvolvidas ao longo do ano. Em apoio aos diversos Centros Acadêmicos, o Centro de Ciências Tecnológicas participou, como co-promotor, das Semana de Engenharia Florestal, Engenharia Química, Arquitetura e Urbanismo, Tecnologia em Processos Industriais, Engenharia Elétrica e de Engenharia de Produção.

O CCT participou também do evento Interação FURB, organizando a visita as instalações do Campus II, onde alunos das escolas da região puderam conhecer os laboratórios e as atividades desenvolvidas juntos aos nove cursos de graduação. Também participou na co-organização do FIC FURB, onde alunos do ensino médio puderam obter informações dos cursos com os próprios coordenadores, através de palestras e visitação aos laboratórios.

Dentre os vários projetos de extensão realizados, destacam-se:

- Projeto Quatro +: Realização de oficinas para capacitação e troca de experiências entre empresas, abrangendo os temas envolvidos na gestão integrada do meio ambiente e de segurança;

- Revisão do Planos Diretores de Itajaí e Indaial: Na forma de Cooperação Técnica com os municípios, para consultoria na revisão do Plano Diretor.

19.3.4. Atividades relacionadas à administração universitária

Em 2006 foram procedidas às eleições para o preenchimento dos cargos/funções de chefes de departamento, coordenadores de colegiados de curso e direção do centro, além de representantes dos departamentos nos colegiados de curso e integrantes para o Conselho do Centro de Ciências Tecnológicas.

Pela relevância para o desenvolvimento das atividades de ensino, pesquisa e extensão, as ações quanto à adequação da infra-estrutura física continuaram a merecer atenção especial. Neste sentido, foi encaminhado à Reitoria o Projeto de Revitalização da "Casa Salinger", elaborado pela professora Carla Cíntia Back do Departamento de Arquitetura e Urbanismo, com colaborações de acadêmicos e outros docentes do departamento. A proposta visa adequar este espaço para uso dos cursos de Arquitetura e Urbanismo e Design. Posteriormente, o Departamento de Arquitetura e Urbanismo apresentou proposta para a confecção de um novo projeto, desta vez de restauro, visto a versão anterior não possibilitar a busca de recursos através de leis de incentivos fiscais, como a Lei Rouanet.

Tabela 19a - Livros publicados por departamento

Depto	Autor(es)	Título do livro	Editora
DEC	Helio Flavio Vieira	Logística aplicada à construção civil: como melhorar o fluxo de produção nas obras.	PINI
DAU	Silvia Odebrecht	Projeto arquitetônico: conteúdo técnicos básicos	Edifurb

Tabela 19b – Artigos publicados (livro/capítulo de livro) por departamento

Depto	Autor(es)	Título da publicação	Veículo
DEET	Paulo Roberto Brandt	Geração de energia para o desenvolvimento regional no médio Vale do Itajaí	THEIS, Ivo Marcos (Org.). Desenvolvimento e meio ambiente em Santa Catarina: a questão ambiental em escala local/regional. Joinville: Ed. UNIVILLE, 2006. 176 p, il.

Tabela 19c – Artigos publicados (nacional) por departamento

Depto	Autor(es)	Título da publicação	Veículo
DEC	Cordero, A., Medeiros, P. e Nerilo, N.	Análise Preliminar do Regime de Chuva na Ilha de Santa Catarina	V Simpósio Internacional de Qualidade Ambiental - Porto Alegre-RS
DEC	Cordero, A., Medeiros, P. e Nerilo, N.	Chuvas Intensas no Estado de Santa Catarina	V Simpósio Internacional de Qualidade Ambiental - Porto Alegre-RS
DEC	TACHINI, M., BELLI FILHO, P., PINHEIRO, A.	Avaliação de tratamento integrado de esgotos sanitários e de lodo de tanques sépticos em um Ralf - um estudo de caso	Sanare (SANEPAR). , v.24, p.70 - 78, 2006.
DEC	PINHEIRO, A., LOCATELLI, N. D	Evoluções espaciais e temporais da qualidade das águas dos mananciais superficiais da bacia do Itajaí	Revista Brasileira de Recursos Hídricos. , v.11, p.71 - 77, 2006.
DEC	MOLOZZI, J., PINHEIRO, A., SILVA, M. R	Qualidade da água em diferentes estágios de desenvolvimento do arroz irrigado	Pesquisa Agropecuária Brasileira. , v.41, p.1393 - 1398, 2006
DEC	ROSA, A. S., PINHEIRO, A.	Bacias experimentais florestadas, em Caçador – SC: primeiros resultados	I Simpósio Sul Sudeste de Recursos Hídricos, 2006, Curtiba
DEC	SANTIAGO, A. S., PINHEIRO, A., AUMOND, J. J	Recuperação de áreas degradadas: avaliação da produção de sedimentos	I Simpósio Sul Sudeste de Recursos Hídricos, 2006, Curtiba
DEC	PINHEIRO, A. ; SAVIATO, M. J.	Uso da água na piscicultura na bacia do Itajaí, SC: estudo de caso.	I Simpósio Sul Sudeste de Recursos Hídricos, 2006, Curtiba
DEC	Cordero, A., Medeiros, P. e Nerilo, N.	Análise Preliminar do Regime de Chuva na Ilha de Santa Catarina	V Simpósio Internacional de Qualidade Ambiental - Porto Alegre-RS
DEC	Cordero, A., Medeiros, P. e Nerilo, N.	Chuvas Intensas no Estado de Santa Catarina	V Simpósio Internacional de Qualidade Ambiental -

			Porto Alegre-RS
DEC	MATOS, Lucio Flavio da Silveira	Casa modelo de placas cimentícias de madeira mineralizada: soluções de projeto e resultados experimentais	Anais do XI Encontro Nacional de Tecnologia do Ambiente Construído
DEC	MATOS, Lucio Flavio da Silveira	Metodologia experimental para previsão da durabilidade de pedras de revestimento	Anais do XI Encontro Nacional de Tecnologia do Ambiente Construído
DEC	VIEIRA, Helio Flavio	Operador logístico no sistema construtivo	Inter Obras. 2006
DAU	SIEBERT, Claudia	Endogenia e heteronomia: a experiência de Santa Catarina com o Projeto Meu Lugar.	Anais do III Seminário Internacional sobre Desenvolvimento Regional, UNISC, 2006, Santa Cruz do Sul.
DAU	SIEBERT, Claudia	Projeto Meu Lugar - Blumenau: novas tecnologias para o desenvolvimento sustentável.	Anais do 3º Congresso Brasileiro de Extensão Universitária, 2006, Florianópolis
DAU	SIEBERT, Claudia	Habitação social no centro de Blumenau - SC: possibilidades a explorar.	Anais do II Congresso Brasileiro e I Ibero-americano de Habitação Social - Ciência e Tecnologia, 2006, Florianópolis.
DAU	CANELLAS, K. V. ; BOGO, A. J. ; JAEGGER, K. ; WARMELING, J.	Avaliação Termo-Luminosa de uma Escola de Ensino Fundamental	Anais do XI ENTAC - 2006 Encontro Nacional de Tecnologia do Ambiente Construído - Florianópolis SC
DAU	BERNARDI, A. K. ; SILVA, H. S. ; BOGO, A. J.	Análise dos Dados Climáticos de Blumenau para Aplicações ao Projeto do Ambiente Construído - Parte I: Temperatura	Mercofrio 2006 - 5a Feira e Congresso de Ar Condicionado, Refrigeração, Aquecimento e Ventilação do Mercosul. Porto Alegre RS : ASBRAV, 2006.
DAU	SILVA, H. S. ; BERNARDI, A. K. ; BOGO, A. J	Análise dos Dados Climáticos de Temperatura para Blumenau (SC) para Aplicações ao Projeto do Ambiente Construído	XIV Congresso Brasileiro de Meteorologia, 2006, Florianópolis SC. XIV Congresso Brasileiro de Meteorologia: A Meteorologia a serviço da Sociedade, 2006.
DAU	CANELLAS, K. V. ; BOGO, A. J. ; JAEGGER, K. ; WARMELING, J.	Avaliação Termo-Luminosa de uma Escola de Ensino Fundamental	Anais do XI ENTAC - 2006 Encontro Nacional de Tecnologia do Ambiente Construído - Florianópolis SC
DAU	BERNARDI, A. K. ; SILVA, H. S. ; BOGO, A. J.	Análise dos Dados Climáticos de Blumenau para Aplicações ao Projeto do Ambiente Construído - Parte I: Temperatura	Mercofrio 2006 - 5a Feira e Congresso de Ar Condicionado, Refrigeração, Aquecimento e Ventilação do Mercosul. Porto Alegre RS : ASBRAV, 2006.
DAU	SILVA, H. S. ; BERNARDI, A. K. ; BOGO, A. J	Análise dos Dados Climáticos de Temperatura para Blumenau (SC) para Aplicações ao Projeto do Ambiente Construído	XIV Congresso Brasileiro de Meteorologia, 2006, Florianópolis SC. XIV Congresso Brasileiro de Meteorologia: A Meteorologia a serviço da Sociedade, 2006.

DAU	SARDÁ, Marcia C. VANZ, Ana Amélia Degenhardt PELISSARI, Giuliana Pontes	Avaliação das condições de acessibilidade de Escolas Estaduais de Ensino Básico em Blumenau / SC	Anais do XI Encontro Nacional de Tecnologia do Ambiente Construído
DEET	BAGATTOLI, Sandro Geraldo	Gestão estratégica de energia elétrica nas empresas consumidoras	Eletricidade Moderna. 2006
DEQ	VALLE, José Alexandre Borges; PINHEIRO, Adilson; TORDO, Olga Catarina; MINATTI, Gheise; FERRARI, Adilvo.	Variabilidade espacial da qualidade de água da chuva - caso do município de Blumenau	Revista de estudos ambientais, 2006.
DEQ	VALLE, José Alexandre Borges; PINHEIRO, Ivone Gohr; PELEGRINI, Márcio.	Composição dos resíduos sólidos de uma empresa de reciclagem de papel. Revista de estudos ambientais	Revista de estudos ambientais, 2006
DEQ	CERVI, Gicele Maria ; Julice Dias ; Claudia Renate Ferreira ; BARROS, A. A. Chivanga .	Assessoria Pedagógica no Ensino Superior e a Gestão da Formação Docente. In: VI Colóquio Internacional sobre Gestão Universitária na América do Sul, 2006, Blumenau.	Anais do VI Colóquio Internacional sobre Gestão Universitária na América do Sul. Blumenau, 2006.
DEQ	VALLE, José Alexandre Borges; ELEOTÉRIO, Jackson Roberto; BERTOLI, Sávio Leandro; SOUZA A.a.ulson de; SOUZA, Selene Maria Arruda Guelli Ulson de.	Influência da espécie de madeira na difusividade efetiva da água durante o processo de secagem.	Anais do Congresso Brasileiro de Engenharia Química. 2006
DEQ	VALLE, José Alexandre Borges; ELEOTÉRIO, Jackson Roberto; VALLE, Rita de Cássia Siqueira Curto; TAVARES, Lorena Benathar Ballod; BERTOLI, Sávio Leandro; SOUZA, Selene Maria Arruda Guelli Ulson de	Parâmetros do processo de desidratação de yacon (Polymnia sonchifolia). In: CONGRESSO Parâmetros do processo de desidratação de yacon (Polymnia sonchifolia).	Anais do Congresso Brasileiro de Engenharia Química. 2006
DEQ	VALLE, José Alexandre Borges; SANTOS, Luciano Aparecido Notário dos; STOLFI, Patrick Laurenz.	Processo conjugado de preparação enzimática e tingimento catiônico com vistas na redução dos impactos ambientais no processamento químico da malha de algodão.	Anais do Congresso Brasileiro de Engenharia Química. 2006
DEQ	Reinehr, Edelberto Luiz; Noriler, Dirceu; Trentin, Alessandro.	Validação em fluidodinâmica computacional do regime de escoamento da convecção mista com presença de obstáculos internos.	Anais -XVI Congresso Brasileiro de Engenharia Química -COBEQ - 2006
DEQ	LIEBL, Mariane ; RAMOS, Rubiana C ; BORDERES, Josiane ; VIEIRA, Gladys Rosane Thomé ; GUEDES, Alessandro ; VALLE, Rita de Cássia Siqueira Curto ; TAVARES, L. B. B.	Avaliação do desempenho de Pycnoporus sanguineus em Reator de Coluna com Sistema Sólido como organismo modelo para produção de compostos antibacterianos.	Congresso Brasileiro de Engenharia Química, 2006, Santos. Anais do COBEQ, 2006.
DEQ	RAMOS, Rubiana C ; LIEBL, Mariane	Cinética de crescimento de Pycnoporus sanguineus em sistema submerso	Congresso Brasileiro de Engenharia Química, 2006,

	; VIEIRA, Gladys Rosane Thomé ; GUEDES, Alessandro ; TAVARES, L. B. B. ; FURIGO JR, Agenor .	para produção de compostos antibacterianos.	Santos. Anais do COBEQ, 2006.
DEQ	Vanti, Marcelo G.; Bertoli, Sávio Leandro; Cabral, Sergio H. Lopes; Júnior, Antônio G. Gerent.	Solução semi-analítica para um modelo simples de correntes de "inrush" em transformadores.	12º Simpósio Brasileiro de microondas e Optoeletrônica
DEQ	Bertoli, Sávio Leandro; Cabral, Sérgio H. Lopes.	Analytical evaluation of voltage distribution along continuous winding of transformer by the method of residues 12º Simpósio Brasileiro de Microondas e Optoeletrônica	12º Simpósio Brasileiro de microondas e Optoeletrônica
DEQ	BARROS, A.A.Chivanga; MEIER, Henry; LISBOA, Henrique de Melo; SOUZA, Maria A. de; QUADROS, Silva Stefanel de.	Conversão e valoração de resíduos gordurosos	3º Congresso Brasileiro de Plantas Oleaginosas, Óleos, Gorduras e Biodiesel.
DEQ	NORILER, Dirceu; MEIER, Henry; BARROS, A. A. Chivanga; MACIEL, M. R. Wolf.	Análise térmica do escoamento líquido-vapor em pratos perfurados de uma coluna de destilação utilizando técnicas de CFD.	Anais -XVI Congresso Brasileiro de Engenharia Química -COBEQ - 2006

Tabela 19d – Artigos publicados (internacional) por departamento

Depto	Autor(es)	Título da publicação	Veículo
DEC	SILVA, A., FRANZOI, L.C., MOLOZZI, J., PINHEIRO, A., HEPP, L.U.	Avaliação do impacto de efluente têxtil sobre a comunidade bentônica	XXX Congresso de AIDIS, 2006, Punta del Este. Uruguai
DEC	MOLOZZI, J., PINHEIRO, A., SILVA, M. R.	Cargas de elementos poluentes nos diferentes estágios de produção de arroz irrigado	XXX Congresso de AIDIS, 2006, Punta del Este. Uruguai
DAU	ODEBRECHT, Silvia	Autenticidad y carácter em la arquitectura de Lina bo Bardi	Arquitectura y Urbanismo. 2006
DEPD	CARPENTER, D. E. O. S. ; PEARCE, J. ; CARPENTER, S. D. .	XRD and electron microscope study of a heat treated 26.6% chromium white iron microstructure.	Materials Chemistry and Physics. 2006
DEPD	LEMOS, R. F.	A performance das empresas focadas no Design	Anais CIDAE (Congresso Internacional de Design - Portugal)
DEET	TOBIAS, O. J. ; SEARA, Rui	Mean weight behavior of the FxAFA LMS Algorithm	IEEE Transactions on Signal Processing, v. 54, n. 2, p. 801-804, 2006
DEET	TOBIAS, O. J. ; SEARA, Rui	On the LMS algorithm with constant and variable leakage factor in a nonlinear environment	IEEE Transactions on Signal Processing, v. 54, n. 9, p. 3448-3458, 2006
DEET	Hugo A Domínguez, Adroaldo Raizer, Sávio L Bertoli	TLM modeling for impulse grounding in electric distribution systems	Proceedings of International Conference on Grounding and Earthing - GROUND 2006

DEET	Fabio Rafael Segundo	Integração do Asterisk com a Rede Telefônica Convencional	III CONFERÊNCIA LATINOAMERICANA DE SOFTWARE LIVRE 2006
DEET	Fabio Rafael Segundo e Daniela Karine Ramos	A perspectiva panóptica dos ambientes virtuais de aprendizagem: as estratégias técnicas e pedagógicas para o acompanhamento/controle dos alunos	Revista Contrapontos, Vol. 6 nº 3 (setembro-dezembro)
DEQ	MACIEL, M R Wolf ; MEIRELLES, A. J. ; REIS, M. H. M. ; MACIEL FILHO, R. ; BARROS, A. A. Chivanga .	Application of plate and component efficiency correlations in homogeneous azeotropic distillation processes Ind. Eng. Chem.	Industrial & Engineering Chemistry Research, v. 45, p. 5755-5760, 2006.
DEQ	ENDER, L. ; DUARTE, Elis Regina ; MACIEL FILHO, Rubens ; ATALA, Daniel I P .	Control of an extractive fermentation process to bio-ethanol production Symposium on Biotechnology for fuels and chemicals - Local: Nashville, Tennessee, EUA. In: 28th Symposium on Biotechnology for Fluels and Chemicals, 2006, Nashville.	Anais 28th Symposium on Biotechnology for Fluels and Chemicals, 2006.
DEQ	ENDER, L. ; DUARTE, Elis Regina ; MACIEL FILHO, Rubens .	A non-linear control strategy of a fixed bed catalytic reactor for bio-ethanol oxidation. Symposium on Biotechnology for Fuels and Chemicals oxidation. In: 28th Symposium on Biotechnology for Fluels and Chemicals, 2006, Nashville.	28th Symposium on Biotechnology for Fluels and Chemicals, 2006.
DEQ	ENDER, L. ; DUARTE, Elis Regina ; MACIEL FILHO, Rubens .	Advanced control strategy to a fermentation process to obtain ethanol. In: AIChE 2006 Spring National Meeting, 2006, Orlando.	AIChE 2006 Spring National Meeting, 2006.
DEQ	ENDER, L. ; DUARTE, Elis Regina ; MACIEL FILHO, Rubens .	An advanced non-linear control applied to catalytic reactor. In: 17th International Congress of Chemical and Process Engineering, 2006, Prague	17th International Congress of Chemical and Process Engineering, 2006.
DEQ	VALLE, Rita de Cássia Siqueira Curto ; OCHNER, Gisele ; DEBIASI, Clayton ; TAVARES, L. B. B. ; FURIGO JR, Agenor .	Performance of Piper hispidinervium cells in submerged system Brazilian Archives of Biology and Technology	Brazilian Archives of Biology and Technology, Curitiba, v. 49, n. Especial, p. 43-51, 2006.
DEQ	Almagues, Hugo [a] Dominguez; Raizer, Adroaldo; Bertoli, Sávio L.	TLM modeling for impulse grounding in electric distribution systems International Conference on Grounding and Earthing	International Conference on Grounding and Earthing
DEQ	NORILER; Dirceu, MEIER, Henry F.; BARROS, A. A. Chivanga; MACIEL, Maria Regina Wolf.	Analysis of Distillation Sieve Tray Efficiency by CFD Techniques	2º Encontro Latino Americano de CFD aplicado a indústria de Petróleo
DEQ	DECKER, R. K.; FRITSCHING, U; MEIER, H. F.; MORI, M.	Experimental Study of Particles Interactions With Large Scales Vortices in Two Phase Jet.	XXII Interamerican Congress of Chenical Engineering - V Argentinian Congress of Chemical Engineering
DEQ	WIGGERS, V.R.; BARROS, A.A.C.; MEIER, H.F.; WOLF MACIEL, M.R.	Fast Pyrolysis of Raw Biomass of Eucalyptus.sp in Moving Bed Reactor.	XXII Interamerican Congress of Chenical Engineering - V Argentinian Congress of Chemical Engineering

Tabela 19e – Artigos publicados (resumo publicado em evento científico e cultural) por departamento

Depto	Autor(es)	Título da publicação	Veículo
DEC	PINHEIRO, A., CERNESSON, F., KOSUTH, P	Development of a risk indicator of contamination of superficial waters by pesticides. application to Itajai catchment - Brazil	European Geosciences Union 2006, Viena.
DEC	PINHEIRO, A., CERNESSON, F., TOURNOUD, M., KOSUTH, P.	Evaluation of uncertainties on water quality management of an agricultural catchment for different time scales	European Geosciences Union 2006, Viena.
DEC	MATOS, Lucio Flavio da Silveira; RUDOLF, Édimo Celso	Formas de ensinar da Idade Média à contemporaneidade e razões para o ensino de engenharia ser como é	XXXIV COBENGE. 2006. Passo Fundo/RS
DEC	MATOS, Lucio Flavio da Silveira; RUDOLF, Édimo Celso	A LDB e a formação do engenheiro-professor	XXXIV COBENGE. 2006. Passo Fundo/RS
DAU	SIEBERT, Claudia	Projeto Meu Lugar - Região de Blumenau.	Anais do VII Fórum de Extensão Universitária da ACAFE, UNIDAVI, 2006, Rio do Sul.
DAU	SIEBERT, Claudia	Habitação social no centro de Blumenau - SC: possibilidades a explorar.	Caderno de Resumos do II Congresso Brasileiro e I Ibero-americano de Habitação Social - Ciência e Tecnologia, 2006, Florianópolis.
DAU	SOUZA, Luiz Alberto	Plano Diretor Participativo: a contribuição da universidade no processo de planejamento da cidade de Gaspar/SC	VII Fórum de Extensão Universitária da ACAFE 2006. Rio do Sul.SC
DAU	SOUZA, Luiz Alberto	Parceria intermunicipal no Médio Vale do Itajaí/SC para elaboração de planos diretores participativos	Congresso de Direito Urbano-Ambiental. 2006. Porto Alegre/RS
DAU	SOUZA, Luiz Alberto	Estatuto da Cidade: limites e desafios ao ordenamentoterritorial brasileiro	Seminário Internacional "Planejamento urbano no Brasil e na Europa: um diálogo". 2006. Florianópolis/SC
DAU	SOUZA, Luiz Alberto	Assessoria e capacitação aos municípios no âmbito das políticas urbanas e regionais	III Congresso Brasileiro de Extensão Universitária. 2006. Florianópolis.SC
DAU	CRISTIANE MANSUR E PAMELA GREUEL	Aplicação do Sistema de Informação Geográfica para o estudo da vulnerabilidade natural na avalaição ambiental estratégica do Bairro Itoupava Central (Blumenau-SC) : Recorte Geográfico de 26º49`47.4" A 26º50`51.6" S E 49º05`30.4" A 49º06`29.4" Oeste do Meridiano de Greenwich	58 Reunião SBPC
DAU	CRISTIANE MANSUR E Amanda Maria kienolt	Planejamento Urbano e Regional através da etapa: estudo da vulnerabilidade natural do bairro Itoupava Central (Blumenau/SC) no recorte geográfico de De 26°49'46,6" A 26°50'50,0" Latitude Sul E 49°04'33,5" A 49°03'34,5" Oeste Do Meridiano De Greenwich.	58 Reunião SBPC

DAU	CRISTIANE MANSUR e SANTOS Gilberto F. e LIMA, Grayce Suelen.	Vulnerabilidade Natural: método para uma das etapas da Avaliação Ambiental Estratégica, com aplicaçào do SIG. No bairro Fidélis, Blumenau (SC).	VI Simpósio Nacional de Geomorfologia/Regional Conference on Geomorphology
DAU	NOLL, João Francisco; ODEBRECHT, Silvia	Interagindo na qualidade de vida da comunidade blumenauense: o programa construir	VII Fórum de Extensão Universitária da ACAFE 2006. Rio do Sul.SC
DAU	NOLL, João Francisco; ODEBRECHT, Silvia	Construindo a cidadania através de assessorias e serviços técnicos: programa construir	III Congresso Brasileiro de Extensão Universitária. 2006. Florianópolis.SC
DEPD	CARPENTER, Deyse E. O. S.	Avaliação corrosiva de concretos armados em atmosfera salina	Congresso Latino-Americano de Corrosão. 2006. Fortaleza/CE
DEPD	BASTOS, A. L. A	FMEA (Failure Mode and Effect Analysis) Como Ferramenta de Prevenção da Qualidade em Produtos e Processos - Uma Avaliação da Aplicação em um Processo Produtivo de Usinagem de Engrenagem	Anais XXVI ENEGEP 2006. Fortaleza/CE
DEF	Daniela Melchioretto, Jackson Roberto Eleotério	Avaliação e classificação da qualidade da secagem no suprimento de matéria-prima de uma indústria moveleira.	2. Congresso Brasileiro de Industrialização da Madeira e Produtos de Base Florestal
DEF	Jackson Roberto Eleotério, Daniela Melchioretto	Rendimento no processo de desdobro de toras de Pinus e sua relação com as dimensões das toras.	2. Congresso Brasileiro de Industrialização da Madeira e Produtos de Base Florestal
DEF	Sheila Birkner Badia, Jackson Roberto Eleotério	Determinação do gradiente de umidade de acordo com a temperatura de secagem e espessura das peças para madeira de marupá (Simarouba amara)	5º Fórum Anual de Iniciação Científica
DEF	Eder Caglioni; Bruno Afonso Magro; Julio Cesar Refosco; Jorgeane Schaefer dos Santos	Relação entre a conservação da vegetação, a precipitação e a vazão do ribeirão no Parque Natural Municipal São Francisco de Assis	Anais Congresso Sul-Brasileiro de Recursos Hídricos da ABRH
DEF	Eder Caglioni; Bruno Afonso Magro; Julio Cesar Refosco; Jorgeane Schaefer dos Santos	Relação entre a conservação da vegetação, a precipitação e a vazão do ribeirão no Parque Natural Municipal São Francisco de Assis – Blumenau/SC	5° FAIC - Feira Anual de Iniciação Científica
DEF	Vibrans, A.C., Uhlmann, A., Marcolin, M., Sevegnani, L.	Forest Inventory of Subtropical Mixed Forests with Araucaria in Santa Catarina State, Southern Brazil: Preliminary Results.	http://www.grenoble.cemagref.fr/workshop_bariloche/sessions/abstracts_workshop/acvibrans.pdf
DEF	Vibrans A. & J. Refosco	Forest recovery and flood frequency of Itajaí river basin in southern Brazilian Atlantic rain forest.	Bosque, v.27, n.2, p.186.
DEF	Adilson Pinheiro, Alexander Vibrans, Julio Refosco, Marcos Rivail da Silva, Michel Deshayes, Flavie Cernesson, Pascal Kosuth.	Ground water contamination risk indicator for the Itajai river basin in Southern Brazil. International	Bosque, v.27, n.2, p. 207.
DEET	CARVALHO, Ricardo José de Oliveira	Avaliação de desempenho de filtragem harmônica de sequência zero	XI Encontro Nacional de Instalações Elétricas. 2006. São Paulo/SP.

DEET	CARVALHO, Ricardo José de Oliveira, PEREIRA, Elisete Ternes; CABRAL; Sérgio Henrique L.	Localização de faltas em linhas de distribuição pelas ondas viajantes	Simpósio Brasileiro de Sistemas Elétricos. 2006. Campina Grande/PB
DEET	CARVALHO, Ricardo José de Oliveira	Optimal SVC placement on power system via multi-object optimization	Simpósio Brasileiro de Sistemas Elétricos. 2006. Campina Grande/PB
DEET	CARVALHO, Ricardo José de Oliveira	Avaliação experimental de filtragem harmônica de sequência zero	XII Simpósio Brasileiro de Microondas e Optoeletrônica. 2006. Belo Horizonte/MG
DEET	PEREIRA, Elisete Ternes; CABRAL, Sérgio Henrique L.	Development of a voltage differentiator for fault location in power distribuition systems	Simpósio Brasileiro de Sistemas Elétricos. 2006. Campina Grande/PB
DEET	LOBATO, E. M. ; TOBIAS, O. J. ; SEARA, Rui .	STOCHASTIC MODEL FOR THE NLMS ALGORITHM WITH CORRELATED GAUSSIAN DATA	IEEE International Conference on Acoustics, Speech, and Signal Processing - ICASSP, 2006, Toulouse, França. ICASSP 2006 Proceedings, 2006. v. III. p. 760-763.
DEET	KOLODZIEJ, Javier e ; TOBIAS, O. J. ; SEARA, Rui	STOCHASTIC MODEL FOR THE GENERALIZED SUBBAND DECOMPOSITION EPSYLON-NLMS ALGORITHM WITH GAUSSIAN DATA	IEEE International Conference on Acoustics, Speech, and Signal Processing, 2006, Toulouse, França. ICASSP 2006 Proceedings, 2006. v. III. p. 764-767
DEET	VANTI, Marcelo G.	Solução semi-analítica para um modelo simples de correntes de "inrush" em transformadores	XII Simpósio Brasileiro de Microondas e Optoeletrônica. 2006. Belo Horizonte/MG
DEET	VANTI, Marcelo G.	Determinação dos parâmetros de um modelo de transformador a partir da resposta em frequência	XII Simpósio Brasileiro de Microondas e Optoeletrônica. 2006. Belo Horizonte/MG
DEET	GHEDIN, F. ; Lischeski, D. ; TOBIAS, O. J. ; VANTI, M. G	Arranjos adaptativos: Uma introdução para alunos de graduação	XII Simpósio Brasileiro de Microondas e Optoeletrônica. 2006. Belo Horizonte/MG
DEET	CABRAL, Sérgio Henrique L.	Analytical evaluation of voltage distribuition along continous winding of transformer by the method of residues	XII Simpósio Brasileiro de Microondas e Optoeletrônica. 2006. Belo Horizonte/MG
DEET	BATISTA, E. L. O. ; TOBIAS, O. J. ; SEARA, Rui	A Mathematical Framework to Describe Interpolated Adaptive Volterra Filters	VI International Telecommunications Symposium (ITS2006), 2006, Fortaleza-CE
DEET	LOBATO, E. M. ; TOBIAS, O. J. ; SEARA, Rui	Stochastic Modeling of the Transform-Domain epsylonLMS Algorithm for Correlated Gaussian Data	VI International Telecommunications Symposium (ITS2006), 2006, Fortaleza-CE
DEET	GONTIJO, W. A. ; TOBIAS, O. J. ; SEARA, Rui ; LOPES, Eduardo Márcio de Oliveira	FxLMS Algorithm with Variavle Step Size and Variable Leakage Factor for Active Vibration Control.	VI International Telecommunications Symposium (ITS2006), 2006, Fortaleza-CE
DEET	KOLODZIEJ, J. E. ; TOBIAS, O. J. ; SEARA, Rui	Stochastic Model for the NSAF Algorithm Considering Slow Adaptation and Gaussian Data	VI International Telecommunications Symposium (ITS2006), 2006, Fortaleza-CE
DEET	KOLODZIEJ, J. E. ; TOBIAS, O. J. ; SEARA, Rui	Stochastic Model of the Modified Dnlms Algorithm for Gaussian Data	VI International Telecommunications Sysmposium (ITS2006), 2006, Fortaleza-CE
DEET	KOLODZIEJ, J. E. ; TOBIAS, O. J. ; SEARA, Rui	Cálculo aproximado de integrais hiperelípticas aplicado à modelagem estatística do algoritmo NLMS	V Internacional EMCI - Educación Matemática en Carreras de Ingeniería, 2006, Oberá, Misiones-

			Argentina
DEET	Coan Jr, J ; LOPES, Eduardo Márcio de Oliveira ; Espíndola, J. J. ; TOBIAS, O. J. ; GONTIJO, W. A	Controle Misto de Vibrações em Viga Metálica Utilizando Neutralizadores Viscoelásticos e Filtros Adaptativos: Caso Harmônico	IV Congresso Nacional de Engenharia Mecânica (CONEM), 2006, Recife
DEET	MEYER, Luiz Henrique; CABRAL, Sérgio Henrique L.	Use of nano-silica in silicone rubber for ceramic insulators coatings in coastal areas	IEEE International Symposium on Eletrical Insulation. 2006. Toronto, Canadá
DEET	DESCHAMPS, EDUARDO; BAGATOLI, SANDRO GERALDO.	GESTÃO ESTRATÉGICA DE ENERGIA ELÉTRICA - GEEE	Anais do V CBPE – Congresso Brasileiro de Planejamento Energético – CD-ROM. - Brasília - DF
DEQ	VALLE, José Alexandre Borges; PINHEIRO, Adilson; FERRARI, Adilvo. ÁGUA DE CHUVA: AVALIAÇÃO	Água da chuva: avaliação para o uso industrial.	Anais do 5º Fórum Anual de Iniciação Científica - FURB. 2006
DEQ	VALLE, José Alexandre Borges; TOMASI, Suleima; VASQUES, Andressa Regina; VALLE, Rita de Cássi Siqueira Curto; BERTOLI, Sávio Leandro; TAVARES, Lorena Benathar Ballod.	Desidratação de Yacon como alternativa de processo de produção de alimentos nutracêuticos - resultados preliminares.	Anais do 58º REUNIÃO ANUAL DA SBPC E 13º JORNADA NACIONAL DE INICIAÇÃO CIENTÍFICA, Florianópolis. 2006.
DEQ	VALLE, José Alexandre Borges; TOMASI, Suleima; VALLE, Rita de Cássia Siqueira Curto; ELEOTÉRIO, Jackson Roberto; BERTOLI, Sávio Leandro.	Parâmetros do processo de secagem de madeira marupá (Simarouba amara).	Anais do 5º Fórum Anual de Iniciação Científica - FURB. 2006.
DEQ	VALLE, José Alexandre Borges; VALLE, Rita de Cássia Siqueira Curto; ELEOTÉRIO, Jackson Roberto; BERTOLI, Sávio Leandro; TOMASI, Suleima.	Predição da cinética do processo de desidratação de yacon (Polymnia sonchifolia).	Anais do 5º Fórum Anual de Iniciação Científica - FURB. 2006.
DEQ	VALLE, José Alexandre Borges; STOLFI, Patrick Laurenz; SANTOS, Luciano Aparecido Notário dos.	Tingimento de malha de algodão com menor consumo de água.	Anais do 58º REUNIÃO ANUAL DA SBPC E 13º JORNADA NACIONAL DE INICIAÇÃO CIENTÍFICA, Florianópolis. 2006.
DEQ	VALLE, José Alexandre Borges; STOLFI, Patrick Laurenz; FERRARI, Rubens. Uso de um efluente têxtil	Uso de um efluente têxtil para o tingimento de malha de algodão.	Anais 5º Fórum Anual de Iniciação Científica - FURB. 2006.
DEQ	Reinehr, Edelberto Luiz; Cabral, Leandro Henrique dos Santos	Estudo e visualização de escoamentos fluidodinâmicos com a presença de partículas sólidas em ambientes confinados com obstáculos internos.	Anais - 5o Fórum Anual de Iniciação Científica - 5o FAIC
DEQ	Bertoli, Sávio Leandro; Gerent Júnior, Antônio Gaspar; Busarello, Rafael; Santos,	Análise do movimento transiente de bolhas e gotas em fluido Newtoniano infinito pelo método Lattice Boltzmann	Anais - 5o Fórum Anual de Iniciação Científica - 5o FAIC

	Luís Orlando Emerich dos; Haverroth, Guilherme Eller.		
DEQ	STINGHEN, Anapaula ; VALLE, Rita de Cássia Siqueira Curto ; PESCADOR, Rosete ; TAVARES, Lorena Benathar Ballod .	Influência de macroelementos e de reguladores de crescimento na multiplicação celular de pimenta longa (Piper hispidinervium).	58ª Reunião Anual da Sociedade Brasileira para o Progresso da Ciência, 2006, Florianópolis.
DEQ	Anapaula STINGHEN, Rita de Cássia Siqueira Curto VALLE, Rosete Pescador, José Alexandre Borges VALLE, Lorena Benathar Ballod TAVARES.	Planejamento experimental fatorial completo para otimização das concentrações de reguladores de crescimento em cultivo de células Piper hispidinervium em meio submerso.	5ª Fórum de Iniciação Científica da FURB - FAIC, 2006, Blumenau (SC)
DEQ	Flaviana Maria MARQUES, Rita de Cássia Siqueira Curto VALLE, Lorena Benathar Ballod TAVARES.	Estudo da quitosana como elecitor na produção de células de pimenta longa (Piper hispidinervium) cultivadas em sistema submerso.	5ª Fórum de Iniciação Científica da FURB - FAIC, 2006, Blumenau (SC)
DEQ	Mariane LIEBL ; Gladys R. T. VIEIRA; Lorena Benathar Ballod TAVARES.	Utilização de Reatores de Coluna para produção de composto antibacteriano em Sistema Sólido utilizando Polyporus tricholoma.	5ª Fórum de Iniciação Científica da FURB - FAIC, 2006, Blumenau (SC)
DEQ	CESTONARO, Vinícius; BUCCI, Doris Zwicker; SOUSA, Arléia de; TAVARES, Lorena Benathar Ballod	Análise da interação da embalagem de PHB em iogurte	5ª Fórum de Iniciação Científica da FURB - FAIC, 2006, Blumenau (SC)
DEQ	ENDER, L. ; RIBEIRO, Pedro Aldo .	Predição de comportamento de estação de tratamento de efluentes usando redes neurais. In: 5o Faic - Fórum anual de iniciação cientifica, 2006, Blumenau.	5ª Fórum de Iniciação Científica da FURB - FAIC, 2006, Blumenau (SC)
DEQ	FABIÃO, Priscila de Nunes ; SILVA, Graziela da ; PALMA, M. B. .	Estudo cinético da produção de glicoamilases por fermentação em estado sólido. In: VII Seminario Brasileiro de Tecnologia Enzimática - ENZITEC 2006, 2006, Caxias do Sul - RS.	Anais do VII Seminario Brasileiro de Tecnologia Enzimática. Caxias do Sul - RS : Universidade de Caxias do Sul, 2006. p. 171-171.
DEQ	ENDER, L. ; SANTOS, Fernanda dos ; PALMA, Márcia Brandão .	Influência da aeração e da temperatura na produção de xilanase por lentinula edodes utilizando cultivo em estado sólido em reator de coluna. In: VII Seminário Brasileiro de Tecnologia Enzimática - ENZITEC 2006, 2006, Caxias do Sul/RS.	VII Seminário Brasileiro de Tecnologia Enzimática - ENZITEC 2006, 2006.
DEQ	WESTPHAL, R.; BARROS, A.A.C.; Meier, H.; SOUZA, M.A. de; POSSAMAI, R.; QUADROS, S.S. de.	Obtenção do biodiesel a partir da transesterificação de resíduos gordurosos	Anais do 58º REUNIÃO ANUAL DA SBPC E 13º JORNADA NACIONAL DE INICIAÇÃO CIENTÍFICA, Florianópolis. 2006.

Tabela 19f - Artigos publicados (artigo em jornal) por departamento

Depto	Autor(es)	Título da publicação	Veículo	Data
DEET	Hugo A Domínguez, Djonny Weinzierl, Arnulf Kost, Adroaldo Raizer	The Transmission Line Modelling Method (TLM) Applied to the Simulation of TEM Cells and Shielded Enclosures.	Journal Of Microwave And Optoelectronic	2006

Tabela 19g – Dissertações de Mestrado defendidas na FURB

DEPTO	AUTOR	TÍTULO	DATA
Mestrado em Eng. Ambiental	Joseline Molozzi	Avaliação quantitativa e qualitativa das águas utilizadas para a cultura do arroz no Vale do Itajaí/SC	24/2/2006
Mestrado em Eng. Ambient	Fábio Leite	Contabilidade Ambiental: uma ferramenta para a Gestão Ambiental	4/4/2006
Mestrado em Eng. Ambient	Luciana Maria Papp	Certificação de Manejo Florestal pelos Padrões do FSC (Forest Stewardship Council): Contribuição para o Ecodesenvolvimento	6/4/2006
Mestrado em Eng. Ambient	Cristiane Lucht Gascho	Procedimentos de análise sintética da paisagem por meio de mecanismos de funcionamento e produção do espaço geográfico: estudo de caso de Jaraguá do Sul – Santa Catarina	11/4/2006
Mestrado em Eng. Ambient	Andressa I. de Mari	Utilização dos fungos Beauveria bassiana e Metarhizium anisopliae para o controle de muscideos em estábulos na região de Blumenau, SC.	27/4/2006
Mestrado em Eng. Ambient	André Rinaldi	Degradação de BTEX em solo contaminado, através de processos oxidativos avançados utilizando peróxido de hidrogênio e permanganato de potássio.	28/4/2006
Mestrado em Eng. Ambient	Celso Beloni	Análise comparativa da eficiência entre as espécies florestais Pinus taeda e Araucária angustifolia (Bert.) O. Ktze no sequestro de CO2 em reflorestamento na região Sul do Brasil.	3/5/2006
Mestrado em Eng. Ambient	Franciele Elizangela Oliari	Distribuição de HPA (Hidrocarbonetos Policíclicos Aromáticos) de origem Petrogênica em Particulado Atmosférico em Áreas próximas às Rodovias Federais	6/6/2006
Mestrado em Eng. Ambient	Cíntia Gisele Gruener	Efeito da Fragmentação Florestal sobre as Comunidades de Morcegos do Município de Blumenau, SC.	27/7/2006
Mestrado em Eng. Ambient	Airton Odilon Roczanski	Recuperação da água de retenção do processo de eletrodeposição de ouro por eletrodiálise.	7/8/2006
Mestrado em Eng. Ambient	César Ricardo Câmara da Silva	Aplicativo computacional para simulação da obtenção de eficiência energética na indústria têxtil de felpudos	25/9/2006
Mestrado em Eng. Ambient	Juliano Alaíde Albano	Aplicação do Processo Administrativo de Arbitragem de Resolução de Conflitos pelo Uso de Recursos Hídricos no Âmbito do Comitê do Itajaí	22/11/2006
Mestrado em Eng. Ambient	Heinz Gunther Schaaf	Desenvolvimento e Caracterização de um Compósito Polinérico Biodegradável	29/11/2006
Mestrado em Eng. Ambient	Cíntia Schreiner	A contribuição da contabilidade gerencial ambiental à gestão de empresas: Estudo de caso em dois processos produtivos da indústria automotiva.	1/12/2006

Mestrado em Eng. Ambient	Márcio Pelegrini	Resíduos da utilização de aparas de papel na fabricação de papel reciclado. Uma alternativa de aproveitamento.	6/12/2006
Mestrado em Eng. Ambient	Luciano Aparecido Notário dos Santos	Redução do consumo de água e da geração de resíduos no processo de tingimento de malha de algodão, utilizando o processo conjugado de preparação enzimática e tingimento catiônico	11/12/2006
Mestrado em Eng. Ambient	Kiliano Gesser	Influência do Meio Ambiente nos Fatores Causais de Deficiências Humanas e Sua Relação com os Indicadores e Internações e Mortalidade Infantil	11/12/2006
Mestrado em Eng. Ambient	Lilian Cristiane Beal	Estudo da Biologia e Especificidade de Gratiana graminea (Coleoptera: Cassidinae) para utilização como agente de controle do Joá Solanum viarum Dunal (Solanaceae) causadora de invasão biológica na Flórida – USA	18/12/2006

Tabela 19h – Eventos promovidos por departamento

Depto	Título do evento	Tipo de evento	Período	Participantes
DAU	Oficina de Capacitação em Plano Diretor para Vereadores	Oficina	dez/06	45
DAU	Avaliação Pós-ocupação de Escolas Estaduais de Ensino Fundamental do Município de Blumenau	Seminário para divulgação de resultados	24/3/2006	25
DAU	Viagem de Estudos à Brasília e Ouro Preto	Viagem de Estudos	18/08 a 26/08	40
DAU	Viagem de estudos Brasília- Minas Gerais	Viagem de Estudos	ago/06	46
DAU	Viagem de estudos Rio de Janeiro	Viagem de Estudos	out/06	29
DAU	Palestra de Alvenaria Estrutural - Proj. Construir	Palestra	out/06	50
DEPD	Semana Acadêmica do Curso de Engenharia de Produção	Semana Acadêmica	30/10/2006 a 01/11/2006	200
DEPD	O Design e a Industria	Palestra	30/11/2006 a 01/12/2006	60
DEF	X Semana de Engenharia Florestal	Palestras	14/08/06 à 18/08/06	150
DEF	I Seminário de Integração: Empresas e Universidades	Seminário	6/10/2006	20
DEET	Apresentação da rede telefônica da FURB e projeto para nova rede.	Palestra	23/3/2006	19
DEET	Outdoor Insulatores for Eletric Power Systems - Dr. Edward Cherney – University of Waterloo/Canadá	Palestra	27/3/2006	60
DEET	Comércio eletrônico e logística.	Palestra	6/4/2006	9
DEET	Desempenho elétrico de redes de alta tensão frente a descargas atmosféricas. - Dr. Ivan José da Silva Lopes.	Palestra	28/04/2006 Dividido em dois períodos (mat. e not.)	220
DEET	Tecnologia a Serviços da Convergência	Palestra	18/5/2006	9
DEET	Multimídia: Suporte a aplicações em redes IP	Palestra	25/5/2006	9

DEET	Telefonia IP	Palestra	1/6/2006	9
DEET	Telefonia Celular	Palestra	8/6/2006	20
DEET	Portifólio de Produtos e Serviços	Palestra	22/6/2006	20
DEQ	Palestra "Energia Nuclear e suas Aplicações", proferida pelo Físico José Salvador Coelho, com duração de 02 horas/aula	Palestra	17/04/2006	106
CCT	Norma NR-10 - Eletricidade	Palestra	4/10/2006	120

Tabela 19i – Infra-estrutura laboratorial por departamento a que está vinculada

Depto	Laboratório	Finalidade	Sala
DEC	Fundações e Estruturas	Ensino, Pesquisa e Extensão	C-006 - Campus II
DEC	Hidráulica e Mecânica dos Fluídos	Ensino, Pesquisa e Extensão	C-010 - Campus II
DEC	Geologia da Engenharia	Ensino, Pesquisa e Extensão	C-007 - Campus II
DEC	Materiais de Construção Civil	Ensino, Pesquisa e Extensão	C-005 - Campus II
DEC	Topografia	Ensino, Pesquisa e Extensão	G-009 - Campus II
DEC	EPEC	Ensino, Pesquisa e Extensão	C-008 - Campus II
DEF	Geoprocessamento e Sensoriamento Remoto	Ensino, Pesquisa e Extensão	G-100 - Campus II
DEF	Dendrologia	Ensino, Pesquisa e Extensão	C003-A - Campus II
DEF	Proteção Florestal - LAMPF	Ensino, Pesquisa e Extensão	Campus VI - Gaspar
DEF	Laboratório de Secagem da Madeira - LAPIM	Ensino, Pesquisa e Extensão	Campus VI - Gaspar
DEF	Laboratório de Inventário e Monitoramento Florestal	Ensino, Pesquisa e Extensão	G-100 - Campus II
DAU	Observatório do Desenvolvimento Regional	Pesquisa e Extensão	M-004 - Campus I
DAU	Núcleo de Estudos Urbanos e Regionais	Pesquisa e Extensão	GA-008 - Campus I
DAU	Geoprocessamento e Sensoriamento Remoto Aplicado à Análise Ambiental	Pesquisa	GA-010 - Campus I
DAU	Laboratório de Computação Científica	Ensino	GA-105 - Campus I
DAU	Atelier e Maquetaria	Ensino	GA-007 - Campus I
DAU	Laboratório de Conforto Ambiental	Ensino	GA-204 - Campus I
DAU	Laboratório de Habitação	Ensino	GA-103 - Campus I
DAU	Laboratório de Projetação	Ensino	GA-002 - Campus I
DAU	Núcleo de História da Arquitetura	Ensino	GA-201 - Campus I
DEPD	Engenharia de Materias	Ensino	C-002 - Campus II

DEPD	Laboratório de Engenharia de Produto (em implantação)	Ensino	A-101 - Campus II
DEPD	Laboratório de Reciclagem (em implantação)	Ensino	C-004 - Campus II
DEET	Propagação e Antenas	Ensino e Pesquisa	F-102-B - Campus II
DEET	Laboratório de Alta Tensão	Ensino, Pesquisa e Extensão	Bloco F - Campus II
DEET	Laboratório de Automação e Controle	Ensino e Pesquisa	F-003 - Campus II
DEET	Laboratório de Circuitos Elétricos	Ensino e Pesquisa	F-100 - Campus II
DEET	Laboratório de Eletrônica	Ensino, Pesquisa e Extensão	F-104 - Campus II
DEET	Laboratório de Eletrônica de Potência	Ensino, Pesquisa e Extensão	F-102-A - Campus II
DEET	Laboratório de Máquinas Elétricas	Ensino, Pesquisa e Extensão	F-001 - Campus II
DEET	Laboratório de Qualidade de Energia	Ensino, Pesquisa e Extensão	F-004 - Campus II
DEET	Laboratório de Telecomunicações	Ensino, Pesquisa e Extensão	F-106 - Campus II
DEET	Laboratório de Redes Convergentes - LARCONV	Ensino	F-200 - Campus II
DEQ	Laboratório de Operações Unitárias e Reatores Químicos	Ensino e Pesquisa	I-104 - Campus II
DEQ	Laboratório de Fenômenos de Transporte	Ensino e Pesquisa	I-105 - Campus II
DEQ	Laboratório de Engenharia Têxtil	Ensino	I-200 - Campus II
DEQ	Laboratório de Pesquisa	Pesquisa	I-201 - Campus II
DEQ	Laboratório de Fluidodinâmica Computacional	Pesquisa	I-204 - Campus II
DEQ	Laboratório de Controle de Processos	Ensino e Pesquisa	I-205 - Campus II
DEQ	Laboratório de Verificação e Validação	Ensino	I-206 - Campus II
DEQ	Laboratório de Processamento de Alimentos	Ensino	I-300 - Campus II
DEQ	Laboratório de Engenharia Bioquímica	Ensino e Pesquisa	I-301 - Campus II
DEQ	Laboratório de Projetos e Simulação de Processos	Ensino e Pesquisa	I-402 - Campus II
DEQ	Laboratório de Termodinâmica	Ensino	I-404 - Campus II
CCT	Laboratório de Computação Científica	Ensino e Pesquisa	Bloco G - Campus II

Tabela 19j – Pesquisas realizadas no centro

Depto	Área	Título	Coordenador	Pesquisadores	Órgão Financiador	Início	Término
DEC	Arquitetura e Engenharia Civil	Casa Modelo	Ademar Cordero	ADEMAR CORDERO, CLARISSE ODEBRECHT, JOÃO NOLL, LÚCIO FLÁVIO DA SILVEIRA MATOS, RALF KLEIN, SCHEILA KLEIN, SÍLVIA ODEBRECHT,THAIR I. MUSTAFA, ROBERTO FASANARO, PAULO OSCAR BAIER, HÉLIO FLAVIO VIEIRA.	FINEP	2005	2007
DAU	Ciências Sociais Aplicadas	Distribuição Espacial das Redes de Subcontratação no Médio Vale do Itajaí - SC.	Claudia Siebert		PIPe FURB	2006	2007
DAU	Planejamento Urbano	Projeto Integrado De Pesquisa Para Extensão: Análise Ambiental Integrada Como Subsídio Para Revisão De Planos De Desenvolvimento Local/ Aplicação Para Metodologias De Avaliação Ambiental Estratégica	Cristiane Mansur de Moraes Souza	Luiz Fernando Scheibe e Gilberto F. Dos Santos, Luana Schmidt Montero	FAPESC	2003	2007
DAU	Planejamento Urbano	Acurácia da Classificação de dados orbitais e sua utilidade para o Planejamento Urbano: como etapa da Avaliação Ambiental Estratégica	Cristiane Mansur de Moraes Souza		FAPESC	2006	2007
DAU	Planejamento Urbano	Análise Ambiental Integrada dos Fatores Físico-Naturais do Bairro Itoupava Central recorte geográfico 26º 50’51.6” a 26º 51’24.0” latitude Sul e 49º03’34.5” a 49º 05’30.4” Oeste do Meridiano de Greenwich.	Cristiane Mansur de Moraes Souza		PIPE ART. 170	2006	2007
DAU	Planejamento Urbano	Análise Ambiental Integrada dos Fatores Físico-Naturais do Bairro Fidélis	Cristiane Mansur de Moraes Souza		PIPE ART. 170	2006	2007
DEPD	Engenharia de Materiais	Caracterização e avaliação da resistência à corrosão	Deyse Elisabeth Ortiz	Deyse Elisabeth Ortiz	PIBIC/CNPq	2006	2007

		de revestimentos compósitos de Zn-Co/SiC/talco	Sumam Carpenter	Sumam Carpenter			
DEPD	Engenharia de Materiais	Determinação da relação entre coeficiente de atenuação linar, permanência inerte e comportamento eletroquímico de concretos contendo resíduos metalúrgicos como agregado diante da exposição a raios-γ e raios-X	Deyse Elisabeth Ortiz Sumam Carpenter	Deyse Elisabeth Ortiz Sumam Carpenter	PIBIC/FURB	2006	2007
DEF		Monitoramento de vegetação da bacia do Itajaí "Estudo para organização do sistema de informações geográficas"	Julio Cesar Refosco	Julio Cesar Refosco	PIBIC/FURB	ago/06	jun/07
DEF		Projeto Genetical Surveys of Strawberry guava	Marcelo Diniz Vitorino		USDA	2005	2008
DEF		Projeto Joá	Marcelo Diniz Vitorino		UFL	2005	2007
DEF		Projeto África	Marcelo Diniz Vitorino		PPRI-ARC	2006	2008
DEET	Engenharia Elétrica e Telecomunicações	Plataforma Computacional de Análise de Sistemas de Aterramento em Linhas de Transmissão e Distribuição.	Adroaldo Raizer (UFSC)	Hugo A Domínguez, Thair Ibrahim Abdel Hamid Mustafa	Projeto ANEEL/CEEE, Ciclo 2005/2006	2006	2008
DEET	Engenharia Elétrica e Telecomunicações	Desenvolvimento de Metodologia para Avaliação dos Níveis de Emissão de Campos Elétricos e Magnéticos gerados por Subestações e Linhas de Energia Elétrica.	Adroaldo Raizer (UFSC)	Hugo A Domínguez, Thair Ibrahim Abdel Hamid Mustafa	Projeto ANEEL/CEEE, Ciclo 2005/2006	2006	2007
DEET	Engenharia Elétrica e Telecomunicações	Soluções de Compatibilidade Eletromagnética para Máquinas Seladoras de RF	Hugo A Domínguez	Elisete Ternes Pereira	Projeto PIBIC - FURB /CNPQ, Ciclo 2005/2006	2005	2006
DEET	Engenharia Elétrica e Telecomunicações	Identificação e caracterização de exposição ocupacional à radiação eletromagnética não ionizante e estudo dos efeitos biológicos decorrentes.	Hugo A Domínguez	Elisete Ternes Pereira, Marcelo Grafulha Vanti	Projeto Interno DEET	2004	2006
DEET	Engenharia Elétrica e Telecomunicações	Desenvolvimento de aplicativos CAD para a análise e projeto de estruturas de RF.	Hugo A Domínguez	Marcelo Grafulha Vanti	Projeto Interno DEET	2005	atualidade
DEET	Eng. Elétrica / Telecomunicações	Projeto PLC	Elisete Ternes Pereira		CELESC		
DEET		Estudo de conversores estáticos para acionamento de máquinas elétricas	Adriano Péres	Sergio Vidal; Altamir Borges	Furb		
DEET		Desenvolvimento de células de comutação suave para aplicação em inversores de tensão	Adriano Péres		PIPe/Artigo 170		
DEQ	Exatas e da Terra	Desenvolvimento de metodologias pra produção de biodiesel residual	Antonio André Chivanga Barros		PIBIC/CNPq e FURB	ago/05	jul/06
DEQ	Exatas e da Terra	Estudo experimental do transporte de contaminantes	Edelberto Luiz Reinehr		PIBIC/CNPq e	ago/05	jul/06

		em ambientes confinados - visualização e análise do escoamento com obstáculos aquecidos e "Estudo experimental do transporte de contaminantes em ambientes confinados - visualização e análise do escoamento com obstáculos resfriados"			FURB		
DEQ	Exatas e da Terra	Predição de comportamento de estação de tratamento de efluentes usando redes neurais	Laércio Ender		PIBIC/CNPq e FURB	ago/05	jul/06
DEQ	Exatas e da Terra	Uso de planejamento experimental fatorial completo para otimização das concentrações de reguladores de crescimento em cultivo de células de pimenta longa (Piper hispidinervium) em meio submerso	Lorena Benathar Ballod Tavares		PIBIC/CNPq e FURB	ago/05	jul/06
DEQ	Exatas e da Terra	Aplicação de modelagem matemática e de estratégias de controle na produção de xilanases por fermentação em estado sólido	Márcia Brandão Palma		PIBIC/CNPq e FURB	ago/05	jul/06
DEQ	Exatas e da Terra	Análise do movimento transiente de bolhas e gotas em fluido newtoniano infinito pelo método Lattice Boltzmann	Sávio Leandro Bertoli		PIBIC/CNPq e FURB	ago/05	jul/06
DEQ	Exatas e da Terra	Reuso de água no tingimento de malha de algodão	José Alexandre Borges Valle		PIBIC/CNPq e FURB	ago/06	jul/07
DEQ	Exatas e da Terra	Implantação de estratégias de controle multivariável em reator de pirólise	Laércio Ender		PIBIC/CNPq e FURB	ago/06	jul/07
DEQ	Exatas e da Terra	tratamento térmico em madeira Eucalyptuscomo uma medida fitossanitária - um estudo econômico	José Alexandre Borges Valle		PIBIC/FURB	ago/06	jul/07
DEQ	Exatas e da Terra	Transferência de calor e umidade na secagem da madeira de marupá (Simarouba amara)	José Alexandre Borges Valle		PIBIC/FURB	ago/05	jul/06
DEQ	Exatas e da Terra	Avaliação de performance de estratégias de controle em unidade piloto	Laércio Ender		PIBIC/FURB	ago/05	jul/06
DEQ	Exatas e da Terra	Implantação de unidade piloto para teste de estratégias de controle.	Laércio Ender		FUNCITEC	2006	2007
DEQ	Exatas e da Terra	Estudo cinético da produção de glucoamilases por fermentação em estado sólido	Márcia Brandão Palma		PIBIC/FURB	ago/05	jul/06
DEQ	Exatas e da Terra	Desenvolvimento de estratégias metodológicas para purificação do biodiesel residual	Antonio André Chivanga Barros		PIPE 170	2006	2006
DEQ	Exatas e da Terra	Avaliação da possível interação de embalagem de PHB em produtos lácteos	Doris Zwicker Bucci		PIPE 170	2006	2006
DEQ	Exatas e da Terra	Estudo Experimental e Numérico sobre o Escoamento Gás-Sólido em Separadores Ciclônicos	Henry França Meier		PIPE 170	2006	2006

DEQ	Exatas e da Terra	Estudo Experimental e Numérico sobre o Escoamento Gás-Sólido em Separadores Ciclônicos	Henry França Meier		FAPESC	jun/06	mai/07
DEQ	Exatas e da Terra	Filtração de água de chuva com membranas cerâmicas	José Alexandre Borges Valle		PIPE 170	2006	2006
DEQ	Exatas e da Terra	Análise proteônica de células de Piper hispidinervium em resposta aos indutores de safrol	Lorena Benathar Ballod Tavares		PIPE 170	2006	2006
DEQ	Exatas e da Terra	Análise proteônica de Pycnoporus sanguineus durante a síntese de cinabarina	Lorena Benathar Ballod Tavares		PIPE 170	2006	2006
DEQ	Exatas e da Terra	Análise do Movimento Transiente de Partículas pelo Método “Lattice Boltzmann”	Sávio Leandro Bertoli		PIPE 170	2006	2006
DEQ	Exatas e da Terra	Formação continuada e a reflexão docente no CCT da FURB	Sávio Leandro Bertoli		PIPE 170	2006	2006
DEQ	Exatas e da Terra	Transporte de contaminantes em ambientes confinados - visualização do escoamento e validação numérica	Edelberto Luiz Reinehr	Henry França meier	CNPq	jul/05	jul/07
DEQ	Exatas e da Terra	Desenvolvimento e implantação em escala industrial de processo para clareamento de madeira	Henry França Meier	Clodoaldo Machado	FUNCITEC/Edital - 001/2004 Programa SC-Inovação PAPPE	2004	2007
DEQ	Exatas e da Terra	Utilização de óleo de mamona para produção de insumos químicos para síntese de substâncias que promovem sabor e aroma utilizadas pelas indústrias de alimentos	Henry França Meier	Pablo Rosendo Yunes	FUNCITEC/Edital - 001/2004 Programa SC-Inovação PAPPE	2004	2006
DEQ	Exatas e da Terra	Projetos especiais em engenharia Votorantim/Fundação Fritz Muller	Henry França Meier	Atilano Antonio Vegini	Votorantim	2003	2007
DEQ	Exatas e da Terra	Avaliação das condições de processo na síntese de compostos antibacterianos pelo fungo Pycnoporus sanguineus	Lorena Benathar Ballod Tavares		Rede Proteoma FINEP/FAPESC	2005	2007
DEQ	Exatas e da Terra	Produção de biomassa liofilizada de Vibrio fischeri para ensaios ecotoxicológicos	Lorena Benathar Ballod Tavares		FAPESC/Edital - 001/2004 Programa SC-Inovação PAPPE – fase 1	2005	2007
DEQ	Exatas e da Terra	Aperfeiçoamento de tecnologias de craqueamento catalítico de petróleo em leito fluidizado (PADCT III)	Henry França Meier	Atilano A. Vegini	UNICAMP/FURB	2003	2007
DEQ	Exatas e da Terra	Células de pimenta longa (Piper hispidinervium)	Lorena Benathar Ballod	Rita de Cássia S. C.	CNPq/Edital	2005	2007

		cultivadas em sistema submerso para avaliação da rota bioquímica de produção de safrol	Tavares	Valle, Rosete Pescador	Universal		
DEQ	Exatas e da Terra	Transporte de contaminantes em ambientes confinados-visualização do escoamento e validação numérica	Edelberto Luiz Reinehr	Henry França Meyer	CNPq/Edital Universal	jul/05	jul/07
DEQ	Exatas e da Terra	Transporte de contaminantes pelo ar em ambientes confinados: estudo experimental e validação numérica em CFD	Edelberto Luiz Reinehr	Henry França Meyer	FUNCITEC	2004	2006
DEQ	Exatas e da Terra	Pirólise Rápida de Biomassa em Unidade Piloto Multipropósito: O Caso dos Resíduos Gordurosos e Florestais	Henry França Meier	Pablo Rosendo Yunes, Laercio Ender	FAPESC/Edital 02/2003 - Universal	2003	2007
DEQ	Exatas e da Terra	Desenvolvimento de um produto de baixo poder calórico a partir da batata yacon cultivada no Alto Vale do Itajaí	José Alexandre Borges Valle	Savio Leandro Bertoli, Rita de Cassia Siqueira Curto Valle, Lorena Benathar Ballod Tavares, Ieda Maria Begnini, Morgana Kretzschmar	FAPESC/Edital 02/2003 - Universal	2004	2006
DEQ	Exatas e da Terra	Estudo e visualização de escoamentos fluidodinâmicos com a presença de partículas sólidas em ambientes confinados com obstáculos internos	Edelberto Luiz Reinehr		interno	2003	2006
DEQ	Exatas e da Terra	Projetos Especiais de Engenharia / FFM	Henry França Meier	Amilcar Odinir Stinghen, Pablo Rosendo Yunes, Cintia Soares, Atilano Antonio Vegini, Laercio Ender, Edelberto Luiz Reinehr	interno	2005	2006
DEQ	Exatas e da Terra	Aperfeiçoamento do Processo de Craqueamento Catalítico Através de Técnicas de Fluidodinâmica Computacional (CFD): Riser, Ciclones e Regenerador	Henry França Meier	Atilano Antonio Vegini	UNICAMP/FURB	2005	2007
DEQ	Exatas e da Terra	Avaliação da fluidodinâmica de um prato de destilação por técnicas experimentasi e da fluidodinâmica computacional	Henry França Meier	Antonio Andre Chivanga Barros	CTPETRO/FINEP	2004	2006
DEQ	Exatas e da Terra	Simulação e Validação de Modelo 3-D para Projeto de Reator de Pirólise de Resíduos	Henry França Meier	Antonio Andre Chivanga Barros	UNICAMP/FURB	2003	2006

DEQ	Exatas e da Terra	Proposição de uma Metodologia para Tratamento / Reaproveitamento de Gases não-condensáveis Provenientes da Pirólise de Resíduos em Unidade Piloto Multi-Propósito de Pirólise Rápida	Henry França Meier	Antonio Andre Chivanga Barros	UFSC/FURB	2005	2008
DEQ	Exatas e da Terra	Modelagem Matemática Multifásica, Tridimensional e Transiente para Problemas de Engenharia Química	Henry França Meier	Antonio Andre Chivanga Barros	UNICAMP/FURB	2005	2006
DEQ	Exatas e da Terra	Modelagem Multifásica para Ciclones de Alta Eficiência	Henry França Meier	Atilano Antônio Vegini	UNICAMP/FURB	2004	2006
DEQ	Exatas e da Terra	Termofluidodinâmica do Escoamento Gás-Sólido por Técnicas de CFD	Henry França Meier		UNICAMP/FURB	2004	2007
DEQ	Exatas e da Terra	Aproveitamento de águas de chuva: avaliação da qualidade e tratamento	José Alexandre Borges Valle	José Alexandre B. Valle, Adilson Pinheiro e Marcos Rivail da Silva	FUNCITEC	2004	2006
DEQ	Exatas e da Terra	Otimização da Unidades de Recuperação de Cloreto de Metileno - Cremer S.A	Amilcar Odinir Stinghen		Fund. Fritz Muller.	2006	2007
DEQ	Exatas e da Terra	Projeto "Reuso de Águas de Processo e Recuperação de Calor" KYLY Têxtil Ltda - prazo 12 meses	Amilcar Odinir Stinghen		Gerenciadora do contrato: Instituto Gene/Agit	2006	2007
DEQ	Exatas e da Terra	Caracterização das diversas águas de processo frente suas características Físico-químicas.	Amilcar Odinir Stinghen		Fomento Kyly Textil Ltda. Projeto Gene/Agit/Furb /DEQ. Duração 6 meses.	2006	2007
DEQ	Exatas e da Terra	Recuperação de águas contaminadas com óleo soluvel em unidades geradoras de vapor/eletrica da Benecke Ltda. Fomento: Benecke Irmaos e Cia Ltda.	Amilcar Odinir Stinghen		Benecke Irmaos e Cia Ltda. Duracao 6 meses.	2006	2007
DEQ	Exatas e da Terra	Estudo alternativo de fontes energéticas como alvo de integração entre unidade de secagem de lodo da indústria têxtil e unidade geradora de vapor e energia elétrica da Benecker Irmãos Ltda. Fonte Financiadora a propor Albretch, Benecker e LFC. Bolsista a definir.	Amilcar Odinir Stinghen		Albretch, Benecker e LFC.	2006	2007
DEQ	Exatas e da Terra	Desenvolvimento de estratégias de otimização, identificação e controle não-linear baseadas em redes neurais	Laércio Ender	Elis Regina Duarte	DEQ	2004	2007

DEQ	Exatas e da Terra	Estudos Experimentais de Fluidodinâmica Usando a Técnica de Laser Dopler em Ciclones	Henry França Meier	Atilano Antonio Vegini	FINEP	2002	2007
DEQ	Exatas e da Terra	Conversão Físico-Química e Valoração de Resíduos da Atividade dos "Limpa-Fossas"	Henry França Meier	Antônio A. C. Barros	FUNCITEC	2004	2006
DEQ	Exatas e da Terra	Desenvolvimento de processos quimico têxteis + limpos no tingimento de malha de algodão	José Alexandre Borges Valle		Orientação-mestrado Engenharia Ambiental	2005	2006
DEQ	Exatas e da Terra	POTENCIAL BIOTECNOLÓGICO DE FUNGOS DO GÊNERO Polyporus	Lorena Benathar Ballod Tavares	Gladys R. Thomé Vieira, Alessandro Guedes, Alessandra Beirith, Agenor Furigo	FURB/Edital Interno-PROPEP-01/2005	2005	2006
DEQ	Exatas e da Terra	Desenvolvimento de Produtos de Panificação Empregando Farinha de Resíduos do Processamento da Palmeira Real da Austrália (archontophoenix alexandrae)	Lorena Benathar Ballod Tavares		FAPESC	jun/2006	mai/07
DEQ	Exatas e da Terra	UTILIZAÇÃO DO RESÍDUO DO PROCESSAMENTO DO PALMITO DA PALMEIRA REAL Archontophoenix alexandrae PARA A PRODUÇÃO DE SHIITAKE Lentinula edodes	Lorena Benathar Ballod Tavares	Rita de Cássia Siqueira Curto Valle, Farah Diba F. Dalsenter	Programa de Mestrado em Engenharia Ambiental	2005	2006
DEQ	Exatas e da Terra	RESÍDUO AGROINDUSTRIAL DA PALMEIRA REAL DA AUSTRÁLIA Archontophoenix alexandrae COMO COMPONENTE PARA SUBSTRATO DE ESPÉCIES ORNAMENTAIS	Rosete Pescador	Lorena Benathar Ballod Tavares	Programa de Mestrado em Engenharia Ambiental	2005	2006
DEQ	Exatas e da Terra	Produção de isodrinemediol por Polyporus tricholoma cultivo em reator de coluna com resíduo de palmeira real-da-austrália	Agenor Furigo	Lorena Benathar Ballod Tavares	Programa de Mestrado em Engenharia Química-UFSC	2005	2006
DEQ	Exatas e da Terra	Análise Proteômica de Mycoplasma em suíno	Lorena Benathar Ballod Tavares	Rita de Cássia S. Curto Valle, Márcia Brandão Palma, Rubiana Ramos e Mariane Liebl	FINEP/FAPESC	2005	2007
DEQ	Exatas e da Terra	Compostagem de Resíduos da Palmeira Real	Marcos Caldeira	Lorena B. B. Tavares	Programa de Mestrado em Eng. Ambiental	2005	2006

DEQ	Exatas e da Terra	Obtenção da dados sobre utilização de agrotóxicos na Bacia do Rio Pipiriguaçu (SC) visando a implantação de Políticas Públicas.	Lorena Benathar Ballod Tavares	Gladys R. Thomé Vieira	Programa de Mestrado em Engenharia Ambiental	2005	2007
DEQ	Exatas e da Terra	Percepção rural e urbana sobre agrotóxicos e insumos agrícolas na região do meio oeste catarinense.	Lorena Benathar Ballod Tavares	Rosete Pescador	Programa de Mestrado em Engenharia Ambiental	2005	2007

Tabela 19k – Projetos de extensão desenvolvidos pelo centro

Projeto	Procedência	Coordenação	Data	Co-partícipes	Tipo do evento	Orçamento	Participantes
Programa de Extensão Observatório do Desenvolvimento Regional	DAU	Claudia Siebert	2006	PNUD - Programa das nações Unidas para o Desenvolvimento	Programa de Extensão		Sara Moretti e Eloisa Guedert
Programa de Extensão Revisão do Plano Diretor de Itajaí	DAU	Claudia Siebert	Jul/2006 a Dez/2006	Prefeitura Municipal de Itajaí	Consultoria Técnica	R$82.000,00	Profa. Sandra Momm, Profa. Sandra Krieger, Arq. Ana Raquel Máximo, Arq. Cassandra Faes, Arq. Carla Tomaselli, Elisa Teixeira, Dayse Rodrigues e Maiara Dorigon.
Assessoria ao Plano Diretor da Prefeitura Municipal de Gaspar/SC	DAU	Profª. Carla Back	abril a setembro/ 2006	Prefeitura de Gaspar	Proj Extensão de Assessoria ao Plano Diretor		Prof. Luiz Alberto Souza; Prof.Alexandre Gevaerd
Assessoria ao Plano Diretor da Prefeitura Municipal de Indaial/SC	DAU	Prof. Luiz Alberto Souza	set. a dez/2006	Prefeitura de Indaial	Assessoria para Revisão do Plano Diretor		Prof. João Noll; Profª. Sandra Schult; Profª Carla Back
Programa Construir	DAU	Silvia Odebrecht	março a dezembro de 2006	Intendência do Grande Garcia			alunos e comunidade
Projeto Quatro Mais	DEPD	Beate Frank	Junho de 2006 a Julho de 2007	Comunidade acadêmica, interna/externa e Setor privado	Projeto	R$ 40.464,50	Carina Henkels, Beate Frank, Clarisse Odebrecht, Élcio Schuhmacher, Anja Grothe-Senf, Seref Aynacioglu, Geovani Zanella
Curso de Perícia Ambiental	DEF	Prof. Erwin Hugo Ressel Filho	11/09/06 - 11/10/06	Fund. Fritz Müller	Curso		Acadêmicos

19.3 Recursos humanos

Tabela 19l – Recursos humanos

CCT	Nº de servidores		Horas semanais		Média h.semanais / servidor	
	I Sem.	II Sem.	I Sem.	II Sem.	I Sem.	II Sem.
Professor	115	113	3.137	3.141	27,28	27,80
Técnico-Administrativo	16	16	640	640	40,00	40,00
Docente + Técnico-Administrativo	**131**	**129**	**3.777**	**3.781**	**28,83**	**23,31**
Prestador de Serviço	-	-	-	-	-	-
Bolsista	49	49	980	980	20,00	20,00
TOTAL	**180**	**178**	**4.757**	**4.761**	**26,43**	**26,75**

19.4 Execução orçamentária

Tabela 19m - Execução orçamentária

CCT	2005		2006		VARIAÇÃO	
DESCRIÇÃO	Orçado	Executado	Orçado	Executado	Exec./Orç.	Exec. 2005/2006
Receitas	**11.623.678**	**13.068.289**	**13.093.011**	**14.076.794**	**7,5%**	**7,7%**
Despesas	**8.827.681**	**9.710.897**	**9.494.769**	**10.301.457**	**8,5%**	**6,1%**
Pessoal e Encargos Sociais	7.739.589	8.513.131	8.426.947	9.464.138	12,3%	11,2%
Material de Consumo	155.669	128.083	161.896	130.002	-19,7%	1,5%
Passagens de Despesas de Locomoção	115.103	105.640	133.661	120.111	-10,1%	13,7%
OST - Pessoa Física	284.507	222.814	261.765	252.519	-3,5%	13,3%
OST - Pessoa Jurídica	232.814	164.680	230.500	134.922	-41,5%	-18,1%
Equip. e Material Permanente	300.000	576.549	280.000	199.766	-28,7%	-65,4%

20. ASSESSORIA DE IMPRENSA

20.1. Atribuições da Assessoria de Imprensa

A Assessoria de Imprensa, que ocupava uma sala no Prédio da Reitoria, no bloco M, foi responsável como setor, até outubro de 2006, durante a gestão Egon Schramm/Rui Rizzo, pela execução de atividades de jornalismo impresso da FURB e pela relação jornalística permanente com os órgãos de Comunicação da Região de Blumenau, de Santa Catarina e até de outros estados quando necessário.

A Assessoria era diretamente vinculada à Reitoria. Com a posse da nova Reitoria, no final de outubro, a AI foi incorporada à recém-criada Coordenadoria de Comunicação e Marketing, assim como os demais setores afins.

Além de divulgar e promover a Universidade junto às comunidades interna e externa, através de veículos jornalísticos (rádios, televisões, jornais, internet e agora através da newsletter), a AI tinha, ainda, a missão de preservar a imagem e a integridade da instituição nas matérias publicadas, internamente e na sua relação diária com os órgãos de imprensa. Cabia à Assessoria de Imprensa, também, coordenar o registro fotográfico dos eventos e atividades da FURB, em todos os seus segmentos.

Atuava internamente para um público de 16 mil pessoas (entre alunos, professores e funcionários) e externamente, especialmente junto à comunidade regional e estadual.

A Assessoria editava há 27 anos um jornal impresso (bimensal desde 2004, com o lançamento do informativo interno, mensal, chamado Em Dia), com 226 edições publicadas até setembro de 2006. O jornal que sairia em novembro foi cancelado, a pedido da Nova Reitoria. Nestes 27 anos de existência, o JU publicou cerca de 800 reportagens e realizou uma tiragem total de 600 mil exemplares. Abordava a pesquisa, o ensino e a extensão de maneira detalhada e com densidade editorial e jornalística. Seu futuro está sendo rediscutido. Nos planos da nova administração da FURB, poderá ser substituído por uma revista.

As edições do JU seguiram o princípio de ter os alunos da Instituição como o foco principal das matérias jornalísticas, entendendo este veículo como um dos principais meios de comunicação interno e externo da FURB. O informativo era distribuído nos câmpus da FURB, na região central de Blumenau (prédios comerciais/residenciais), aeroporto de Navegantes, terminais urbanos de passageiros, todas as escolas de segundo grau e cursos pré-vestibular.

A Assessoria de Imprensa participava, ainda, do conteúdo noticioso da página principal da FURB na internet e até abril de 2005 editou o informativo Em Dia, relançado em agosto de 2004; o informativo, em 2006, era de responsabilidade do marketing, noticiando informações do dia-a-dia da Universidade, voltando-se especialmente para o público dos servidores (professores e funcionários), numa espécie de *house organ*. Em contrapartida, a Imprensa assumiu a edição do *newsletter* (boletim eletrônico remetido via e-mail), lançado em 15/12/05, semanal, informando não só à comunidade acadêmica como a

externa - um banco de e-mails estará sendo permanentemente construído visando a chegar a 50 mil endereços em cinco anos - hoje são cerca de 6 mil.

Externamente, a Assessoria de Imprensa enviava diariamente *releases* sobre programas, atividades e eventos da FURB e respondia por informações, fotos e imagens para cerca de 80 veículos de comunicação externos à Universidade. Em 2006 foram encaminhados cerca de 250 *releases*, mantendo a média histórica do setor. A idéia é que suas atribuições permaneçam funcionando como setor de Jornalismo na CCM, descentralizando profissionais.

Além de produzir textos e imagens fotográficas sobre os fatos do dia-a-dia da FURB, seus quatro profissionais faziam o assessoramento dos entrevistados na FURB pela mídia externa. Diariamente atendia jornalistas procurando professores da Universidade para serem fontes de suas reportagens, seja no rádio, jornal ou televisão, sobre os mais variados temas e áreas de saber, fortalecendo a imagem da FURB como instituição a quem a comunidade pode recorrer para atender as mais variadas demandas por informações.

20.2. Atividades desenvolvidas em 2006

A leitura das ações da Assessoria de Imprensa, no decorrer de 2006, continuou positiva, na avaliação dos profissionais da AI, e colocou em relevo as seguintes atividades:

- Manutenção da média de produção de textos jornalísticos (releases) enviados para a imprensa. Foram enviados em 2006 cerca de 230 releases. Em 2005 foram cerca de 250 releases, contra 200 releases (2004) e 202 (em 2003).

- 2) Manutenção do volume de mídia gratuita na imprensa em relação a 2005, em que pese a concorrência por espaço na imprensa com as demais instituições de ensino superior que se instalaram na região de Blumenau nos últimos 8 anos. Entre janeiro e dezembro de 2006, a FURB conquista na imprensa escrita um considerável espaço gratuito de 51 mil centímetros/coluna. Estima-se que obteve ainda, entre 20 e 25 horas de reportagens em televisões de Santa Catarina.

Esses espaços conquistados gratuitamente na Imprensa, se pagos exigiriam, no mínimo, R$ 1 milhão, dos quais estima-se R$ 300 mil nas emissoras de televisão e R$ 750 mil nos jornais, como mostra o clipping diário de notícias da FURB que emplacam na imprensa (produzido e arquivado pela Assessoria de Imprensa). Mas a melhor aferição é aquela que leva em conta não só a qualidade da informação transmitida, como a excelente credibilidade da equipe da AI junto aos veículos de comunicação do Estado.

Neste cálculo de inserção da FURB na mídia gratuita estão excluídas as entrevistas nas cerca de 20 emissoras de rádio da região de Blumenau, que não têm um serviço especializado de monitoramento de noticiário. Mas aponta-se uma estimativa mínima de 200 minutos/dia nas 20 rádios (10 minutos em cada rádio/20 dias por mês), o que, se fosse pago, custaria R$100 mil/mês, calculando-se R$25,00 uma inserção de 1 minuto na rádio (média do mercado).

Centimetragem: O espaço que a FURB conquistou na mídia impressa é calculado em centímetros/coluna com base no clipping feito diariamente. A base de cálculo, para sabermos quanto isso representa em dinheiro, caso a FURB tivesse que pagar esse espaço, é o preço atual do centímetro coluna praticado no varejo (mais barato). O valor médio é de R$15,00.

Entre as grandes publicações impressas de Santa Catarina, o **Jornal de Santa Catarina** lidera o segmento jornal onde a FURB publicou, gratuitamente, cerca de 30 mil mil centímetros/coluna, espaço equivalente, se fosse pago, a R$ 450 mil, Em segundo lugar, vem o jornal Folha de Blumenau, com cerca de 8 mil cm/col, seguido do Jornal **A Notícia**, de Joinville, com cerca de 5 mil cm/ e o jornal Diário Catarinense que manteve a cobertura com 4.500 cm/col.

20.3. Remessa de Matérias (press-releases)

Emissoras de rádio da região que recebem material jornalístico diariamente, observando-se que as demais rádios de Santa Catarina recebem apenas os releases com maior abrangência comunitária e interesse institucional:

- Rádio CBN
- Rádio Menina FM (Blumenau e Balneário Camboriú)
- Rádio Bandeirantes (ex-Blumenau)
- Rádio Band
- Rádio União FM
- Rádio Clube
- Rádio Atlântida FM
- Rádio FM 90
- Rádio Clube de Indaial
- Rádio Cultura de Timbó
- Rádio Diplomata FM
- Rádio Catarinense
- Rádio Araguaia
- Rádio Pomerode
- Rádio Mirador
- Rádio Stúdio FM
- Rádio Nereu Ramos
- Rádio Sentinela do Vale
- Rádio Guararema FM
- FURB FM

20.4. Remessa Diária do Clipping

Todas as publicações sobre a FURB ou de matérias em que a instituição é mencionada em jornais são recortadas, identificadas e coladas para posteriormente serem fotocopiadas e comporem o clipping de recortes. Cópia do clipping era remetido, diariamente, a cerca de 30 setores estratégicos da FURB. O clipping de recortes permite acompanhar a inserção de matérias encaminhadas e intermediadas pela Assessoria de

Imprensa, bem como, mensurar, periodicamente, o espaço ocupado pela FURB na mídia impressa. Esse procedimento existe há mais de 15 anos na Universidade. Em 2007 o clipping será distribuído eletronicamente, em forma de notícias comentadas; os recortes continuarão a ser arquivados para apoiar decisões estratégicas de ação.

20.5. Relação de jornais impressos contatados regularmente pela Assessoria de Imprensa

- Jornal de Santa Catarina
- Folha de Blumenau
- Gazeta Mercantil
- Jornal A Notícia
- Diário Catarinense
- Die Zeitung
- Gazeta Catarinense
- A Voz da Razão
- Correio Comunitário
- Cruzeiro do Vale
- Jornal da Educação
- Município (de Brusque)
- Pomerode Zeitung
- Jornal do Médio Vale
- Jornal Vale do Norte
- Diário de Brusque
- Diário Litoral
- Folha do Norte
- Noticenter (internet)
- Folha Blumenauense (internet)

20.6. Emissoras de TV contatadas regularmente pela Assessoria de Imprensa

- RBS TV
- TV Galega
- REDE TVSUL
- TVBV
- Record
- TV Cultura
- TV O Estado
- FURB TV
- REDE SC/SBT

20.7. Fotógrafo

A fotografia é terceirizada na Universidade, sob a responsabilidade da Assessoria de Imprensa. Em 2006, impondo séria restrição aos pedidos, foram atendidos inúmeros

setores da FURB, com quase duas mil fotografias. As fotos impressas e em CD são enviados ao Arquivo Fotográfico da FURB, localizado na Biblioteca Central.

20.8. Recursos Humanos

Tabela 20a – Recursos Humanos

IMPRENSA	Nº de servidores	Horas semanais	Média h.semanais / servidor
Professor	0	0	0,00
Técnico-Administrativo	5	140	28
Docente + Técnico-Administrativo	**5**	**140**	**28**
Prestador de Serviço	0	0	0,00
Bolsista	2	40	20
TOTAL	**7**	**180**	**25,7**

20.9. Execução Orçamentária

Tabela 20b – Execução Orçamentária

IMPRENSA	2005		2006		VARIAÇÃO	
DESCRIÇÃO	Orçado	Executado	Orçado	Executado	Exec./Orç.	Exec. 2005/2006
Receitas	**0**	**0**	**0**	**0**	-	-
Despesas	**420.729**	**327.115**	**439.656**	**382.002**	**-13,1%**	**16,8%**
Pessoal e Encargos Sociais	340.434	269.842	358.521	329.697	-8,0%	22,2%
Material de Consumo	1.620	640	1.685	1.532	-9,1%	139,3%
Passagens de Despesas de Locomoção	825	787	5.000	1.617	-67,7%	105,5%
OST - Pessoa Física	20.650	11.120	18.930	17.236	-8,9%	55,0%
OST - Pessoa Jurídica	54.200	44.097	51.320	30.494	-40,6%	-30,8%
Equip. e Material Permanente	3.000	629	4.200	1.427	-66,0%	126,9%

21. ASSESSORIA DE RELAÇÕES INTERNACIONAIS

21.1 Atribuições da Assessoria de Relações Internacionais

A Assessoria de Relações Internacionais tem por missão o desenvolvimento do espírito de cooperação internacional interuniversitário por meio de atividades relacionadas com a troca de experiências, dos intercâmbios estudantil, docente e técnico-administrativo. Assim, compete à Assessoria de Relações Internacionais, enquanto órgão diretamente subordinado à Reitoria:

- planejar e coordenar as ações ligadas ao relacionamento internacional, primando pela colaboração entre pessoas ou órgãos envolvidos;
- promover e manter intercâmbio com instituições universitárias e outros organismos internacionais, estimulando o desenvolvimento de projetos, estudos, estágios, cursos e pesquisas nas diversas áreas do conhecimento;
- promover, encaminhar e viabilizar, em conjunto com as diversas unidades da Universidade, a consecução de acordos e/ou convênios de cooperação internacional;
- encaminhar para os organismos de fomento internacional propostas de intercâmbio recebidas das Unidades Universitárias e acompanhar a sua execução;
- divulgar informações sobre cursos, bolsas de estudos e programas de intercâmbio de instituições estrangeiras;
- viabilizar as condições necessárias para a operacionalização das ações de intercâmbio internacional.

21.2 Atividades desenvolvidas em 2006

As atividades desenvolvidas pela Assessoria de Relações Internacionais, no ano de 2006, podem ser divididas segundo as seguintes modalidades: convênios celebrados, mobilidade estudantil e docente, projetos, eventos, visitas e suporte em informações para docentes e discentes.

21.3 Convênios

Foram cinco os convênios assinados, a saber:

- convênio com a Universidad Austral de Chile, de Valdivia, Chile (assinado em dezembro de 2005);
- convênio com a Hochschule Offenburg, de Offenburg, Alemanha;
- convênio com a Universidade da Beira Interior, de Covilhã, Portugal;
- convênio com a Högskolan i Halmstad, de Halmstad, Suécia;
- convênio com a Fachhochschule Bingen, de Bingen am Rhein, Alemanha.

21.4 Mobilidade acadêmica

No campo da mobilidade estudantil e docente, foram acolhidos quarenta e um estudantes estrangeiros:

- um estudante chileno da Universidad Austral de Chile, Valdivia, Chile, para estudar durante o segundo semestre de 2006 no curso de Ciências Sociais.
- um estudante chileno da Universidad Austral de Chile, Valdivia, Chile, para estudar durante o segundo semestre de 2006 no curso de Turismo e Lazer e realizar um estágio sob a orientação do professor Carlos Alberto Cioce Sampaio.
- um estudante alemão da Fachhochschule für Wirtschaft Berlin, Berlin, Alemanha, para estudar durante o segundo semestre de 2006 no curso de Engenharia de Produção, sob orientação da professora Beate Frank;
- uma estudante alemã da Fachhochschule für Wirtschaft Berlin, Berlim, Alemanha, para estudar durante o segundo semestre de 2006 e o primeiro de 2007, no curso de Engenharia de Produção, sob orientação da professora Beate Frank;
- uma estudante alemã da Technische Fachhochschule Berlin, Berlim, Alemanha, para realizar seu estágio de Conclusão de Curso no Laboratório de Desenvolvimento de Processos, sob a orientação do professor Henry França Meier, por quatro meses;
- uma estudante sueca, da Parkskolan, de Örnsköldsvik, Suécia, para participar de atividades na FURB, por três meses;
- a estudante Indira Larissa Inocencio Silva, de Cabo-Verde, aceita como aluna regular no curso de Psicologia através do Programa de Estudantes-Convênio de Graduação (PEC-G);
- vinte estudantes angolanos, do convênio com a empresa angolana Sonangol de combustíveis e a empresa Siano&Rego de gestão de recursos humanos. Os estudantes estão na condição de alunos regulares nos seguintes cursos:
  - Engenharia Química;
  - Engenharia Elétrica;
  - Engenharia de Telecomunicações;
  - Engenharia Civil;
  - Farmácia;
  - Medicina;
  - Odontologia;
  - Enfermagem;
  - Nutrição;
- Dezenove estudantes, sendo destes 14 pagantes e 5 conveniados. 12 alemães, 1 peruano, 2 chilenos, 1 japonês, 1 estadunidense, 3 suecas para freqüentar aulas no Curso de Português para Estrangeiros no Laboratório de Línguas.

Esta Assessoria foi responsável pelo encaminhamento ao Exterior dos seguintes estudantes e professores:

- para a California State University, de Hayward, Estados Unidos, as estudantes Andressa Christina Theiss Pinto e Carla Caroline Machado, para realizar curso de inglês durante três meses;

- para a Univeridade do Minho, de Braga, Portugal, por um semestre, as estudantes Débora Caroline Packer e Sheila Elaine Brummund, do curso de Nutrição. O estudante André Marcondes Pedott, do curso de Comunicação Social, foi aceito por um ano.
- para a Alanus Hochschule, de Alfter bei Bonn, Alemanha, durante um ano, o estudante Marlon Augusto Tomio, do curso de Comunicação Social;
- para a Parkskolan, de Örnsköldsvik, Suécia, por três meses, a estudante Karin Hellen Froehlich, do curso de Comunicação Social;
- para a Universidade do Porto, de Porto, Portugal, por um semestre, a estudante Maria Helena Klöppel, do curso de Direito;
- para a Technische Fachhochschule Berlin, de Berlim, Alemanha, os estudantes do curso de Engenharia Química, Rodolfo Heitor Vargas Rebelo, aceito por um ano e Hugo Richter, aceito por um semestre.
- para a Universidade de Évora, de Évora, Portugal, as estudantes do curso de Arquitetura e Urbanismo, Sabrina Fabris e Fabiane da Silva Brasil, ambas aceitas por um ano.
- para a Växjo Universitet, de Växjo, Suécia, por duas semanas, a professora Edinara Terezinha de Andrade e o professor Jorge Gustavo Barbosa de Oliveira, com a finalidade visitar e de ministrar palestras na referida Instituição.

A tramitação da documentação junto aos órgãos oficiais brasileiros e a recepção de professores estrangeiros também foram de responsabilidade desta Assessoria.

21.5 Projetos

- Apoio à Editora da FURB para publicar em língua portuguesa, o livro "*Norsk Historie*". A obra versa sobre a *História da Noruega*, escrita pelo professor Berge Furre, historiador norueguês da Universitetet i Oslo.
- Ampliação das atividades do Curso de Português para Estrangeiros, em parceria com o Laboratório de Línguas.
- Organização de viagens culturais para os estudantes estrangeiros da instituição.
- Curso básico de língua sueca, oferecido para a comunidade acadêmica no período de setembro a dezembro de 2006, completando um total de 36 horas-aula. O curso foi ministrado pela estudante intercambista sueca, Hildur Maria Margareta Elfving.

21.6 Eventos

A Assessoria de Relações Internacionais, no domínio dos eventos, organizou:

- apoio a palestra sobre “Braunschweig, a Alemanha e a União Européia”, realizada pelo professor Edmund Heide, representante da cidade alemã de Braunschweig.

- palestra sobre “A Educação Superior nos EUA”, realizada por Gleidson Gouveia, do U.S. Department of State Affiliated Educational Advising Center.
- palestra sobre “O Processo de Educação Superior na França”, realizada por Carlos Eduardo Locatelli, da Agence Edufrance.
- apoio a palestra sobre “Direitos Humanos e política na América Latina”, realizada pela Srª Hebe de Bonafini, presidenta da Asociación Madres de Plaza de Mayo (Buenos Aires, Argentina), na semana comemorativa aos 20 anos do Curso de Ciências Sociais.
- apoio a palestra sobre “Natureza, Ciência e Conhecimento no Pensamento Moderno”, realizada pelo professor do Departamento de Sociologia da Universidade de Oregon (EUA), John Bellamy Foster. A palestra se deu no âmbito das Jornadas Bolivarianas, que aconteceram simultaneamente na UFSC, sob a responsabilidade do Núcleo de Estudos Latino Americanos (IELA) e na FURB, sob a responsabilidade do Núcleo de Estudos Latino Americanos.
- palestra sobre “Os Programas de Intercâmbio e bolsas de estudo para a Alemanha” realizada por Katja Reinecke, Leitora do Serviço Alemão de Intercâmbio Acadêmico – DAAD.

Esta Assessoria, durante o decorrer de 2006, participou dos seguintes eventos:

- Palestra sobre as vantagens de estudar na Universidade de Dresden, da Saxônia, Alemanha. A palestra foi proferida por Alexander Prinz von Sachsen e promovida pelo Consulado Honorário da República Federal da Alemanha.
- XVIII Reunião Anual do FAUBAI, realizada em Maceió/AL.

21.7 Visitas

Recebemos, no ano de 2006, as seguintes visitas:

- comitiva de professores da Universidade da Beira Interior, de Covilhã, Portugal;
- comitiva de cinco intercambistas australianos do Rotary, em maio;
- visita do professor Thomas Helgesson, da Högskolan i Halmstad, de Halmstad, Suécia, instituição com a qual mantemos convênio. O professor se reuniu com professores da FURB e ministrou palestras.

Esta Coordenadoria também apoiou a seguinte visita:

- equipe de vôlei chilena, que veio jogar contra o time da FURB.

21.8 Suporte em informações

Além das atividades já anunciadas, a Assessoria busca e fornece informações à comunidade universitária sobre cursos e possibilidades de obtenção de bolsas e/ou estágios no Exterior, dá suporte aos estrangeiros que queiram estudar na Universidade, etc.

Neste sentido, atendemos os estudantes estrangeiros que necessitam de algum auxílio no encaminhamento das suas documentações, antes, durante e após as suas estadias entre nós, bem como provê diversas informações complementares.

21.9 Metas para 2007

Esta Assessoria possui algumas ações que foram iniciadas em 2006 e que serão desenvolvidas em 2007. São elas:

- Publicar em língua portuguesa, pela Editora da FURB, o livro "*Norsk Historie*". A obra versa sobre a *História da Noruega*, escrita pelo professor Berge Furre, historiador norueguês da Universitetet i Oslo.
- Dar suporte ao Laboratório de Línguas para a continuidade e desenvolvimento do Curso de Português para Estrangeiros.
- Viabilizar a ida de uma acadêmica para estudar durante um mês na Universidad de los Lagos, Osorno, Chile.
- Possibilitar a ida de uma acadêmica para estudar durante um semestre na Universidade do Porto, Porto, Portugal.
- Propiciar a ida de duas estudantes para a Universidad Nacional de la Plata, La Plata, Argentina. Uma ficará por um semestre e a outra por um ano.
- Viabilizar a ida de um estudante para a Universidade do Minho, Braga, Portugal, durante o ano de 2007.
- Possibilitar a ida de um estudante para a Universidad Austral de Chile, Valdivia, Chile, durante um semestre.
- Propiciar a ida de um acadêmico para a Högskolan i Halmstad, de Halmstad, Suécia, durante o ano de 2007.
- Viabilizar a ida de duas estudantes para estudar durante um semestre na Universidade de Évora, Évora, Portugal.
- Enviar um professor, a convite da Högskolan i Halmstad, de Halmstad, Suécia, para ministrar aulas durante um semestre na referida instituição.
- Negociar e eventualmente assinar convênio com a Universidade de Macau, de Macau, China.
- Avançar nas negociações que viabilizem um acordo de intercâmbio acadêmico com a Växjö Universitet, de Växjö, Suécia.

Em suma, manter os serviços prestados já referidos, bem como fazer frente às demandas que venham tanto de nossa instituição quanto do Exterior.

21.10 Recursos humanos

Tabela 21a – Recursos humanos

CRI	Nº de servidores	Horas semanais	Média h.semanais / servidor
Professor	1	32	32
Técnico-Administrativo	1	40	40
Docente + Técnico-Administrativo	**2**	**72**	**36**
Prestador de Serviço	-	-	-
Bolsista	-	-	-
TOTAL	**2**	**72**	**36**

20.11 Execução orçamentária

Tabela 21b – Execução orçamentária

CRI	2005		2006		VARIAÇÃO	
DESCRIÇÃO	Orçado	Executado	Orçado	Executado	Exec./Orç.	Exec. 2005/2006
Receitas	**0**	**0**	**0**	**0**	-	-
Despesas	**96.369**	**96.309**	**156.731**	**84.721**	**-45,9%**	**-12,0%**
Pessoal e Encargos Sociais	80.852	81.085	124.115	73.389	-40,9%	-9,5%
Material de Consumo	673	606	900	430	-52,2%	-29,0%
Passagens de Despesas de Locomoção	11.214	13.144	15.663	9.647	-38,4%	-26,6%
OST - Pessoa Física	0	0	9.103	475	-	#DIV/0!
OST - Pessoa Jurídica	630	403	2.750	781	-71,6%	93,7%
Equip. e Material Permanente	3.000	1.071	4.200	0	-100,0%	0,0%

22. EDITORA E LIVRARIA

22.1. Apresentação

A Editora publica livros e periódicos escritos por autores brasileiros e estrangeiros, trabalhando nas linhas editoriais de caráter acadêmico-científico, didático-pedagógico e de ficção, facilitando a socialização do conhecimento produzido na Universidade e na comunidade. Contribui, ainda, para a maior interação da FURB com a sociedade brasileira, gerando não apenas a autonomia universitária necessária à produção de novos conhecimentos, mas também o compromisso da difusão do desenvolvimento social, político, cultural e econômico da população.

22.1.1. Missão

A EDIFURB tem como missão publicar material de qualidade e relevância científica, cultural e/ou didática, de forma a atender os interesses de ensino, pesquisa e extensão da comunidade acadêmica e da sociedade.

22.1.2. Objetivos

Os objetivos da EDIFURB são:

- Publicar obras que sigam um padrão de qualidade, tanto em relação ao conteúdo e à apresentação, quanto à sua pertinência acadêmica;
- Divulgar conhecimentos gerados no ambiente acadêmico (produção dos professores da FURB), considerando os critérios de alta qualidade das publicações acima citados, e primando pela isenção e independência na avaliação dos originais academicamente relevantes;
- Publicar obras, como traduções e reedições de obras, atualmente indisponíveis no mercado editorial;
- Promover a integração da EDIFURB com as demais editoras universitárias e entidades representativas do meio editorial.

22.2. Atividades desenvolvidas em 2006

22.2.1. Relação de livros publicados pela EDIFURB

- Avaliação do Desempenho;
- História do Turismo;
- Projeto Arquitetônico;
- Sociologia Clássica 4ª ed.;
- Capital Social;
- Educação e Ética;

- História da Noruega;
- Políticas Públicas no Século XXI
- Revista Jurídica (publicação trimestral).

22.2.2. Participação da EDIFURB em Feiras de Livros

- Feira do Livro de Rio do Sul (UNIDAVI);
- II Seminário de Ciências Contábeis;
- Colóquio de Filosofia e Educação.

22.3. Metas para 2007

- Qualificação e aperfeiçoamento dos servidores que atuam na editora;
- Participação em feiras e eventos nacionais e internacionais;
- Divulgação dos títulos publicados;
- Melhorar o sistema e estimular a venda de livros pela internet;
- Aumentar o número de publicações, propondo parcerias com os autores e dando mais ênfase à série didática;
- Melhorar as condições dos equipamentos de informática.

22.4. Recursos humanos

Tabela 22a – Recursos Humanos

EDITORA	Nº de servidores	Horas semanais	Média h.semanais / servidor
Professor	1	28	28
Técnico-Administrativo	5	200	40
Docente + Técnico-Administrativo	**6**	**228**	**38**
Prestador de Serviço	1	40	40
Bolsista	1	20	20
TOTAL	**8**	**288**	**36**

22.3. Execução orçamentária

Tabela 22b – Execução Orçamentária

EDITORA	2005		2006		VARIAÇÃO	
DESCRIÇÃO	Orçado	Executado	Orçado	Executado	Exec./Orç.	Exec. 2005/2006
Receitas	**120.000**	**106.327**	**120.000**	**70.483**	**-41,3%**	**-33,7%**
Despesas	**350.160**	**336.745**	**365.703**	**308.024**	**-15,8%**	**-8,5%**
Pessoal e Encargos Sociais	256.110	194.149	264.779	234.114	-11,6%	20,6%
Material de Consumo	8.064	3.993	8.280	5.428	-34,4%	35,9%
Passagens de Despesas de Locomoção	5.073	3.063	5.276	1.810	-65,7%	-40,9%
OST - Pessoa Física	16.879	20.146	15.668	13.528	-13,7%	-32,9%
OST - Pessoa Jurídica	54.034	113.600	56.700	51.277	-9,6%	-54,9%
Equip. e Material Permanente	10.000	1.794	15.000	1.867	-87,6%	4,1%

2. NÚCLEO DE RÁDIO E TELEVISÃO EDUCATIVA VALE DO ITAJAÍ

2.1. Introdução

O Núcleo de Rádio e Televisão Educativa Vale do Itajaí (NRTV) é um órgão da Fundação Universidade Regional de Blumenau (FURB), criado para operacionalizar os serviços de rádio e televisão educativa na região de Blumenau. Hoje, o NRTV faz com que o conhecimento científico e as atividades sociais gerados na Universidade cheguem ao público externo mais rapidamente e de forma mais eficiente.

2.2. Funções básicas

O NRTV tem por função básica administrar todos os assuntos relacionados com a televisão e a rádio educativas na FURB, retransmissão de programas da TVE Brasil e geração de programas locais pelo canal 13VHF em sinal aberto, nos canais 11 e 10 das operadoras de cabo BTV e NET e à operação do Canal Universitário nas TVs a cabo de Blumenau – BTV e NET, através dos canais 42 e 15, respectivamente.

A Universidade investe na produção em televisão e rádio como instrumento de extensão universitária, expansão do conhecimento, laboratório acadêmico e experimental, de responsabilidade e comunicação social, apostando no crescimento do segmento de emissoras educativas mantidas por instituições de ensino superior.

2.3. Principais realizações no ano de 2006

A FURB consolidou sua forte presença no campo das comunicações, através da FURB TV que, como televisão de caráter educativo, busca uma programação que seja a expressão das culturas da comunidade onde está inserida. Uma televisão com a qual os espectadores se identifiquem, que percebam como sua e na qual reconheçam sua participação. Este perfil interativo proporcionado pela programação obedece a critérios que favorecem e incentivam a integração, cada vez maior, entre a Universidade e a comunidade.

Assim, a FURB TV completou uma década de atividade em 2006: uma televisão cultural, informativa, de padrão elevado, que contribui para o desenvolvimento responsável e sustentável da região, a consolidação da cidadania e o fortalecimento da democracia. O programa Universo Pesquisa comemorou 5 (cinco) anos de veiculação nacional, compondo a grade da TVE Brasil e levando a pesquisa científica produzida na Universidade a todo o território nacional.

Consolidou e se firmou na geração dos sinais e programação fundamentalmente musical através da FURB FM, marcando a sua presença entre as rádios locais com a programação baseada em MPB, rock, blues e outros, mantendo-se como “uma rádio diferenciada”, iniciando também a implantação do jornalismo dentro de sua programação diária.

2.3.1. FURB FM - produção e programação

Em 2006 a FURB FM (107,1), atendendo exigência legal, iniciou a implantação do jornalismo na emissora, que no futuro cobrirá duas horas diárias na programação. O principal objetivo deste projeto é apresentar as diversas formas de inserir jornalismo na FURB FM, sem interferir na programação musical, tão elogiada pelos ouvintes.

Contribuiu para a divulgação da Orquestra de Câmara e a Orquestra de Jazz da FURB, assim como de peças teatrais e shows beneficentes de artistas locais e nacionais. Foi parceira da Fundação Cultural de Blumenau – PMB, apoiando e divulgando diversas iniciativas ao longo do ano.

Também foram veiculadas campanhas de utilidade pública, tais como: prevenção de doenças, campanhas de vacinação, conselho tutelar e combate ao uso de drogas no decorrer do ano. O acervo musical passou para 17.476 músicas.

Foram veiculados 14522 spots e jingles durante o ano de 2006.

Tabela 2a – Inserções de spots e jingles na FURB FM

CLIENTES	Nº de inserções de spots e jingles
FURB (solicitação Marketing)	4.968
FURB TV	4.485
Terceiros	2.301
Horário Eleitoral (Propaganda Política)	2.768
Total	**14.522**

Obs: Spot padrão de 30".

2.3.2. FURB TV - Produção e programação

Com o slogan "FURB TV – uma maneira diferente de pensar", a emissora persiste na meta de programas cada vez mais interativos, mantendo o compromisso com a missão de "levar a toda a sociedade educação, cultura e conhecimento, utilizando uma linguagem dinâmica e acessível". As parcerias com setores da Universidade e a consolidação da nova linha editorial do telejornalismo tornaram-se a principal base de atuação do NRTV, visando sempre a manutenção de nossa missão e o aprimoramento de conteúdo da programação.

Os destaques da programação da FURB TV são os seguintes:

- FURB 42 anos – cobertura e divulgação das atividades relacionadas às comemorações;
- 6º FUCCA –geração de imagens para os telões do Festival, além da divulgação do evento;
- transmissão, ao vivo, dos jogos do Campeonato Estadual de Voleibol Feminino realizados no ginásio da FURB, e cobertura de todo o campeonato nos telejornais;
- Divulgação e participação em várias edições do projeto "FURB visita sua rua" (cidade) durante o ano;

- Elaboração, produção e execução do programa especial com os candidatos à reitoria da FURB, com formato inovador e dinâmico, sempre priorizando a interatividade com os espectadores, que neste caso alcançou 246 participações em 2 (duas) horas de programa;
- Divulgação e participação no mega evento "Interação FURB", além da produção de quadro específico no Jornal da Universidade e elaboração de edição especial do programa "Extensão Universitária" abordando o evento;
- Através da parceria com a FMD e ESPN Brasil, a FURB TV foi autorizada a apresentar, em canal aberto, o 2º jogo semifinal da Liga Nacional de Handebol Feminino e o 1º jogo da final, realizados em Blumenau e transmitidos para todo o país pelo canal por assinatura da ESPN Brasil;
- A FURB TV operacionalizou o trânsito de sinais de áudio e vídeo do Encontro Sul-brasileiro de Cirurgia, desde o centro cirúrgico do Hospital Santo Antônio até os auditórios do Teatro Carlos Gomes;
- Iniciou parceria com a Câmara Municipal de Blumenau, através da TVL, no sentido de viabilizar a veiculação, em canal aberto, do informativo Câmara no AR – o legislativo Blumenauense em destaque, telejornal de 30 minutos que compõe a grade de programação, para que a população acompanhe os trabalhos daquela casa;
- 2006 foi fértil no que se refere a parcerias para veiculação de interprogramas, programas e documentários, destacando-se: convênio com SEBRAE Nacional, TVI Televisão e Cinema, SETCOM, EPAGRI e CANAL SAÚDE;

Os programas interativos tiveram *246 participações do público* por meio de telefone, e-mail ou fax. Destaque para as *2327* sugestões de pautas enviadas ao sistema idealizado pela FURB TV, o que comprova a integração com a comunidade.

A FURB TV, como veículo socialmente responsável e que valoriza aspectos culturais, econômicos e sociais do Vale do Itajaí, está inserida na estratégia de marketing institucional da Universidade. É importante para a imagem da instituição contribuir no desenvolvimento da comunidade onde está inserida.

2.3.2.1. Telejornalismo

O setor de telejornalismo do Núcleo de Rádio e Televisão conta com uma equipe de sete profissionais, sob a chefia do jornalista Allayn Rothermel. Salienta-se que o jornalismo da emissora consolidou em 2006 mais uma etapa do processo de mudanças iniciado em 2005. Formatos e conteúdo foram revistos. A criação e implantação do EDIÇÃO LOCAL e do FURB NOTÍCIAS mostraram-se acertadas pela aceitação junto à comunidade, tanto acadêmica quanto externa. Os dois programas são hoje referência de informação para os moradores de Blumenau e Região. A consolidação dos formatos jornalísticos foi extremamente importante para a criação de um conceito de "grade", de uma identificação com os telespectadores. Outro resultado positivo foi a mudança de postura dos órgãos públicos e privados, das agências de notícias, das empresas de assessoria de imprensa e até de outras emissoras, em relação ao jornalismo da FURB TV. Estamos hoje no mailing de qualquer empresa ou agência, somos contactados por assessores de imprensa em uma freqüência nunca vista. Daremos início a uma outra fase: a de ajustes no formato escolhido para podermos trabalhar o diferencial da emissora, o conteúdo "refinado", de análise e de aprofundamento. Destaca-se também que entre os assuntos abordados nos telejornais há uma

conexão direta com os trabalhos (pesquisas, extensão e atividades culturais) desenvolvidos pela Universidade Regional de Blumenau, incluindo-se neste contexto a comunidade do Vale do Itajaí.

O ano de 2006 foi extremamente significativo para o jornalismo da FURB TV. O grau de profissionalização atingiu níveis invejáveis para qualquer emissora deste porte. Não há exagero afirmar que a FURB TV ostenta atualmente uma das melhores, senão a melhor equipe de telejornalismo do Estado. Após a implantação de uma nova filosofia e de uma nova dinâmica de trabalho, chega-se ao fim de 2006 com um recorde de produção. Ao todo, foram realizadas 1697 reportagens. Além destas, foram produzidas centenas de entrevistas em estúdio e "boletins". Nossa média de produção, que era de 4,2 matérias em 2005, subiu para 6,2 matérias em 2006, com aumento de quase 50%. Outro resultado positivo de 2006, já plantado em 2005 e que só agora rendeu frutos, foi a aposta na separação do conteúdo de interesse interno, o "institucional", do conteúdo de interesse externo e, por extensão, geral, o "jornalístico". A substituição do programa jornalístico "Jornal da Universidade" por dois novos, um de abrangência comunitária regional - "Edição Local" e outro de conteúdo acadêmico - "FURB Notícias", organizou a programação, orientou o telespectador, deu impulso à reportagem, reforçou a credibilidade tanto dos programas quanto do próprio veículo. Destaque especial em 2006 foi a reestruturação da própria equipe de jornalismo, com a substituição de antigos repórteres por novos profissionais com perfil mais adequado aos padrões de jornalismo adotados pela emissora. Como de costume, a contratação de novos jornalistas seguiu critérios qualitativos exigentes, o que resultou em uma redação composta por profissionais que são aptos a todas as funções, uma tendência mundial quando se fala em telejornalismo. Vale destacar: durante este ano foram produzidas 1.697 reportagens pela equipe do Edição Local e do FURB Notícias em todas as editorias. Ressalta-se que neste total não foram contabilizadas as entrevistas em estúdio e nem as entrevistas no formato "boletim".

Política: Em 2006, vários fatos monopolizaram a editoria de política. A eleição presidencial e estadual e os escândalos envolvendo autoridades e políticos de todos os partidos. A FURB TV cobriu todos estes assuntos, sempre tendo como missão o esclarecimento da comunidade acerca dos fatos, orientando o eleitor, promovendo a reflexão, o debate. Trabalhando a notícia de forma isenta e pautada pela construção da cidadania. Reportagens e entrevistas ocuparam todos os informativos. O jornalismo da FURB TV repercutiu localmente cada assunto. Reforçamos a denúncia, a crítica e a reflexão em todas as nossas matérias.

Segurança Pública: mais do que nunca, o assunto ocupou o jornalismo da emissora ao longo de todo o ano, através de reportagens que abordaram temas que sempre interessam à comunidade. Trânsito, assaltos, arrombamentos e, claro, o mais importante, todas as notícias se preocupavam em trazer as alternativas para minimizar essas mazelas sociais. Nunca a simples exploração da violência como garantia de audiência, como fazem as emissoras comerciais.

Economia: assim como no ano anterior, voltou a ser um dos pontos fortes do jornalismo em 2006. Nossa cobertura nesta área apresentou os reflexos e as repercussões sobre exportações, importações, câmbio, cesta básica, salário mínimo, IVGP, inflação, vendas no comércio, economia solidária, cooperativismo, preços, desemprego, empregabilidade, incubadoras, etc.

Esporte: o ano de 2006 foi marcado por uma intensa movimentação esportiva que envolveu, direta e indiretamente, a FURB TV. Destacaram-se a boas campanhas das equipes de voleibol e handebol feminino que levavam nas camisetas a marca da universidade. Estivemos presentes em vários momentos com essas equipes nos campeonatos regionais, estaduais e nas Ligas Nacionais de handebol feminino e de voleibol feminino. Outro destaque foi a cobertura de campeonatos amadores locais. Alguns até de modalidades pouco conhecidas, como o Badminton. E até de modalidades pouco praticadas, como o arco e flecha.

Educação: por missão e convicção, esta editoria continuou sendo um dos carros-chefes da programação da FURB TV. Realizamos coberturas de todos os eventos ligados à educação, em todos os níveis, tanto no ambiente interno da universidade quanto no ambiente externo. Fizemos reportagens sobre todos os cursos de graduação, pós-graduação e de extensão. Aulas inaugurais, vestibulares, matrículas e recepção aos calouros, seminários, congressos e as tradicionais "semanas" acadêmicas promovidas pelos cursos. A preocupação mais constante desta editoria foi a de vincular toda esta produção de conhecimento ao dia-a-dia do cidadão. Ilustrando a importância e a necessidade de priorizar sempre a educação, a pesquisa, a ciência.

Cultura: Já era um dos pilares da antiga formatação do jornalismo e continuou tendo espaço privilegiado nas pautas do Edição Local e do FURB Notícias. Foram realizados inúmeros trabalhos nesta editoria, entre eles, o stammtisch, a Oktoberfest, a FENATIB, o FUCCA, o FUTB, o grupo folclórico da FURB, o coral da FURB, a orquestra da FURB, a orquestra de câmara de Blumenau, o teatro Carlos Gomes, a fundação cultural, a Festitália, o Proler, entre outros. Destacam-se nesta editoria a repaginação da AGENDA CULTURAL, quadro fixo do EDIÇÃO LOCAL de sexta-feira, que aborda as opções de teatro, música, dança, exposições e cinema na região. Além de inúmeras reportagens de comportamento que estão ligadas aos costumes e tradições.

Meio-ambiente: novamente uma das editorias mais prestigiadas pelo jornalismo da emissora. Até mesmo pelo perfil da universidade, fortemente vinculado à questão ambiental. Estivemos presente em muitos momentos relevantes, como em campanhas de conscientização ecológica, debates sobre a poluição, destinação correta de resíduos, criação do Parque da Serra do Itajaí e atividades do projeto Piava, entre outros.

Saúde: assim como acontece em todas as emissoras, é impossível fazer jornalismo sem falar de saúde. Nesse ano, abordamos questões como as reformas do Hospital Santo Antônio, o atendimento nos ambulatórios, as campanhas de prevenção, programas sociais, distribuição de medicamentos, construção do Hospital Universitário, doação de órgãos, prevenção do câncer e da AIDS, transplantes, saúde bucal, campanhas de vacinação, combate à dengue, hipertensão, diabetes, câncer de pele, banco de sangue, matérias específicas de cursos e carreiras na área da saúde.

Durante o ano de 2006 foram exibidos os seguintes programas:

Tabela 2b – Programas exibidos

TÍTULO	2006	
	DURAÇÃO	PERIODICIDADE
Cidadania em Debate	58min	Semanal
TV Empresa	28min	Semanal
Edição Local	25min	Diário
Furb Notícias	5min	Diário
Missa Dominical	1h28min	Semanal
Plug-in	28min	Semanal
Universo Pesquisa	28min	Semanal
Tradições em Destaque	58min	Semanal
Modos da Moda	28min	Semanal
Em Dia com a Língua Portuguesa	2min	Diário
Extensão Universitária	58min	Semanal
Motivo de Conversa	58min	Semanal

Tabela 2c – Horas dos programas produzidos pela FURB-TV em 2006

PROGRAMAS	ESTÚDIO DE TV	PÓS-PRODUÇÃO	EXTERNAS	CAMINHÃO DE EXTERNAS
Modos da Moda	45h	360h	360h	
TV Empresa	80h	160h	160h	
Extensão Universitária	82h	328h	328h	
Edição Local	360h	2880h	4320h	
Furb Notícias	-	180h	180h	
Cidadania em Debate	126h	-	-	
Universo Pesquisa	82h	420h	336h	
Plug-in	54h	-	-	
Em Dia com a Língua Portuguesa	50h	150h	-	
Missa Dominical	-	20h	-	400h
Institucional NRTV	260h	520h	260h	
Motivo de Conversa	120h	160h		
TOTAL	**1259h**	**5178h**	**5944h**	**400h**

2.3.3. Filiação a entidades representativas

- Associação Brasileira de Televisões Universitárias - ABTU;
- Associação Brasileira de Emissoras de Rádio e Televisão – ABERT;
- Rede de Intercâmbio de Televisão Universitária – RITU;
- Televisão América Latina – TAL;

2.3.4. Serviços prestados

Em 2006, o Núcleo de Rádio e Televisão prestou diversos serviços à FURB e à Comunidade, destacadamente:

Tabela 2d – Serviços prestados - Vídeo

CLIENTES	ESTÚDIO DE TV/ EXTERNAS	PÓS-PRODUÇÃO	TRANSCODIFICAÇÃO	CÓPIAS DVD	CÓPIAS VHS
Departamentos diversos da FURB	3h	37h30min	---	52h28min	6h34min
Terceiros	---	---	21h45min	74h13min	12h22min
TOTAL	**3h**	**37h30min**	**21h45min**	**126h41min**	**18h56min**

Tabela 2e – Serviços prestados - Áudio

CLIENTES	SPOTS	TRILHA SONORA 30”	LOCUÇÃO	ESTÚDIO
Departamentos diversos da FURB	52	21	30	8h
Terceiros	7	---	---	3h
TOTAL	**59**	**21**	**30**	**11h**

2.3.5. Premiações

O programa TV Empresa conquistou prêmio significativo para a FURB TV e a Universidade, que repercute e influencia positivamente junto à comunidade. A emissora ganhou o prêmio de Jornalismo da FIESC – Federação das Indústrias do Estado de Santa Catarina 2006, com a reportagem “Sobrevivendo aos governos: a busca alternativa por energia”, na categoria mídia eletrônica.

2.3.6. Suporte técnico

O ano de 2006 foi um ano de várias conquistas no aprimoramento da estrutura do NRTV, sendo que podemos destacar:

Reforma da torre auto-suportada do NRTV -Localizada no loteamento do Portal da Saxônia, na Rua Munchen, o NRTV, mantém uma torre de 60 metros de altura com 10 de base, em que estão montados em seu topo o sistema irradiante do canal 13 da FURB-TV, na face nordeste. À altura de 55 metros está montado o sistema irradiante da FURB-FM e a 46 metros está a antena da repetidora do Serviço Privado Limitado da FURB que atendem à DAC e ao NRTV.

Compartilha ainda de nossa torre o Sistema Catarinense de Comunicação, com a antena de seu canal 11 em Blumenau e um sistema de rádio Trunking, da mesma empresa que hoje atende, como seu cliente, a Policia Militar de SC, batalhão de Blumenau.

A Embratel tem uma plataforma montada na altura de 48 metros onde estão montados seus Rádios de dados que a empresa comercializa com diversas empresas da região, assim como compartilha de um espaço de 12 metros no prédio do NRTV, para a instalação de seus equipamentos.

A Prefeitura Municipal de Blumenau também faz uso da torre, instalando nela um sistema de repetição de dados para a comunicação entre as suas secretarias.

O NRTV realizou, ainda no primeiro semestre, uma reforma nas instalações elétricas da torre, montando uma tubulação de condutores de aço para transportar a fiação da iluminação noturna (balizamento), sistema de alerta de aproximação (flash), um sistema de

iluminação de pátio e torre (ainda não concluído) e um circuito elétrico para eventuais manutenções na torre.

No parque dos Transmissores, ainda no final do ano de 2006, foi contratado um engenheiro da extinta fabrica LYS, (fabricante de nossos transmissores), que procedeu uma reforma / alinhamento de nossos equipamentos, aferindo e alinhando o equipamento, em acordo com a sua potência real outorgada, e também ministrando treinamento para a equipe técnica do NRTV.

Rede interna de Internet - Após estudos internos realizados pela equipe técnica do NRTV, foi concebida, projetada e implantada uma rede privada e exclusiva, interligando todos os nossos equipamentos de produção e exibição, hoje baseados numa plataforma PC, com características de transferência em velocidade de taxas até 1Gbit, levando arquivos de áudio e vídeo entre os equipamentos da estação, com segurança e agilidade satisfatórias e, o mais importante, sem grandes investimentos, eliminando o uso de fitas ou reduzindo significantemente o seu uso.

Desativação da plataforma S-VHS - Outro importante avanço significativo é a desativação de nossa plataforma de VTs no formato S-VHS que, com o seu desuso mundial, acarreta um alto custo de manutenção dos VTs operando, bem como a dificuldade de aquisição de sua mídia (fita S-VHS), que desapareceu do mercado por escassez de consumidores, elevando significativamente o seu custo.

Como a migração parcial, feita anteriormente, para uma plataforma mais moderna, com a aquisição de camcorders e 3 VTs no ano de 2000, no formato Mini-DV, optou-se em ampliar o conjunto de equipamentos para este formato, adquirindo mais 6 VTs.

Isto, além de outras características técnicas, resultaram em um salto significativo na qualidade de nossa imagem, pois as gravações passaram a ser no formato digital.

Suprimento de energia - Com o aumento de nossa plataforma em PCs, o suprimento de energia estável também teve que ter um acréscimo, pois o no-break de 3 KWA, já não suportava a carga existente. No ano de 2006 foi comprado mais um no-break de 6 KWA, juntamente com a reavaliação e uma reforma nos circuitos internos de distribuição de energia elétrica, instalando quadros independentes com circuitos totalmente separados, o que facilita o controle e a manutenção da energia elétrica no NRTV.

Transferência do controle de exibição das emissoras de TV - Outra mudança de vulto realizada no ano de 2006 e concluída no início de 2007 foi a transferência de local da sala de controle da exibição, envolvendo os 5 canais de televisão, passando a integrar a sala da suíte do estúdio da TV, o que facilita o acompanhamento, controle e precisão dos processos de exibição de programas, principalmente os “ao vivo”. Com instalações mais modernas e práticas, tornou-se mais agradável o ambiente de operação de exibição.

Aperfeiçoamento da equipe técnica - De acordo com a política de aperfeiçoamento da FURB, toda a equipe técnica do NRTV realizou o curso da NR-10, que trata do manuseio com segurança de energia elétrica, estando todos habilitados a operar todos os sistemas elétricos existentes na instituição.

A participação de seminário da ABERT / ACAERT sobre os sistemas de rádio digital que estão sendo testados e a tendência para o formato I-BOC, ou HD-Radio, que é a tecnologia provavelmente a ser implantada no Brasil.

O acompanhamento por artigos de periódicos sobre a implantação do sistema de TV digital no Brasil, com a decretação do formato a ser adotado, acarretou vários encontros de discussões internas, acompanhando a legislação que está sendo publicada e os prazos para o processo de transição.

2.4. Metas para 2007

Dentro da dinâmica proposta ao Núcleo de Rádio e Televisão Educativa Vale do Itajaí em seu planejamento para 2007, com base no planejamento institucional, têm-se as seguintes propostas:

- Manter a dinâmica e interatividade da programação, sempre tendo o público e o compromisso com a missão como focos;
- Continuação do processo de reestruturação dos equipamentos com a implantação da rede de comunicação e eliminação dos equipamentos com padrão SVHS, passando a contar com tráfego e captura/exibição em formato digital DV. Isto permitirá, além do salto tecnológico na qualidade da imagem e som, significativo ganho em agilidade no tráfego das informações e conseqüente redução de custos;
- Implantar, de forma gradativa, o jornalismo e locução em parte da programação da FURB FM, para permitir uma aproximação com o ouvinte;
- Quanto à programação, tanto da FURB TV quanto da FURB FM, serão acrescidos à grade de programação novos programas e os atuais serão reformulados. Além destes, vinhetas temáticas, interprogramas e campanhas serão lançados com freqüência, dando visibilidade a questões importantes, como por exemplo, campanhas sobre DST-AIDS, HPV, tolerância racial, trabalho infantil e consumo de drogas e bebidas alcoólicas. Para a FURB FM pretende-se criar uma grade mais definida em estilos musicais, locução ampliada e programas especiais;
- Entre os especiais para a TV, a produção de documentários sobre os mais diversos temas terão destaque;
- Para a FURB FM haverá o encaminhamento da solicitação do aumento de potência e alteração de classe, buscando uma maior cobertura da região;
- Para a FURB TV, pretende-se continuar promovendo intercâmbio com outras instituições que produzam programação educativa/cultural, a fim de ampliar e diversificar sua grade;
- Iniciar estudos de implantação de rede de retransmissoras na região, para 2007.

2.5. Recursos humanos

Tabela 2f – Recursos Humanos

NRTV	Nº de servidores	Horas semanais	Média h.semanais / servidor
Professor	1	24	24
Técnico-Administrativo	11	440	40
Docente + Técnico-Administrativo	**12**	**464**	**38,66**
Prestador de Serviço	20	734	36,70
Bolsista	2	40	20
TOTAL	**34**	**1.238**	**36,41**

2.6. Execução orçamentária

Tabela 2g – Execução Orçamentária

NRTV	2005		2006		VARIAÇÃO	
DESCRIÇÃO	Orçado	Executado	Orçado	Executado	Exec./Orç.	Exec. 2005/2006
Receitas	**699.600**	**91.036**	**102.000**	**213.377**	**109,2%**	**134,4%**
Despesas	**1.071.444**	**968.148**	**1.229.453**	**1.076.660**	**-12,4%**	**11,2%**
Pessoal e Encargos Sociais	856.658	804.720	949.362	827.573	-12,8%	2,8%
Material de Consumo	70.791	58.594	73.620	44.652	-39,3%	-23,8%
Passagens de Despesas de Locomoção	8.835	5.488	9.160	1.954	-78,7%	-64,4%
OST - Pessoa Física	16.843	13.082	14.580	13.083	-10,3%	0,0%
OST - Pessoa Jurídica	88.317	59.181	152.732	62.669	-59,0%	5,9%
Equip. e Material Permanente	30.000	27.083	30.000	126.729	322,4%	367,9%

3. ESCOLA TÉCNICA DO VALE DO ITAJAÍ

3.1. Introdução

A Escola Técnica Vale do Itajaí- ETEVI é um órgão da Fundação Universidade Regional de Blumenau- FURB que, como mantenedora, responsabiliza-se pelo provimento dos recursos materiais e humanos necessários ao seu funcionamento.

Em 2006, a escola deu um passo decisivo quanto à iniciação científica júnior incentivando docentes e alunos a criarem a cultura da pesquisa. Dessa forma, a escola participou de um edital da FAPESC, específico do ensino médio em que foi contemplada com 03 projetos aprovados.

Também destaca-se, o Intercâmbio Cultural que foi consolidado com um novo convênio com as Escolas Médias da Universidade Nacional de Tucumán.

3.2. Missão

A ETEVI, em seu Projeto Político Pedagógico definiu sua filosofia pautada nos seguintes princípios:

- Oferecer condições para que o aluno se desenvolva de forma responsável e autônoma, visando a despertar a consciência crítica, para que possa interferir na realidade social;
- Garantir os conhecimentos científicos e tecnológicos, de forma interdisciplinar, com vistas ao prosseguimento de seus estudos e, conseqüentemente, ao seu sucesso;
- Orientar e preparar o aluno para a dimensão social do trabalho e para a construção de competências que lhe permitam o seu ingresso e aprimoramento profissional.

3.3. Objetivos

- Aprimorar o processo pedagógico com vistas à garantia da aprendizagem dos alunos;
- Promover a formação continuada de seus docentes e especialistas para a promoção da qualidade de ensino.

3.4. Atividades desenvolvidas em 2006

3.4.1. Geral

Dentre as atividades desenvolvidas durante o ano letivo, destacamos:

- Gincana de Integração: com destaque a rede de solidariedade na arrecadação de donativos para entidades sociais;
- Intercâmbio Cultural: com escolas da Suécia (Parkscolan) e Argentina (escolas médias da Universidade Nacional de Tucumán);
- Troca de experiências com outras escolas através de amistosos esportivos, e sessões da Academia de Oratória;
- Projetos de Iniciação Científica: Hidroponia (cultivo de hortaliças na estufa) e Horta Comunitária (programa em uma creche pública que permite a construção de uma Horta);
- Viagens de Estudo: 1ºs anos: Paranaguá PR; 2ºs anos: Foz do Iguaçú; e Terceirão: Museu de Ciência e Tecnologia da PUC do Rio Grande do Sul;
- Programa de Formação Continuada para Docentes e Especialistas: 40h/a;
- Cursos de Formação Profissional: para alunos do Terceirão;
- Projeto Miniempresa: simulação da administração de uma empresa;
- Semana de Humanidades: discussão de temas;
- Programa Poetando: apresentações em diversos eventos internos e externos;
- Gincana Cultural Guerra dos Sexos: revisão de conteúdos curriculares através de uma gincana para os alunos do Terceirão;
- Projeto de Sexualidade desenvolvido com os 1ºs anos;
- Orientação Profissional para os Terceiros anos;
- Programa de Esportes: em convênio com a Fundação Municipal de desporto de Blumenau, mantém equipes de handebol e vôlei feminino, equipe mista de natação e badminton;
- Atividades Complementares: aulas no período extraclasse de Biologia, História, geografia, Matemática, Química, Física e Português para revisão de conteúdos;
- Oficinas: de Artes (cerâmica, plásticas e cênicas) e de Produção textual;
- Academia de Oratória: com sessões na escola e itinerantes;
- Participação em eventos: Interação FURB, Fórum de Iniciação Científica;
- Aulas de Laboratório: proporcionando o contato com experiências práticas e pesquisas.

3.4.2. Supervisão pedagógica

A supervisora pedagógica coordena juntamente com a Direção da Escola todo o processo pedagógico, instaurando, incentivando,produzindo constantemente um processo reflexivo, sobre todas as ações da escola, com vistas à produção de transformações nas práticas cotidianas. Esse processo reflexivo abrange todo o coletivo da escola, especialmente os professores e toda equipe de gestão e repercute por todo ambiente escolar.

No papel de desenvolver e articular ações que viabilizem a qualidade no desempenho no processo ensino-aprendizagem, as atividades desencadeadas no ano de 2006 foram:

- Coordenação em conjunto com a direção da construção, implantação, execução, avaliação e replanejamento do Projeto Político pedagógico da ETEVI;
- Organização do Calendário Escolar, Reuniões Pedagógicas, Reuniões de Acompanhamento, Conselhos de Classe;
- Acompanhamento do trabalho docente, através de reuniões ou individualmente. Planos de Ensino/Diários de Classe
- Organização Mostra Iniciação Científico Cultural: 19/10
- Organização e disponibilização de material de apoio e recursos necessários ao processo de ensino e aprendizagem no Ambiente Virtual de Aprendizagem;
- Promoção e Execução da Formação Continuada do Corpo Docente - Organização e planejamento da Política de Formação dos professores. Cursos oferecidos pela ETEVI no decorrer de 2006.
- Acompanhamento, organização das atividades pedagógicas desenvolvidas: adaptações, atividades complementares, laboratórios, dependências e outras atividades oferecidas pelo educandário, Viagens de Estudos

As atividades relacionadas aos discentes foram:

- Recepção dos alunos – Semana de Integração – Fevereiro 2006;
- Divulgação SAEM 2006;
- Elaboração e organização da Feira Interna de Livros ;
- Acompanhamento na Viagem das turmas de primeiros anos a Paranaguá em 20/10;
- Acompanhamento do Sabadão de Atualidades – Terceirão;

As atividades relacionadas à integração família x escola foram:

- Promoção da Integração entre Pais e Comunidade Escolar – Reuniões início do ano letivo: 14 e 15/02;
- Participação em eventos como:
  - Gincana de Integração;
  - Festa Julina (12/07);
  - Acompanhamento e agendamento de atendimento aos pais e ou responsáveis informando sobre situação escolar.

Outras atividades:

- Organização de material para página Internet (Destaques e Se liga Terceirão)
- Furb Visita a sua Escola “E.B.M Machado de Assis”;

3.4.3. Orientação educacional

Tabela 3a - Atendimentos a alunos, pais e responsáveis

ATIVIDADE	ATENDIMENTO
Orientação Educacional: função educativa compreendendo temas do desenvolvimento e da formação integral do aluno.	Atividade em classe, com alunos das primeiras e segundas séries, compartilhada com os professores das diversas disciplinas, em seus respectivos horários. Com alunos das primeiras séries – trabalho realizado em parceria com a disciplina de Inglês, usando a metodologia da dinâmica de grupo, voltado para a percepção e internalização dos valores educacionais e existenciais, com o objetivo de ajudá-los na estruturação das respectivas personalidades. Com alunos das segundas séries: trabalho em dinâmica de grupo para que cada um projete a sua própria trajetória profissional.
Orientação Vocacional/Profissional através da utilização do Teste Visual de Interesses de Tétreau-Trahan (TVI) e outros instrumentos.	Atividade extra-classe, desenvolvida individualmente com alunos das terceiras séries.
Projeto Miniempresa: coordenação da participação da ETEVI no Programa Junior Achievement Santa Catarina.	Atividade extra-classe desenvolvida com alunos das segundas séries.
MESE – Campeonato Inter-Miniempresas (Junior Achievement Santa Catarina)	Coordenação logística do evento, que aconteceu nas dependências da FURB com a participação de 9 escolas, num total de noventa (90) alunos (dois grupos de cinco (5) alunos cada um, por escola).
Promoção de palestra e apresentação de um estudo de caso para alunos do segundo ano, participantes do Projeto Miniempresa.	Palestra: Marketing Palestrante:Sidney Martins (ex administrador do Shopping Neumarkt e atuando, atualmente, na TV Bandeirantes). Estudo de Caso sobre Empreendedorismo: A criação , constituição e desenvolvimento da Cervejaria Einsebhan. Apresentação: Juliano Mendes. Empresário e fundador da Einsebhan.
Atendimento individual: alunos com dificuldades de aprendizagem	Atividade extra-classe desenvolvida com alunos de todas as séries.
Semana de Interação	Trabalho realizado com alunos do terceiro ano, para apresentação de Painel durante o evento, com o tema "Empreendedorismo: do Ensino Médio à Pós-Graduação" e representação da figura mitológica do empreendedor em Mercúrio (deus da mitologia romana).
Curso de Formação Profissional: a dimensão social do mercado de trabalho e as exigências postas aos profissionais.	Coordenação e acompanhamento de um programa constituído por cinco palestras de complementação da formação dos alunos do terceiro ano.
Atendimento individual: alunos com problemas de natureza comportamental e existencial	Atividade extra-classe desenvolvida com alunos de todas as séries.
Atendimento a pais e responsáveis	Contato permanente com as famílias dos alunos de todas as séries, com o propósito de ajudá-las no acompanhamento da trajetória dos seus filhos na ETEVI.

Tabela 3b - Atendimentos à comunidade

ATIVIDADE	ATENDIMENTO
Orientação Vocacional e Profissional (adolescentes pré-vestibulandos e reorientação de carreira) realizados no ambiente da ETEVI	20 atendimentos, com o uso de diversos instrumentos de orientação.
Semana de Interação	Atendimento, no auditório da Biblioteca, de 360 alunos de escolas de ensino médio que visitaram a FURB, aplicando o TVI e fazendo orientação vocacional
Orientação Vocacional e Profissional (Projeto do Marketing da FURB intitulado "Seu Aluno Bem Orientado"), realizado nas escolas de ensino médio das cidades de Navegantes, Itajaí, Balneário Camboriú, Ilhota, Gaspar, Blumenau, Brusque, Rio do Sul, Ascurra, Timbó, Indaial e Pomerode	2000 atendimentos com a aplicação do TVI
FURB visita sua rua	Apresentação de painel e produtos ilustrativos da participação da ETEVI no Programa Junior Achievement Santa Catarina.
Feira de Informação Profissional de Brusque	Participação com atividade de orientação vocacional através da aplicação do TVI.

3.5. Metas para 2007

- Ampliar convênios com escolas;
- Ampliar o número de Projetos de Iniciação Científica;
- Intensificar a integração com as famílias;
- Aumentar o número de acompanhamento de alunos com dificuldade de aprendizagem;
- Aumentar o número de participação de docentes na formação continuada oferecida pela escola.

3.6. Recursos humanos

Tabela 3c – Recursos humanos

ETEVI	Nº de servidores	Horas semanais	Média h.semanais / servidor
Professor	31	663	21,39
Técnico-Administrativo	1	40	40
Docente + Técnico-Administrativo	**32**	**703**	**22**
Prestador de Serviço			
Bolsista			
TOTAL	**32**	**703**	**22**

3.7. Execução orçamentária

Tabela 3d – Execução orçamentária

ETEVI	2005		2006		VARIAÇÃO	
DESCRIÇÃO	Orçado	Executado	Orçado	Executado	Exec./Orç.	Exec. 2005/2006
Receitas	**1.518.845**	**1.678.888**	**1.773.942**	**1.575.688**	**-11,2%**	**-6,1%**
Despesas	**1.016.055**	**1.162.407**	**1.307.553**	**1.254.445**	**-4,1%**	**7,9%**
Pessoal e Encargos Sociais	902.020	1.058.058	1.138.155	1.148.240	0,9%	8,5%
Material de Consumo	68.459	70.618	100.008	61.724	-38,3%	-12,6%
Passagens de Despesas de Locomoção	6.387	7.527	6.642	13.660	105,7%	81,5%
OST - Pessoa Física	6.701	6.188	5.700	3.365	-41,0%	-45,6%
OST - Pessoa Jurídica	19.488	17.724	42.048	25.592	-39,1%	44,4%
Equip. e Material Permanente	13.000	2.292	15.000	1.864	-87,6%	-18,7%