RELATÓRIO DE ATIVIDADES

2007

FURB

PARTE I

A FURB POR ASSUNTO

SUMÁRIO

PARTE I – A FURB POR ASSUNTO 01
1. APRESENTAÇÃO 05
2. ESTRUTURA ORGANIZACIONAL E DE GESTÃO 07
3. ENSINO DE GRADUAÇÃO E DE NÍVEL MÉDIO 13
4. PESQUISA E PÓS-GRADUAÇÃO 15
5. EXTENSÃO E RELAÇÕES COMUNITÁRIAS 17
6. RECURSOS HUMANOS DA FURB 19
7. INFRA-ESTRUTURA 21
8. FINANÇAS 25

PARTE II – A FURB POR ESTRUTURA ADMINISTRATIVA
1. REITORIA 29
2. COORDENADORIA DE PLANEJAMENTO 39
3. PROCURADORIA GERAL 45
4. BIBLIOTECA CENTRAL 47
5. PRÓ-REITORIA DE ADMINISTRAÇÃO 77
6. PRÓ-REITORIA DE ENSINO DE GRADUAÇÃO 97
7. PRÓ-REITORIA DE PESQUISA, PÓS-GRADUAÇÃO E EXTENSÃO 115
8. CENTRO DE CIÊNCIAS DA EDUCAÇÃO 145
9. CENTRO DE CIÊNCIAS DA SAÚDE 183
10. CENTRO DE CIÊNCIAS EXATAS E NATURAIS 207
11. CENTRO DE CIÊNCIAS HUMANAS E DA COMUNICAÇÃO 255
12. CENTRO DE CIÊNCIAS JURÍDICAS 263
13. CENTRO DE CIÊNCIAS SOCIAIS APLICADAS 271
14. CENTRO DE CIÊNCIAS TECNOLÓGICAS 307
15. ASSESSORIA DE RELAÇÕES INTERNACIONAIS 331
16. COORDENADORIA DE APOIO AO ESTUDANTE 338
17. NÚCLEO DE PESQUISA E EXTENSÃO UNIVERSITÁRIA 343
18. COORDENADORIA DE COMUNICAÇÃO E MARKETING 377
19. NÚCLEO DE RÁDIO E TELEVISÃO EDUCATIVA VALE DO ITAJAÍ 393
20. ESCOLA TÉCNICA DO VALE DO ITAJAÍ 401

APRESENTAÇÃO

Em nome da Universidade Regional de Blumenau apresentamos o Relatório de Atividades que registra os resultados das ações realizadas no exercício de 2007.

O ano foi marcado por fortes medidas previstas no programa da gestão 2006-2010 visando à recuperação do equilíbrio orçamentário e da capacidade de investimento. Embora essas medidas tenham provocado significativa mobilização da comunidade interna elas apresentam resultados pouco expressivos no exercício, mas preparam a instituição para alcançar um cenário mais favorável.

Entre as muitas iniciativas desenvolvidas no exercício cabe destacar a elaboração do Planejamento Estratégico, que redefiniu os objetivos organizacionais e metas de desempenho para o período 2008-2012 e a implantação da nova estrutura administrativa da Administração Superior.

Firmes no propósito a que nos comprometemos, reiteramos nosso compromisso com a sustentabilidade da instituição e os números apresentados demonstram que ela vem reagindo positivamente em relação ao cenário externo e já começa apresentar uma reversão na curva de tendência de seus principais indicadores que eram motivo de preocupação.

Este Relatório é o registro desse esforço e o testemunho do que foi possível alcançar sem abrir mão de nossos compromissos com a interação com a comunidade, o planejamento contínuo, o trabalho em equipe, a profissionalização, a valorização das pessoas e a responsabilidade.

Prof. Dr. Romero Fenili
Vice-Reitor

Prof. Dr. Eduardo Deschamps
Reitor

2. ESTRUTURA ORGANIZACIONAL E DE GESTÃO

A Fundação Universidade Regional de Blumenau – FURB, instituída pela Lei Municipal nº 1557, de 14 de dezembro de 1968, e consolidada pela Lei Complementar Municipal nº 80, de 21 de março de 1995, com sede e foro na cidade de Blumenau, Estado de Santa Catarina, onde funciona à Rua Antônio da Veiga nº 140, é uma entidade de fins não lucrativos, pessoa jurídica de direito público, sendo instituição mantenedora da Universidade Regional de Blumenau, da Escola Técnica do Vale do Itajaí (ETEVI) e do Núcleo de Rádio e Televisão Educativa Vale do Itajaí (NRTV).

A Universidade Regional de Blumenau é uma instituição de ensino superior que, fundamentada no princípio inalienável da liberdade de pensamento e de crítica, é uma instituição integrada à comunidade, agente de transformações sociais e tem como missão básica a promoção do desenvolvimento científico, tecnológico, artístico e cultural, com vista ao bem estar e à valorização do homem. Visando alcançar suas finalidades, a Universidade se propõe a ministrar o ensino para a formação de pessoas; promover e estimular a pesquisa científica e tecnológica e o desenvolvimento de atividades em todos os campos do saber; estender à comunidade, sob a forma de cursos, serviços e outras atividades, a sabedoria, a ciência, a técnica, a cultura e o resultado de suas pesquisas; estudar os problemas sócio-econômicos regionais, nacionais e internacionais, com o propósito de servir e buscar soluções.

A Escola Técnica do Vale do Itajaí (ETEVI) tem como objetivo o ensino de nível médio, bem como cursos de aperfeiçoamento e reciclagem visando a atender às necessidades do mercado de trabalho, observando-se a legislação vigente.

O Núcleo de Rádio e Televisão Educativa Vale do Itajaí (NRTV) propõe-se a executar serviços de radiodifusão educativa, a produzir e veicular programas educativos, culturais, esportivos, científicos e noticiosos de televisão e rádio, sendo retransmissor da TV Educativa no Vale do Itajaí.

A FURB está calcada em uma estrutura colegiada constituída por unidades organizadas de acordo com as diferentes áreas de conhecimento, ilustrada pelo Organograma Geral seguinte.

Figura 2a - Estrutura organizacional, conforme Resolução 59/2006

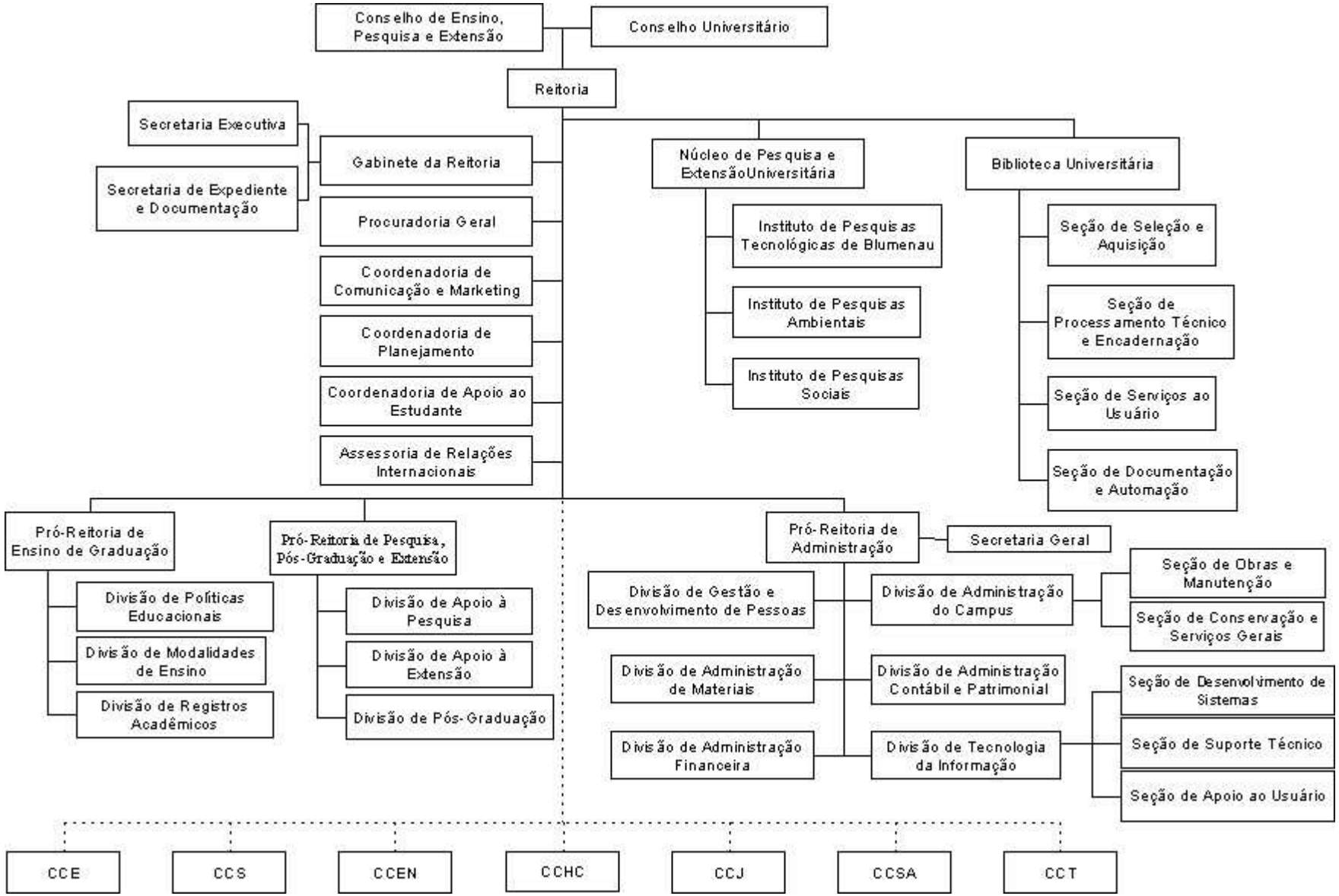

Sendo uma instituição pública comunitária, a FURB segue princípios democráticos de gestão, tendo como instâncias deliberativas, normativas e consultivas superiores o Conselho de Administração - CONSAD, Conselho Universitário - CONSUNI e Conselho de Ensino, Pesquisa e Extensão - CEPE.

2.1. Conselho de Administração

O Conselho de Administração é o órgão normativo, deliberativo e consultivo superior da Fundação, sendo responsável por examinar, discutir e aprovar as decisões de caráter administrativo e financeiro das instituições mantidas pela FURB, estabelecendo diretrizes relacionadas à administração financeira, patrimonial e de pessoal.

Ele é constituído por:

- Reitor da Universidade;
- Vice-Reitor da Universidade;
- Diretores das Instituições mantidas pela FURB;
- Pró-Reitores;
- Diretores de Centros;
- Representante dos Órgãos Suplementares;
- Representante do Sindicato dos Servidores Públicos do Ensino Superior de Blumenau - SINSEPES;
- Representante da Associação dos Professores da FURB-APROF;
- Representante da Associação dos Servidores da FURB-ASEF;
- Representante do Diretório Central dos Estudantes-DCE;
- Representante do Poder Executivo Municipal;
- Representante da Associação de Pais e Professores da Escola Técnica do Vale do Itajaí - ETEVI;
- Representante do Poder Legislativo do Município de Blumenau;
- Representante do Poder Executivo Estadual;
- Representante da Associação dos Prefeitos do Médio Vale do Itajaí - AMMVI;
- Ex–Reitores da Universidade em atividade na instituição;
- Representante das classes empresariais;
- Representante dos Sindicatos dos Trabalhadores; e
- Representante das Associações Profissionais de Blumenau.

2.2. Conselho Universitário

O Conselho Universitário é o órgão deliberativo, normativo e consultivo em assuntos de política administrativa e de planejamento universitário, funcionando também como última instância de recurso no âmbito da Universidade, sendo constituído pelos seguintes membros, eleitos ou nomeados a cada dois anos:

- Reitor, como Presidente;
- Vice-Reitor;

- Pró-Reitores;
- Diretores de Centros;
- Dois representantes docentes por Centro;
- Um representante estudantil por Centro;
- Dois representantes dos servidores administrativos;
- Diretores dos Órgãos Suplementares;
- Ex-Reitores da Universidade em atividade na Instituição; e
- Seis representantes da Comunidade Regional.

2.3. Conselho de Ensino, Pesquisa e Extensão

O Conselho de Ensino, Pesquisa e Extensão é órgão deliberativo, normativo e consultivo da Universidade em matéria de Ensino, Pesquisa e Extensão, sendo constituído pelos seguintes membros, eleitos ou nomeados a cada dois anos:

- Reitor, como Presidente;
- Vice-Reitor;
- Pró-Reitor de Ensino de Graduação;
- Pró-Reitor de Pesquisa e Pós-Graduação;
- Pró-Reitor de Extensão e Relações Comunitárias;
- Dois representantes docentes de cada Centro; e
- Um representante discente por Centro.

2.4. Administração Executiva

A administração executiva superior da FURB é exercida pelo seu Presidente, que exerce a função cumulativa de Reitor da Universidade. Reitor e Vice-Reitor são eleitos por voto direto da comunidade universitária, e nomeados pelo Poder Executivo Municipal, na forma da legislação vigente, para mandato de 4 anos. A atual gestão tomou posse em Outubro de 2006, permanecendo até Outubro de 2010.

A administração setorial é exercida pelos Diretores de Centros, Conselhos de Centros e Departamentos. Os Centros coordenam as atividades pedagógicas, científicas, culturais e administrativas dos Departamentos.

A atual estrutura da Instituição apresenta novas unidades orçamentárias, que absorveram atividades de outras unidades extintas. A nova estrutura da Administração Superior está composta conforme tabela abaixo:

Tabela 2a – Nova estrutura da Administração Superior

UNIDADE	CARGO	NOME
Presidência	Presidente	Eduardo Deschamps
Vice-Presidência	Vice-Presidente	Romero Fenili
Chefia de Gabinete da Reitoria	Chefia de Gabinete	Mauro Tessari
Pró-Reitoria de Ensino de Graduação	Pró-Reitor	Sônia Regina de Andrade
Pró-Reitoria de Pesquisa, Pós-Graduação e Extensão	Pró-Reitor	Clodoaldo Machado
Pró-Reitoria de Administração	Pró-Reitor	Edesio Luiz Simionatto
Procuradoria Geral	Procurador Geral	Sandra Krieger Gonçalves
Coordenadoria de Planejamento	Coordenador	Gérson Tontini

UNIDADE	CARGO	NOME
Coordenadoria de Relações Internacionais	Coordenador	Mohamed Amal
Coordenadoria de Comunicação e Marketing	Coordenador	Fernanda Schroeder Macha Ostetto
Coordenadoria de Apoio ao Estudante	Coordenador	Jarbas Galvão
Núcleo de Rádio e Televisão Educativa Vale do Itajaí	Diretor	Roberto Bernhard Dise
Biblioteca Central "Prof. Martinho Cardoso da Veiga"	Diretor	Maria Genoveva Lemos
Escola Técnica do Vale do Itajaí	Diretor	Adriana Corrêa
Núcleo de Pesquisa e Extensão Universitária	Diretor	Micheline Gaia Hoffmann Fallgatter

A Pró-Reitoria de Pesquisa e Pós-Graduação e a Pró-Reitoria de Extensão e Relações Comunitárias foram unidas com a criação da Pró-Reitoria de Pesquisa, Pós-Graduação e Extensão (PROPEX) sob a gestão do Prof. Edison Sanfelice André.

Também foi criada a Coordenadoria de Comunicação e Marketing (CCM)que absorveu as atividades das extintas unidades Assessoria de Imprensa e Editora e Livraria, como também a área de Marketing - subordinada à Coordenadoria de Planejamento -, Eventos, Atendimento Telefônico, Serviço de Atendimento ao Público e a Assessoria de Relações Institucionais que eram subordinados ao Gabinete do Reitor. Além destas, também absorveu parte das atividades da Divisão de Promoções Culturais relacionadas a eventos e exposições. A coordenadora da CCM é a Prof. Fernanda S. Macha Ostetto.

A Coordenadoria de Apoio ao Estudante foi criada devido à sua importância estratégica para a Instituição. Absorveu as atividades da extinta Divisão de Assistência ao Estudante (DAE) subordinada à PROERC. Sua coordenação está sob a gestão de Adriana de Carli Deggerone.

O Núcleo de Pesquisa e Extensão Universitária foi criado para unificar os Institutos de Pesquisa Ambientais, Sociais e Tecnológico e sua diretora é a Prof. Micheline Gaia Hoffmann Fallgatter.

O Núcleo de Informática foi transformado em Divisão de Tecnologia da Informação, na Pró-Reitoria de Administração, para a realização de suas atividades. Seu gestor continuou sendo o Prof. Fábio Luis Perez.

As eleições para Direção de Centro ocorreram em maio de 2006 e os diretores eleitos para a gestão 2006-2010 são:

Tabela 2c – Órgãos da Administração das atividades fins - 2007

ÓRGÃO	CARGO	NOME
Centro de Ciências da Educação	Diretor	Marilene de Lima Körting Schramm
Centro de Ciências Exatas e Naturais	Diretor	Sérgio Stringari
Centro de Ciências Humanas e da Comunicação	Diretor	Clóvis Reis
Centro de Ciências Tecnológicas	Diretor	Clarisse Odebrecht
Centro de Ciências Sociais Aplicadas	Diretor	Saul Alcides Sgrott
Centro de Ciências Jurídicas	Diretor	Patrícia Luiza Kegel
Centro de Ciências da Saúde	Diretor	Élide Kurban

3. ENSINO DE GRADUAÇÃO E DE NÍVEL MÉDIO DA FURB

Tabela 3a – Resumo do Ensino de Graduação da FURB (2004-2007)

Ano	Alunos Matriculados	Vagas de ingresso *	Candidatos inscritos **	Índice candidato/vaga	Alunos formados
2004	12.095	3.796	6.651	1,75	1.931
2005	11.978	3.771	7.137	1,89	2.025
2006	11.469	3.804	7.882	2,07	1.848
2007	11.084	3.705	5.925	1,60	1.976

** Estão somadas as vagas disponibilizadas no vestibular, no Processo Seletivo Especial e pelo ENEM;*
*** Candidatos inscritos no vestibular, no Processo Seletivo Especial e no ENEM.*

Tabela 3b – Resumo do Ensino de Nível Médio da FURB (2004-2007)

Ano		Alunos matriculados	Alunos formados
2004	Início	538	-
	Fim	520	133
2005	Início	467	-
	Fim	535	174
2006	Início	469	-
	Fim	453	117
2007	Início	435	-
	Fim	432	144

4. PESQUISA E PÓS-GRADUAÇÃO DA FURB

A pesquisa, no âmbito da Iniciação Científica na Universidade Regional de Blumenau, no ano de 2007, contemplou 95 bolsas do PIPe/Artigo 170 (Programa de Incentivo à Pesquisa), 40 bolsas no PIBIC/FURB (Programa Institucional de Bolsas de Iniciação Científica) e 40 bolsas no PIBIC/CNPq (Programa Institucional de Bolsas de Iniciação Científica). O número de grupos de pesquisa cadastrados no Diretório Nacional dos Grupos de Pesquisa do CNPq alcançou em 2007 a marca de 99 grupos.

O ano de 2007 foi marcado também pela realização da I Mostra Integrada de Pesquisa e Extensão - MIPE, que aconteceu de 17 a 19 de outubro de 2007 e teve como principal objetivo integrar as atividades da pesquisa e da extensão da nossa Universidade. A Mostra apresentou trabalhos de Pesquisa e Extensão internos e da comunidade universitária externa, bem como a avaliação do Programa Institucional de Bolsas de Iniciação Científica – PIBIC/CNPq e respectivos Programas Internos. Na MIPE foram apresentados 376 trabalhos, sendo 301 de Pesquisa e 75 de Extensão.

Tabela 4a – Resumo dos cursos de Pós-Graduação em andamento (2004-2007)

Ano	Especialização		Mestrado		
	Cursos	Alunos	Cursos	Matriculados	Concluintes
2004	29	848	6	335	74
2005	31	1.033	6	358	118
2006	38	1.643	7	347	120
2007	39	1.556	7	367	176

Tabela 4b – Produção científica e acadêmica - 2007

Produção Científica e Acadêmica dos Centros de Cursos - 2007											
Centros / Institutos	Livro / Capítulo de Livro	Artigo				Dissertações Defendidas	Teses Defendidas por Professores	Total de Publicações	Professores	Publicações / Professor	Pesquisas
		Internacional	Nacional	Não-Especializado	Resumo Publicado em Eventos Científico-Cultural						
CCE	11	8	42	3	25	16	-	**105**	83	1,27	11
CCS	4	9	18	1	62	-	3	**97**	275	0,35	30
CCEN	20	42	27	11	207	17	-	**324**	122	2,66	144
CCHC	-	6	2	-	14	7	1	**30**	62	0,48	16
CCJ	-	-	18	-	-	-	-	**18**	75	0,24	6
CCSA	16	27	209	3	10	27	-	**292**	91	3,21	15
CCT	4	17	9	-	84	19	-	**133**	107	1,24	86
Total	**55**	**109**	**325**	**18**	**402**	**86**	**4**	**999**	**815**	**1,23**	**308**

5. EXTENSÃO DA FURB

Por intermédio da ação da Pró-Reitoria ocorreram diversas articulações responsáveis pela captação de recursos, projetos e contratos e/ou convênios, assim como, a distribuição de atividades com caráter extensionista para os demais órgãos da Universidade.

Tabela 5a – Assistência médica realizada no Ambulatório Universitário (2004-2007)

ÁREA	2004	2005	2006	2007
Clínica Médica	6.543	6.923	6.972	5.111
Clínica Cirúrgica	7.737	6.379	9.164	6.303
Gineco-Obstetrícia	3.868	3.329	3.909	2.340
Pediatria	4.257	3.723	3.538	2.370
Serviço Social**(*)**	163	217	168	-
Psicologia	3.260	3.078	3.571	3.075
Farmácia	8.818	9.540	7.509	1.935
Fisioterapia	13.794	13.259	15.391	25.274
Enfermagem	8.025	6.972	3.928	2.176
Laboratório	3.168	6.111	6.611	5.961
Odontologia**(**)**	3.472	3.789	-	9199
Perícias Médicas/ Assistência Jurídica/Procedimentos Médicos/ Cirurgias/Obstetrícia	34	1.581	2.005	2.176
TOTAL	**63.139**	**64.901**	**62.766**	**65.920**

(*) Não informados os dados de 2007

(**) Não informados os dados de 2006

Tabela 5b – Atividades culturais (2005-2007)

Atividades	2005	2006	2007
Apresentações de Dança	8	2	2
Apresentações Musicais	34	26	10
Apresentações Teatrais	62	44	29
Camerata de Violões	16	19	18
Coro	19	17	13
Exposição Fotográfica	5	4	15
Exposições Artísticas	23	23	10
Festivais	1	1	1
Grupo de Danças Folclóricas	11	25	13
Grupo Teatral Phoenix	13	12	20
Intervenções Artísticas	5	1	-
Lançamento de Livros	18	15	13
Mostra de Vídeo	5	5	5
Oficinas	11	9	9
Orquestra	18	13	19
Palestras	6	6	15
Performances	1	4	-
Recital de Poesias	8	-	1
Revistas eletrônicas	3	3	5
Seminários	1	2	1
TOTAL	**269**	**235**	**199**

Tabela 5c – Atendimentos realizados e bolsas concedidas

Atendimentos	2006	2007
Orientação referente aos programas financeiros	161 atendimentos	438 atendimentos
Orientação pelo psicólogo	150 atendimentos	38 atendimentos
Participações de alunos em capacitação profissional	35 alunos	46 alunos
Participações de alunos em re-orientação profissional	54 atendimentos	38 alunos
Cadastro sócio econômico (soma dos dois semestres):		
Entrevistas realizadas	5.364 entrevistas	3.312 entrevistas
Inscrições ou renovações eletrônicas	5.623 inscrições	5.475 inscrições
Estudantes beneficiados		
estágios internos com bolsa	94 estudantes	85 estudantes
estágios internos sem bolsa	não existiam	136 estudantes
estágios externos com bolsa	1.541 estudantes	1.496 estudantes
estágios externos sem bolsa	-	158 estudantes
bolsas institucionais ou de trabalho	266 estudantes	344 estudantes
bolsas de extensão	106 estudantes	47 estudantes
bolsas de estudo (100%)	4 estudantes	5 estudantes
bolsas de estudo (30%, 40% e 50%)	1. 725 estudantes	1.199 estudantes
Financiamento de mensalidades		
FIES - Contratos ativos	523 contratos	685 contratos
Convênios		
Convênios para estágios em organizações	285 convênios	516 convênios
Financiamento FIES	523 contratos	685 contratos

Tabela 5d – Atendimento jurídico realizado pelo Núcleo de Prática Jurídica

Atividades	2006	2007
Atendimento de novos casos	1.852	1.797
Atendimentos Complementares	8.569	9.049
Atendimento no Juizado Especial Cível	1.574	1.281
Ações ajuizadas	748	764
Audiências Realizadas	436	444
Processos em tramitação	1.584	1.565
Total	**14.763**	**14.900**

6. RECURSOS HUMANOS DA FURB

Em dezembro de 2007, o quadro de pessoal da FURB era constituído por 859 docentes e 516 técnico-administrativos.

A folha de pagamento total da FURB, em 2007, incluindo obrigações patronais (R$ 70.689.787,41) representou 62,57% das despesas contra 59,06% do ano anterior; e considerando-se a folha em relação ao total da receita corrente (R$ 105.053.246,28), esta representou 67,29%, já no ano anterior esta participação era de 62,01%.

Tabela 6a – Recursos Humanos da FURB (2004-2007) – dados gerais

DESCRIÇÃO		2004	2005	2006	2007
Docentes	Abs	866	875	843	859
	Rel	61%	63%	61%	62%
Técnico-Administrativos	Abs	546	524	539	516
	Rel	39%	37%	39%	38%
TOTAL		**1.412**	**1.399**	**1.382**	**1.375**

Observação: Abs = Números absolutos / Rel = Números relativos.

Tabela 6b – Folha de pagamento: evolução (2004-2007) em R$

Período	Ativo – valor	Variação
2004	57.007.406,84	-
2005	62.020.363,23	8,79%
2006	68.744.126,66	10,84%
2007	70.689.787,41	2,83%

Tabela 6c – Titulação de servidores técnicos-administrativos - (2004-2007)

GRAU DE INSTRUÇÃO		2004		2005		2006			
Ensino Fundamental	Incompleto	56	10,3%	49	9,4%	43	8,0%	41	7,6%
	Completo	17	3,1%	14	2,7%	14	2,6%	11	2,0%
Ensino Médio	Incompleto	19	3,5%	15	2,9%	15	2,8%	12	2,2%
	Completo	56	10,3%	58	11,1%	83	15,4%	64	11,9%
Ensino Superior	Incompleto	178	32,6%	165	31,5%	122	22,6%	97	18,0%
	Completo	129	23,6%	138	26,3%	156	28,9%	174	32,3%
Especialização	Incompleto	14	2,6%	13	2,5%	12	2,2%	11	2,0%
	Completo	54	9,9%	52	9,9%	63	11,7%	71	13,2%
Mestrado	Incompleto	13	2,4%	7	1,3%	5	0,9%	4	0,7%
	Completo	9	1,6%	12	2,3%	25	4,6%	30	5,6%
Doutorado	Incompleto	1	0,2%	1	0,2%	1	0,2%	1	0,2%
	Completo	0	0,0%	0	0,0%	0	0,0%	0	0,0%
TOTAL		**546**	**100%**	**524**	**100%**	**539**	**100%**	**516**	**100%**

Tabela 6d – Relação aluno/tipo de servidor na graduação (2004-2007)

Ano/Semestre		Alunos *	Docentes *	Téc. Adm.	Alunos/ Docente	Alunos/ Téc. Adm.
2004	**I**	12.546	824	546	**15,23**	**22,98**
	II	12.152	830	546	**14,64**	**22,26**
2005	**I**	12.565	834	529	**15,07**	**23,75**
	II	11.978	853	524	**14,04**	**22,86**
2006	**I**	12.238	834	535	**14,67**	**22,87**
	II	11.469	827	539	**13,87**	**21,20**
2007	**I**	11.991	836	520	**14,34**	**23,06**
	II	11.084	810	516	**13,68**	**21,48**

* Alunos e Docentes: somente da graduação.

7. INFRA-ESTRUTURA DA FURB

Em 2007 deu-se continuidade dos esforços para a melhoria da infra-estrutura à disposição dos alunos, como a conclusão da piscina e outros investimentos realizados nos campi da FURB. Os investimentos foram de R$ 5.718.812,56, representando 5.06% do orçamento geral da Instituição.

Tabela 7a – Investimento em infra-estrutura

INVESTIMENTO	2007
Equipamentos e Material Permanente	1.502.564,31
Material Bibliográfico	585.278,43
Obras e Instalações	3.630.969,82
Aquisição de Imóveis	-
TOTAL	**5.718.812,56**

Quanto à infra-estrutura de informática, a Instituição possui 3.081 microcomputadores, sendo 1.539 para o ensino, 202 para laboratórios específicos de pesquisa, 369 para outras atividades e 971 para atividades administrativas, todos conectados a rede.

Tabela 7b – Infra-estrutura de informática

ATIVIDADE	DESCRIÇÃO	QTDE (ativos)	
		2006	2007
Atividade Fim: Ensino	Nº de laboratórios e salas ambiente	27	27
	Nº de micros para ensino	1.234	1.539
	Nº de alunos/micro	9,71	7,20
	% micros de ensino em rede	98,00%	100%
Atividade Fim: Pesquisa/ Extensão/ Preparação Ensino	Nº de laboratórios	77	73
	Nº de micros em laboratórios de pesquisa	172	202
	Nº de micros para outras atividades fim	416	369
	Nº de docentes/micro	1,40	1,20
	% micros em rede	86,65%	100%
Atividade Meio: Administrativo	Nº de micros	783	971
	Nº de técnico administrativo/micro	0,69	0,49
	% micros Adm. em rede	97,93%	100%
TOTAL	**Nº de micros**	**2.549**	**3.081**
	% micros em rede	**96,19%**	**100%**

Tabela 7c – Infra-estrutura – Campi da Universidade – 2007

CAMPUS	ENDEREÇO	ATIVIDADE PRINCIPAL
CAMPUS I BLUMENAU	Rua Antônio da Veiga, 140 C. Postal 1507 - Bairro Victor Konder 89010-971 - Blumenau/SC Fone (47) 3321-0200 / Fax (47) 3322-8818	Administração Central, Setorial, Órgãos Suplementares, Cursos de Graduação, Escola Técnica do Vale do Itajaí (curso de nível médio), Núcleo de Rádio e Televisão Educativa Vale do Itajaí, Laboratórios, Ambulatório Universitário, Clínica Escola de Psicologia, Biblioteca Central, Ginásio, Ginásio-Escola e Área Esportiva
	Rua Antônio da Veiga, 105 Bairro Victor Konder - Blumenau/SC	Reitoria, Procuradoria Geral, Coordenadoria de Planejamento, Imprensa, Pró-Reitoria de Pesquisa e Pós-Graduação
	Rua São Paulo, 1.430 Bairro Victor Konder - Blumenau/SC	Departamento e Laboratório de Arquitetura e Urbanismo e Salas de Aula
CAMPUS II BLUMENAU	Rua Araçatuba, 83 C. Postal 888 - Bairro Itoupava Seca 89030-800 - Blumenau/SC Fone (47) 3221-6000 / Fax (47) 3221-6001	Complexo Tecnológico, Laboratórios e Cursos de Graduação
CAMPUS III BLUMENAU	Rua São Paulo, 2171 Bairro Itoupava Seca - 89030-000 - Blumenau/SC Fone: (47) 3321-7300	Clínica de Odontologia, Clínica de Fisioterapia, Salas de Aula, Divisão de Pós-Graduação e Cursos de Pós-Graduação
CAMPUS IV BLUMENAU	Rua Braz Wanka, 238 Bairro Vila Nova - 89035-160 - Blumenau/SC Fone (47) 3321-7801	Departamento de Computação e Sistemas, cursos de Ciências da Computação e Sistemas de Informação
CAMPUS V BLUMENAU	Rua Samuel Morse, s/n° Bairro Fortaleza - 89058-010 - Blumenau/SC	Futuro Complexo de Saúde e Hospital Regional Universitário (em implantação)
CAMPUS VI GASPAR	Rodovia Jorge Lacerda, s/nº 89110-000 - Gaspar/SC Fone (47) 3332-0238	Horto Florestal Experimental
	Rua Doralice Garcia, 777 89110-000 - Gaspar - SC Tel.: (47) 3332-5754	Curso de Pedagogia
CAMPUS VII Timbó	Estrado dos Tiroleses, s/nº - Tiroleses 89120-000 - Timbó - SC Tel.: (47) 3382-0512	Fundação de Piscicultura Integrada do Vale do Itajaí - FUNPIVI

Tabela 7d – Terrenos do Campi (2004-2007)

DESCRIÇÃO	ÁREA			
	2004	2005	2006	2007
Campus I	95.159,24	95.159,24	95.159,24	96.414,24
Campus II	28.500,78	28.500,78	28.500,78	31.576,78
Campus III	8.975,45	8.975,45	8.975,45	8.975,45
Campus IV	20.217,50	20.217,50	20.217,50	20.217,50
Campus V	286.552,08	286.552,08	286.552,08	286.561,08
Campus VI	41.391,64	41.391,64	41.391,64	41.391,64
FUNPIVI – Timbó (Convênio)	165.000,00	165.000,00	165.000,00	165.000,00
TOTAL	**645.796,69**	**645.796,69**	**645.796,69**	**650.136,69**

Tabela 7e – Área construída - em m^2

DESCRIÇÃO	2006		2007	
	Área construída	Área útil	Área construída	Área útil
Campus I	65.812,39	59.884,23	66.209,78	60.040,00
Campus II	13.143,83	11.936,04	15.619,84	14.153,67
Campus III	9.941,00	9.020,04	9.757,27	9.073,71
Campus IV	5.492,88	5.206,27	5.492,88	5.206,27
Campus V	3.163,48	2.862,89	3.647,38	3.307,84
Campus VI	669,11	601,60	669,11	601,60
TOTAL GERAL	**98.222,69**	**89.511,07**	**101.396,26**	**92.383,09**

Tabela 7f - Área (em m^2) por tipo de utilização

CAMPI	2006			2007		
	Qtde.	Área Útil	% Área Total	Qtde.	Área Útil	% Área Total
Campus I	1.403	60.129,31	66,00	1.450	60.040,00	65,00
Campus II	421	13.286,58	14,58	414	14.153,67	15,32
Campus III	214	9.020,04	9,90	220	9.073,71	9,82
Campus IV	122	5.206,27	5,71	122	5.206,27	5,63
Campus V	202	2.862,89	3,14	222	3.307,84	3,58
Campus VI	4	601,60	0,66	4	601,60	0,65
TOTAL	**2.366**	**91.106,69**	**100%**	**2.432**	**92.383,09**	**100%**

8. FINANÇAS DA FURB

Tabela 8a – Resumo de receitas e despesas

RECEITAS	2005		2006		2007	
	R$	%	R$	%	R$	%
Receita Patrimonial	4.262.855,72	4,12	3.937.911,32	3,55	2.022.675,47	1,93
Receita de Serviços	75.957.313,39	73,43	79.844.547,97	72,03	81.707.911,71	77,78
Transferências Correntes	10.474.718,93	10,13	9.867.668,09	8,90	12.888.946,80	12,27
Outras Receitas	9.071.030,31	8,77	13.971.035,45	12,60	8.433.712,30	8,03
Receitas de Capital	3.682.733,00	3,56	3.230.857,25	2,91	0,00	0,00
TOTAL DAS RECEITAS	**103.448.651,35**	**100,00**	**110.852.020,08**	**100,00**	**105.053.246,28**	**100,00**

DESPESAS	2005		2006		2007	
	R$	%	R$	%	R$	%
Ensino Superior – Universidade	95.655.940,69	93,50	105.887.706,71	90,97	106.423.597,84	94,20
Ensino Médio – ETEVI	1.162.405,74	1,14	1.254.445,18	1,08	1.239.460,78	1,10
NRTV	968.147,55	0,95	1.076.660,28	0,92	1.094.200,88	0,97
Aquis. Material Bibliográfico	802.792,27	0,78	714.473,95	0,61	585.278,43	0,52
Obras, Instalações e Imóveis	3.713.256,58	3,63	7.464.234,70	6,41	3.630.969,82	3,21
Reserva de Contingência	0,00	0,00	0,00	0,00	0,00	0,00
TOTAL DAS DESPESAS	**102.302.542,83**	**100,00**	**116.397.520,82**	**100,00**	**112.973.507,75**	**100,00**

Tabela 8b – Evolução orçamentária (2004-2007) em R$

ANO	Orçamento	Executado	Evolução
2004	99.387.149,51	95.913.966,41	-3,49%
2005	104.286.743,99	102.302.542,83	3,87%
2006	107.867.467,26	116.397.520,82	7,91%
2007	113.414.086,19	112.973.507,75	-0,39%

Tabela 8c - % Inadimplência geral FURB (2004-2007) – posição em 31/12 de cada ano *

Ano	Graduação	Pós-Graduação	Etevi	Lab. Línguas	Proap	TOTAL
2004	13,58	20,52	13,92	7,03	2,72	**13,78**
2005	14,88	20,68	13,70	7,28	5,44	**15,00**
2006	14,52	23,20	12,45	9,20	4,20	**14,75**
2007	15,67	21,09	17,83	8,33	3,68	**15,86**

* Corresponde ao % de inadimplência ocorrido ao final de cada ano, sem baixas de exercícios anteriores

Tabela 8d - % Inadimplência geral FURB (2004-2007) – posição 31/12/2007 *

Ano	Graduação	Pós-Graduação	Etevi	Lab. Línguas	Proap	TOTAL
2004	2,33	8,69	4,19	0,29	1,08	**2,57**
2005	2,60	9,60	3,91	1,10	3,88	**2,84**
2006	3,01	14,33	4,61	2,79	0,97	**3,43**
2007	15,67	21,09	17,83	8,33	3,68	**15,86**

* Corresponde ao % de inadimplência atual dos respectivos anos

RELATÓRIO DE ATIVIDADES

2007

FURB

PARTE I

A FURB POR ASSUNTO

1. REITORIA

O ano de 2007 foi marcado por um grande número de ações previstas e/ou inseridas primeiro ano da gestão 2006-2010, tanto voltadas para o plano interno quanto externo. No plano interno, as ações visaram principalmente ampliar o controle de despesas, retomar o equilíbrio orçamentário e implantar a nova estrutura da administração superior. No plano externo, as ações buscar ampliar a inserção comunitária, a reafirmação do compromisso da FURB com a comunidade regional e a ampliação de receitas alternativas decorrentes de projetos da pesquisa e extensão.

A elaboração do Planejamento Estratégico 2008-2012 e a realização do Programa de Desenvolvimento de Dirigentes – PDD foram as principais ações desenvolvidas no plano interno. O credenciamento na Universidade Aberta da Brasil – UAB, a formalização da parceria da FURB TV com o Canal Futura e a implantação do Portal de Periódicos da FURB foram as principais ações no plano externo.

Além disso, merecem destaque:

- A implantação da reforma administração superior;
- A realização da auditoria das planilhas de horas docentes;
- A implantação do sistema de alocação de horas;
- As Ações anti-trote;
- A execução do Programa de Capacitação de Gestores;
- A reestruturação da Edifurb;
- A implantação da nova política de comunicação e marketing;
- A reorganização do programa de esportes;
- A definição da política de afastamento para pós-doutorado;
- A revisão do processo do contrato de matrículas;
- A implantação do Programa de Formação Institucional;
- A publicação do livro História da Noruega;
- A conclusão e entrega do Complexo Aquático e do bloco I (Campus II);
- A operacionalização do mamógrafo junto ao Hospital Santo Antônio;
- A realização de visitas a veículos de comunicação;
- A revisão dos convênios com hospitais;
- A revisão da legislação e edital do Crédito Educativo Municipal;
- A elaboração do projeto do doutorado;
- A negociação com o Giassi visando a permuta envolvendo o Bloco M;
- A negociação com o Governo Estadual visando a devolução compensada do Campus IV;
- A reestruturação das cerimônias de colação de grau;
- A distribuição de livros da Edifurb através do Programa “Partilha do Saber”;
- A implantação do Cine FURB;
- A Campanha dos 43 anos da FURB;
- Aprovação do Manual de Comunicação Escrita Oficial;
- A criação do Comitê Gestor de Documentação;
- A revisão dos processos de licitação e implantação do leilão presencial
- A aquisição do novo sistema ERP-Pública (sistemas corporativos);

- A implantação do sistema de Acesso Autorizado por Senha ao Sistema Telefônico;
- A aprovação da Política de Utilização dos Recursos de Tecnologia da Informação e Comunicação;
- O lançamento do Edital de Extensão do Morro da Garuva;
- A consolidação da Praça do Estudante;
- A consolidação de Convênios com universidade da Alemanha, Suécia e Portugal;
- A transferência do Curso de Moda para o Campus I.

1.1. Conselho de Ensino, Pesquisa e Extensão - CEPE

É o órgão deliberativo, normativo e consultivo da Universidade em matéria de ensino, pesquisa e extensão.

Tabela 1a – Atividades do CEPE

Atividades Realizadas	
Nº de processos autuados	**262**
Nº de pareceres emitidos	**252**
Nº de reuniões realizadas	**20**
Nº de processos/2007 que não receberam parecer	**25**
Nº de processos/2007 que receberam mais de um parecer	**15**
Nº de processos de anos anteriores que receberam parecer em 2007	**6**

Tabela 1b – Principais assuntos analisados pelo CEPE

Título	Nº de processos
Aprovação de vagas(a) e abertura de concurso(s) público(s) – Professor do Quadro	16
Autorização para docência	55
Homologação de resultados de Processo Seletivo Público e Sumário	62
Projetos de cursos de pós-graduação	38
Pedidos de convalidação de estudos em disciplinas	22
Pedido de apoio institucional para docente cursar Doutorado em outra IES	17
Outros	52

1.2 Conselho Universitário - CONSUNI

É o órgão deliberativo, normativo e consultivo em assuntos de política administrativa e de planejamento universitário, funcionando, também, como última instância de recurso, no âmbito da Universidade.

Tabela 1c – Atividades realizadas pelo CONSUNI

Atividades Realizadas	
Nº de processos autuados	**11**
Nº de pareceres emitidos	**9**
Nº de reuniões realizadas	**4**
Nº de processos/2007 que não receberam parecer	**3**
Nº de processos de anos anteriores que receberam parecer em 2007	**1**

Principais assuntos analisados pelo CONSUNI:

- Balanço Geral da FURB – Exercício 2006;
- Proposta das diretrizes orçamentárias da Fundação Universidade Regional de Blumenau – FURB para o exercício financeiro de 2008;
- Projeto do Manual de Comunicação Escrita Oficial e proposta de criação do Comitê Gestor de Documentação;
- Proposta Orçamentária da FURB para o Exercício Financeiro de 2008.

1.3 Conselho de Administração - CONSAD

É o órgão deliberativo, normativo e consultivo da Fundação, sendo responsável por examinar, discutir e aprovar as decisões de caráter administrativo e financeiro das instituições mantidas pela FURB, estabelecendo diretrizes relacionadas à administração financeira, patrimonial e de pessoal.

Tabela 1d – Atividades realizadas pelo CONSAD

Atividades Realizadas	
Nº de processos autuados	**36**
Nº de pareceres emitidos	**36**
Nº de reuniões realizadas	**10**
Nº de processos/2007 que não receberam parecer	**6**
Nº de processos de anos anteriores que receberam parecer em 2007	**6**

Principais assuntos analisados pelo CONSAD:

- Balanço Geral da FURB – Exercício 2006;
- Proposta das diretrizes orçamentárias da Fundação Universidade Regional de Blumenau – FURB para o exercício financeiro de 2008;
- Proposta de medidas de contenção de despesas;
- Proposta de valores dos emolumentos para os serviços prestados pela FURB;
- Proposta de definição do número de vagas para enquadramentos em Regimes de TI e TP20 - biênio 2007/2008;
- Proposta de negociação do imóvel do Campus IV com o Governo do Estado de Santa Catarina;
- Proposta de negociação de imóvel do Campus I com o grupo Giassi Empreendimentos e Participações S.A;
- Planejamento Estratégico da Universidade Regional de Blumenau – 2008-2012.

1.4 Atos Normativos

Abaixo, destacamos os atos normativos aqui emitidos durante o ano de 2005:

Tabela 1e – Atos Normativos: Universidade e Fundação

Tipo	Total
Editais para concurso para Concurso de Professor PSPS	**62**
Editais para concurso para Concurso de Professor do Quadro	**17**
Editais de convocação dos conselhos superiores	**37**
Memorandos	**14**

Ofícios	**584**
Ofícios circulares internos	**8**
Portarias	**846**
Resoluções	**48**

1.5 Serviço de Atendimento ao Público - SAP

Cabe ao Serviço de Atendimento ao Público - SAP receber, sistematizar e encaminhar críticas, sugestões e dúvidas manifestadas pela comunidade interna e externa da FURB. Em 2007, o SAP recebeu e respondeu 5.476 mensagens, distribuídas em dúvidas, críticas, sugestões e assuntos diversos, conforme tabela abaixo:

Tabela 1f – Atendimento SAP - 2007

Atendimentos pelo SAP - Página FURB							
Mês	**Críticas**	**Dúvidas**	**Sugestões**	**Outros**	**Total SAP**	**E-mail**	**Total Geral**
Janeiro	8	251	2	87	348	190	**538**
Fevereiro	4	63	0	28	95	233	**328**
Março	16	233	11	83	343	215	**558**
Abril	5	92	1	54	152	179	**331**
Maio	8	149	5	74	236	212	**448**
Junho	5	120	1	71	197	269	**466**
Julho	12	222	3	73	310	285	**595**
Agosto	7	114	2	64	187	199	**386**
Setembro	8	92	6	50	156	256	**412**
Outubro	8	119	3	52	182	301	**483**
Novembro	2	115	1	44	162	316	**478**
Dezembro	3	133	2	22	160	293	**453**
TOTAL	**86**	**1703**	**37**	**702**	**2528**	**2948**	**5476**

1.6 Coordenação e Assessoramento a Eventos

As atividades desenvolvidas na área de eventos e relacionamento em 2007, inicialmente subordinadas a Coordenadoria de Comunicação e Marketing, foram transferidas e vinculadas ao Gabinete da Reitoria. A equipe do Gabinete da Reitoria coordenou e/ou assessorou os seguintes eventos em 2007:

Tabela 1g – Eventos

Data	Eventos
12 a 15/02	Formação docente FURB 2007/1
13/02	Exposição Fotográfica Verter: inclusão social através da fotografia
16 a 23/02	Exposição de fotos pedalando pelo Brasil
26/02	Recepção dos calouros
07/03	Aula inaugural com palestra ao vivo no Auditório do Bloco T e com transmissão pela FURB TV para os auditórios dos Campi 2, 3 e 4.
08/03	Eventos internos comemorativos ao Dia Internacional da Mulher
08/03	Evento da ACIB – comemorativo ao Dia Internacional da Mulher
8 a 16/03	Exposição de fotos de servidoras da FURB em homenagem ao dia da mulher
8 a 24/3	Engrenagem - exposição de obras da artista plástica Beatriz Bona e lançamento do livro “o Basilisco” do escritor Vilson Nascimento

Data	Eventos
13/03	Palestra e lançamento do livro “História da Noruega – século XX: da independência ao estado de bem-estar social” do professor norueguês Berge Furre, Vice-Presidente do Comitê Nobel da Paz
13/03 a 04/04	Exposição de livros nórdicos: Noruega, Suécia, Finlândia, Dinamarca e Islândia – parte do acervo da Biblioteca Universitária – visita do Prof. Berge Furre
14/03 a 12/04	Dreck a arte de Guido Heuer - exposição de obras do artista plástico Guido Heuer e lançamento do livro “políticas públicas no século XXI: a perspectiva da gestão multicêntrica (à luz da experiência de porto alegre)”, do Prof. Oklinger Mantovaneli Junior – DPG
15/03	Exposição fotográfica Guido Heuer
15 e 16/03	Semana da Qualidade – Empresa Teka
16/03 a 16/04	Exposição de fotos do livro “História da Noruega – século XX: da independência ao estado de bem-estar social” do Prof. Berge Furre
19/03	Seminário de Gestão Ambiental
20/03	Exposição fotográfica Beatriz Bona
29/03	Lançamento do livro “projeto Alpha – antologia de contos universitários” dos acadêmicos de letras e de comunicação social da FURB, com coordenação de Maicon Tenfen
01/04	Concerto de Páscoa da Orquestra da FURB
10/04	Exposição da artista plástica Sônia Baier Gauche e do escultor Marcel Ricardo, com apresentação da Camerata de Violões da FURB
12/04	Café da manhã com imprensa regional – coletiva do REITOR
14/04	Coordenação da participação da FURB no projeto Circo Acústico da Fundação Cultural de Blumenau
17/04 a 03/05	“Projeto Angola, o retrato da paz” - palestra, exposição de fotos e lançamento do livro “O Retrato da _Paz: Angola - África” de Leandro Taques e Julio Cesar Lima
26/04	Lançamento do livro “Ensino na Área de Administração e avaliação em instituições do ensino superior” e exposição de fotos de Sabrina Frâncio e
02/05	Coordenação do evento Cine FURB.
03/05	Apresentação do Grupo de Danças Alemãs da FURB
4 a 14/05	Exposição fotográfica dos melhores momentos do Festival Universitário da Canção, Cultura e Arte – FUCCA
06/05	Apresentação da Orquestra da FURB
8 a 19/5	Interligando Culturas Através da Arte - exposição de obras de artistas catarinenses e americanos do Estado da Virgínia – EUA.
8 a 19/5	Exposição Maria Ester P. Renaux - artes plásticas
18/05	Recepção de delegação de alunos canadenses
19/05	Coordenação da participação da FURB no projeto Circo Acústico da Fundação Cultural de Blumenau
21/05	Ausdiência Pública Pró Federalização
21 a 28/05	Exposição de fotografias das viagens de pesquisa do Prof. Pedro Wilson Bertelli, do Curso de Biologia
22/05	Programa Partilha do Saber FURB – Edifurb
26/05	Evento de lançamento da Liga Renal
28/05	Palestra e lançamento de livro “Guia de Implementação e Operação de Sistemas de Gestão Ambiental” – parte da programação da Semana do Meio Ambiente
28/05 a 06/06	Semana do Meio Ambiente da FURB
31/05	Café REITOR com servidores
31/05	Lançamento do livro “o MST em Santa Catarina – narrativa de um trabalhador rural”- prof. José Adilçon Campigoto
31/05	Programa Partilha do saber – Câmara de Vereadores
01 e 02/06	III Seminário das Licenciaturas
06/06	Recepção dos atletas da Fundação Municipal de Desporto
06/06	Cine FURB
09 a 17/06	Olimpíadas Universitárias Brasileiras
13/06	4º. Seminário Estadual Arte na Educação
13 a 18/06	Exposição da Semana do Meio Ambiente da FURB
19 a 30/06	Exposição de obras da artista plástica Maria Ester P. Renaux

Data	Eventos
20/06	Abertura Feira de Matemática
28/06	Café Reitor com servidores
30/06	Coordenação da participação da FURB no projeto Circo Acústico da Fundação Cultural de Blumenau
04/07	Cine FURB
11/07	Seminário dos Conselhos Tutelares
16 e 17/07	Matriculas de calouros
25/07	Visita institucional – Lions Club Garcia
26/07	Café Reitor com servidores
29/07	Coordenação da participação da FURB no projeto Circo Acústico da Fundação Cultural de Blumenau
07/08	RBS debates – TV digital
08/08	Cine FURB - exibição do documentário "Frank Graf, o caminheiro", de Andreas Peter.
10/08	Dia do Estudante ETEVI
14/08	Lançamento de livro Borboletas nos Jacatirões, de Luiz Carlos Amorim e noite de autógrafos do livro Último Beijo, de Fátima Venutti.
16/08	Lançamento do Portal de Revistas Científicas Virtuais da FURB – palestra: atos de pesquisa em educação e linguagens - revista de letras, artes e comunicação.
18/08	Campeonato de Luta de Box
21/08	Lançamento do livro Vende-se a Notícia: a notícia como mercadoria em jornais catarinenses de Aristheu formiga – Edifurb.
22 e 23/08	Blitz da Saúde
23/08	X Encontro Regional da ABEM – Sul
25/08	FURB visita sua Rua – Rua Coripós
25/08	Coordenação da participação da FURB no Projeto Circo Acústico da Fundação Cultural de Blumenau
27 e 28/08	Exposição do Programa SESI Talentos para a Indústria - Curso de Robótica.
28/08	Exposição fotográfica de pássaros da Reserva Rio das Furnas, conjuntamente com o IPA
31/08	Feira da Amizade – participação da FURB
02/09	Concerto da Orquestra da FURB no aniversário de Blumenau.
04/09	Exposição Fritz Alt (Joinville) - exposição de painéis com fotos de esculturas, lançamento de vídeo sobre a obra do escultor, e lançamento do catálogo. Palestra do autor do catálogo
05/09	Cine FURB - filme: Terra Estrangeira.
10/09	Visita institucional APOPEF
10/09	Abertura da Semana Científica de Medicina
13/09	Noite cultural – CCE e DGDP - apresentação de vídeo “Aritmética para a Superação”, desenvolvida pelo grupo de pesquisa “Filosofia e Educação – Educogitans, do mestrado em educação com direção do prof. Dr. Ernesto Jacob Keim. uma proposta de “educação p/ a superação”. e apresentação de poesias contemporâneas por acadêmicos do curso de artes da FURB.
13 e 14/09	I Conferencia Regional dos Direitos da Criança e do Adolescente
14/09	Seminário das Licenciaturas da ACAFE.
15/09	FURB visita sua Rua – Itoupava central - Rua August Pagel
17 a 21/09	31ª Semana Acadêmica de Biologia
17/09	Atividades práticas - disciplina empreendedorismo – Curso Administração
18/09	Atividades práticas - disciplina empreendedorismo – Curso Administração
20/09	Noite cultural – CCE e DGDP - influência castelhana na música sulista. Show com temas musicais gaúchos e demonstrações da influência castelhana nos ritmos mais executados no sul.
21 a 29/09	Exposição APOPEF - exposição dos trabalhos artísticos dos servidores aposentados da FURB – APOPEF
23 a 26/09	XIX Simpósio Catarinense de Administração da Educação e VII Seminário Estadual de Políticas e Administração da Educação
24/09	Atividades práticas - disciplina empreendedorismo – Curso Administração
26/09	Inauguração do Complexo Aquático da FURB
26/09	Visita institucional – Lions Club Cidade Jardim
26/09	Lançamento livro Um Cadáver na Banheira – 3ª. ed. – Maicon Tenfen

Data	Eventos
27/09	Visita Reitor de Trento – Itália
28/09	Interação FURB - visita de alunos do ensino médio à FURB
28/09	Congresso de Gerontologia
29/09	Lançamento do livro “Ame Suas Rugas”, juntamente com o Seminário de Geriatria e Gerontologia
29/09	Simpósio de Geriatria e Gerontologia
29/09	Blitz da saúde – Gerontologia
29/09	Coordenação da participação da FURB no projeto Circo Acústico da Fundação Cultural de Blumenau
30/09 a 04/10	COBEP - Congresso Brasileiro de Eletrônica de Potência
01/10	Atividades práticas - disciplina empreendedorismo – Curso Administração
02/10	Diálogos Universitários - palestra do jornalista William Waack
02/10	Partilha do Saber – FURB
02/10	Exposição de Quatro Artistas: Carla carvalho, Denise Patrício, Elke Littig e Silvia Teske.
10/10	Cine FURB especial Dia das Drianças - exibição de curtas infantis em comemoração ao Dia das Crianças.
10/10	Palestra com Maicon Tenfen, em comemoração dos 10 anos do livro “Um Cadáver na Banheira”.
11/10	Homenagem no Gabinete da Reitoria para atleta Fabiana Gripa
15/10	Seminário de Avaliação de Experiências em Planos Diretores Participativos e de Regularização Fundiária (exposição de painéis de arquitetura) - Comemorações dos 15 anos de arquitetura da FURB
17 a 19/10	1ª Mostra Integrada de Pesquisa e Extensão – MIPE
21 a 23/10	78ª Reunião Plenária do CRUB - Conselho de Reitores das Universidades Brasileiras
22/10	Exposição fotográfica da ETEVI com o tema “desigualdade social”
26/10	Atividades comemorativas do dia do Servidor
26/10	Inauguração mamógrafo – Hospital Santo Antônio
27/10	FURB visita - tarde do lazer no Escola Pedro II
27/10	Coordenação da participação da FURB no Projeto Circo Acústico da Fundação Cultural de Blumenau
01/11	Entrega de kit roupas infantis – Reitoria / Curso de Moda
02 e 03/11	I Concurso Internacional de Harmônicas
06/11	Exposição da BLUAP – 20 anos da Associação Exposição dos Artistas em comemoração aos 20 anos da Associação
06/11	Exposição dos trabalhos das ITCP – cooperativas
07/11	Cine FURB
10/11	FURB visita a Rua Anna Felisbino - Badenfurt
10/11	Coordenação da participação da FURB no Projeto Circo Acústico da Fundação Cultural de Blumenau
13/11	Exposição da Associação Blumenauense de Artistas Plásticos
18 a 20/11	Encontro Econômico Brasil-Alemanha
20/11	Câmara Brasil- Alemanha – 1º. Encontro de Jovens Talentos em Blumenau
23/11 a 04/12	Eventos de Natal FURB
26/11	10 anos do Curso de Moda - abertura do evento, apresentação do estilista Ronaldo Fraga
27/11	Exposição fotográfica de Centenário de Oscar Niemayer - Comemorações dos 15 anos de arquitetura da FURB
27/11	Desfile alusivo aos 10 anos do Curso de Moda
28/11	Lançamento da Revista Cientifica da ETEVI “Conversa Afinada”
28/11	Assinatura de convênio com a Secretaria de Desenvolvimento Sustentável de SC – Secretário Jean Kuhlmann
30/11	Lançamento da Iluminação de Natal da FURB
02/12	Apresentação da Orquestra da FURB
05/12	Cine FURB
05 e 06/12	Visita Reitores de Ipatinga- FSFX/Ona à FURB
07/12	Reunião e visita institucional do Conselho da TV Galega
07/12	Reunião e almoço com o Conselho e Secretaria de Desenvolvimento Regional de Blumenau

Data	Eventos
07/12	Festa de 15 Anos do Curso de Arquitetura e Urbanismo
13/13	Palestra de Natal - DGDP
13/12	Terno de Reis – Jantar CCE
14/12	Festa de Encerramento da ETEVI
15/12	Concerto da Orquestra
18/12	Café da manhã com imprensa
21/12	Festa de encerramento de final de ano FURB

1.7 Cerimoniais

A equipe do Gabinete da Reitoria coordenou, no ano de 2007, os seguintes cerimoniais:

Tabela 1h - Cerimoniais

Data	Cerimoniais
13/02	Solenidade de abertura da Formação docente 2007/1
28/02	Solenidade da Aula inaugural do Curso de Moda
19/03	Cerimonial de abertura do Seminário de Gestão Ambiental (Convênio Brasil/Alemanha)
19/03	Cerimonial de abertura do Seminário sobre Sistemas de Gestão
29/03	Cerimonial da Palestra FURB – Banco do Brasil
10/05	Cerimonial do evento "Assinatura do Convênio do artigo 170"
26/05	Cerimonial do Lançamento do livro Ensino na Área de Administração e avaliação em instituições de ensino superior, das professoras Amélia Silveira e Maria José Carvalho de Souza Domingues e da abertura da Exposição Fotográfica vale Enxaimel, dos fotógrafos Sabrina frâncio e Ricardo silva
13/06	Cerimonial de abertura do 4º. Seminário Estadual Arte na Educação
19/06	Cerimonial da Noite de Autógrafos Academia de Letras Blumenauense
20/06	Cerimonial do evento Saúde Coletiva
20/06	Cerimonial do XXIII Catarinense de Matemática
26/06	Cerimonial do lançamento das obras Alfavida: o alfabeto da vida e Memórias de uma Caçadora de Estrelas de Maria de Lourdes Scottini Heiden; Semeando Versos, de Maria de Lourdes Scottini Heiden, Gabrielle Heiden e Marina Heiden; A Ignorância do Estudante (Filosofia do Direito Estudantil), de Marcello Ricardo Almeida.
02/07	Cerimonial de abertura do III Seminário das Licenciaturas
06/07	Cerimonial de Encerramento do Curso de Capacitação de Agentes Multiplicadores em Gerontologia – práticas comunitárias, – programa de educação permanente do núcleo de pesquisa e extensão
14/08	Solenidade de lançamento do livro "Borboletas nos Jacatirões", de Luiz Carlos Amorim e noite de autógrafos do livro "Último Beijo", de Fátima Venutti
17/08	Cerimonial do Fórum Nacional de Educação de Profissões na Área da Saúde – FNEPAS
23/08	Cerimonial do X Encontro Regional da ABEM Sul
27/08	Cerimonial do III seminário de Ciências Contábeis
10/09	Cerimonial da VII Semana Científica de Medicina
11/09	Cerimonial do I Seminário Regional dos Conselhos Municipais do Idoso
17/09	Cerimonial de abertura da 1ª Mostra Integrada de Pesquisa e Extensão – MIPE
19/09	Cerimonial de Encerramento 1ª Mostra Integrada de Pesquisa e Extensão – MIPE
20/09	Cerimonial da Noite cultural CCE/DGDP
23/09	Cerimonial do XIX Simpósio Catarinense de Administração da Educação e VII Seminário Estadual de Política e Administração da Educação
24/09	Cerimonial de abertura do Semana de Estudos Administrativos - SEMEAD
28/09	Cerimonial do Concurso de Redação do InterAção FURB
01/10	Cerimonial de Posse do Coordenador da Assessoria de Relações Internacionais
01/10	Cerimonial de Posse do Coordenador de Planejamento
01/10	Cerimonial da 13ª Semana Acadêmica de Engenharia Elétrica
03/10	Cerimonial de abertura da Exposição "No Discurso do Indizível

15/10	Cerimonial de abertura da Semana Acadêmica do Curso de Pedagogia
16/10	Cerimonial do Seminário de Avaliação das Experiências em Planos Diretores Participativos e de Regularização Fundiária
05/11	Cerimonial de abertura da Semana Acadêmica de Engenharia Química
06/11	Cerimonial de abertura da Semana Acadêmica de Fisioterapia
08/11	Cerimonial de abertura da XXIII Feira Catarinense de Matemática
13/11	Cerimonial da Exposição dos Artistas Plásticos em Homenagem aos 20 Anos da BLUAP
26/11	Cerimonial da Palestra com estilista Ronaldo Fraga e Abertura do evento "10 Anos do Curso de Moda"
28/11	Cerimonial do evento de Assinatura de Convênio com a Secretaria de Desenvolvimento Sustentável de SC
30/11	Cerimonial de abertura do Workshop "Inovação e Competitividade – Desafios às Empresas do Vale do Itajaí"
07/12	Cerimonial de Posse da diretoria do DACLOBE – Diretório Acadêmico de Direito
11/12	Cerimonial de Posse da diretoria do DAAD – Diretório Acadêmico de Administração

1.8. Recursos humanos

Tabela 1i – Recursos Humanos

REITORIA	Nº de servidores	Horas semanais	Média h.semanais / servidor
Professor	1	40	40,00
Professor	1	36	36,00
Técnico-Administrativo	8	320	40,00
Docente + Técnico-Administrativo	**10**	**396**	**39,60**
Prestador de Serviço	-	-	-
Bolsista	23	460	20,00
TOTAL	**33**	**856**	**25,94**

1.7. Execução orçamentária

Tabela 1j – Execução Orçamentária

REITORIA	2006		2007		VARIAÇÃO	
DESCRIÇÃO	Orçado	Executado	Orçado	Executado	Exec./Orç.	Exec. 2006/2007
Receitas	**0**	**611.946**	**0**	**310.097**	**-**	**-49,3%**
Despesas	**12.746.119**	**12.686.454**	**10.424.463**	**7.198.207**	**-30,9%**	**-43,3%**
Pessoal e Encargos Sociais	2.065.970	2.223.302	1.641.742	1.460.233	-11,1%	-34,3%
Auxílio Financeiro a Estudante	8.433.492	8.665.063	8.299.999	5.509.729	-33,6%	-36,4%
Material de Consumo	110.608	123.167	19.584	18.788	-4,1%	-84,7%
Passagens de Despesas de Locomoção	97.604	184.447	33.000	69.847	111,7%	-62,1%
OST - Pessoa Física	175.400	327.813	33.800	72.599	114,8%	-77,9%
OST - Pessoa Jurídica	150.045	317.035	41.738	66.419	59,1%	-79,1%
Demais Despesas Correntes	636.000	601.641	0	0	-	-
Equip. e Material Permanente	1.076.000	243.986	354.600	593	-99,8%	-99,8%
Aquisição de Imóveis	1.000	0	0	0	-	-

2. COORDENADORIA DE PLANEJAMENTO

2.1. Atribuições da Coordenadoria de Planejamento

A Coordenadoria de Planejamento é responsável pela análise da evolução da Universidade e pela proposição, ao Reitor, de políticas, diretrizes e metas para o desenvolvimento das ações no campo físico, administrativo e econômico-financeiro da Instituição. Assim, compete à COPLAN:

- Assessorar a Reitoria no desenvolvimento do planejamento global da Universidade;
- Desenvolver métodos de acompanhamento e controle do planejamento global da Universidade;
- Assessorar na formulação e no desenvolvimento de políticas e estratégias de administração da Universidade;
- Analisar, desenvolver e manter o sistema de informações e suporte de organização e métodos da Universidade;
- Acompanhar a execução dos projetos de aperfeiçoamento da estrutura e dos métodos de funcionamento da Universidade;
- Coordenar a elaboração e atualização dos orçamentos anual e plurianual da Universidade;
- Coordenar a confecção dos relatórios setoriais e, a partir destes, elaborar o relatório institucional; e
- Coordenar, permanentemente, a Avaliação Institucional.

2.2. Atividades desenvolvidas em 2007

Em 2007, a Coordenadoria de Planejamento continuou com suas atividades nas áreas de Contabilidade Gerencial e Orçamento, Planejamento Estratégico, Auditoria e Relatório Institucional.

Na área de *Contabilidade Gerencial e Orçamento*, deu-se continuidade à elaboração orçamentária via Rede Administrativa da FURB, permitindo uma consolidação do orçamento gerencial no orçamento público de forma automática.

Na área *de Planejamento Estratégico*, a COPLAN iniciou a elaboração de seu Planejamento Estratégico, através da metodologia desenvolvida pela Fundação Dom Cabral. Para realizar o Planejamento Estratégico da FURB, como parte do Programa de Desenvolvimento de Dirigentes (PDD), o grupo de gestão fez uma primeira reunião em janeiro de 2007, com o objetivo de nivelar e ampliar os conhecimentos sobre o tema.

O grupo de gestão relacionou seis áreas para começar a pensar nos grandes desafios da FURB. Para identificação dos direcionadores da estratégia, elaboraram-se análises dos fatores críticos de sucesso, do ambiente externo e da cadeia de valores, que por sua vez resultaram em diversas intenções de melhorias e permitiram a definição de seis objetivos estratégicos.

Estes objetivos estratégicos são:

- Desenvolvimento Socioeconômico: visa atender demandas e intervir proativamente no ambiente externo por meio da ampliação do relacionamento, da representatividade e da inserção comunitária;
- Econômico-Financeiro: visa atingir a auto-sustentabilidade, através do crescimento da receita, da diversificação de suas fontes e da melhoria dos resultados operacionais;
- Mercado e Imagem: objetiva aumentar as vendas e a margem de contribuição, por meio de oferta de novos produtos, ampliação da abrangência geográfica e em novos segmentos, da melhoria da eficiência comercial e da imagem institucional;
- Qualidade para o cliente: ofertar produtos inovadores e de qualidade que proporcionem crescimento profissional, experiência internacional, integração à vida acadêmica e elevada satisfação do cliente;
- Tecnologia e Processos: visa melhorar a eficiência operacional e a agilidade dos processos, por meio de sistemas de tecnologia de informação e comunicação adequados.

O objetivo estratégico visa uma posição de liderança e estabelece o critério que a organização usará para balizar seu progresso (indicador). Envolve um processo dinâmico que inclui a focalização da atenção da instituição na essência da conquista, a motivação do pessoal, a abertura de espaço para contribuições, a manutenção do entusiasmo e a utilização coerente de recursos. Enquanto o objetivo estratégico é claro com respeito aos fins, é flexível quanto aos meios.

Em paralelo, e com base no panorama geral resultante destas reflexões, formou-se um Grupo de Desenvolvimento Estratégico (GDE), reunindo um número menor de integrantes, responsáveis pela elaboração da ideologia, que compreende as propostas de Missão, Visão, Valores, Negócio e Posicionamento Estratégico.

Na etapa seguinte dos trabalhos, os gestores consolidaram o documento englobando os objetivos, a missão, a visão, os valores, e o posicionamento estratégico. A partir daí teve início uma nova fase: a elaboração das metas e indicadores para cada objetivo.

A definição destes gerou o Contrato de Resultados Global, a grande peça do Planejamento Estratégico da FURB. Diferente de outras metodologias de planejamento, a proposta da Fundação Dom Cabral é mostrar à instituição “onde se está” e “aonde se quer chegar” em um determinado espaço de tempo. O contrato global desdobra-se em Contratos de Resultados Setoriais, para que cada setor identifique o seu papel e a sua contribuição no alcance das metas institucionais.

Em 2008, dar-se-á continuidade ao planejamento estratégico, com a consolidação das propostas de projetos e ações colaborativos. Projetos e ações foram pensados e realizados para atender e concretizar os objetivos estratégicos, e seus resultados são constantemente mensurados. Neste sentido, surge outro diferencial da metodologia: o acompanhamento dos indicadores através de um software “visual” de Painel de Bordo.

Ainda no âmbito do acompanhamento, a metodologia em uso prevê a realização de AGM’s (Avaliações Gerenciais Mensais) envolvendo o GDE, onde se analisam os resultados parciais dos indicadores e identificam-se eventuais correções e melhorias (método Fato/Causa/Ação). Esta abordagem permite que se efetuem ajustes de rota a tempo de evitar maiores desalinhamentos.

2.3. Comissão de Avaliação Institucional – COMAVI e Comissão Própria de Avaliação – CPA

Conforme já manifestado no Relatório anterior, com a publicação da Resolução 14/2005, que reformula o Programa de Avaliação Institucional da Universidade Regional de Blumenau – PAIURB, a condução do processo de avaliação institucional passou para a responsabilidade da CPA – Comissão Própria de Avaliação.

Algumas atividades avaliativas, previstas no PAIURB em vigor até então, aprovado pela Resolução Nº. 116/2001, e conduzidas pela COMAVI, no entanto, não foram absorvidas pela CPA e continuaram em 2007 sendo desenvolvidas pela COMAVI atendendo dispositivos da Resolução 146/2000 e da Resolução 47/2004.

Os quadros a seguir demonstram, inicialmente as atividades sob a responsabilidade da COMAVI e, posteriormente, as da CPA.

Tabela 2c – Atividades desenvolvidas pela COMAVI

ATIVIDADE	PERÍODO	OBSERVAÇÃO
Coleta de informações e emissão de pareceres nos processos dos professores em Estágio Probatório	Continuamente	Foram emitidos 49 pareceres parciais referente ao desempenho dos docentes em 2007/1; 24 pareceres parciais referente ao desempenho dos docentes em 2007/2.
Emissão de pareceres aos professores que concluíram Estágio Probatório	Março e Setembro	9 pareceres finais referente ao desempenho 2007/1 e 24 pareceres referente ao desempenho 2007/2.
Elaboração e acompanhamento de processos de docentes em estágio probatório com desempenho parcialmente satisfatório ou insatisfatório	Continuamente	2 processos mereceram acompanhamento especial da COMAVI, com ouvida de testemunhas, durante o ano de 2007.
Avaliação do ensino nos cursos dos Centros de Ciências da Educação, Exatas e Naturais, Humanas e da Comunicação, Jurídicas, Saúde e Tecnológicas e emissão de relatórios, referente às atividades de 2007/1.	Junho à Julho	A avaliação foi realizada via internet com 39,48% de respondentes. Esta atividade resultou em relatórios para cada curso e em relatórios por disciplina.
Avaliação do ensino nos cursos dos Centros de Ciências da Educação, Exatas e Naturais, Humanas e da Comunicação, Jurídicas, Saúde e Tecnológicas e emissão de relatórios, referente às atividades de 2007/2	Novembro à Dezembro	A avaliação foi realizada via internet com 31,16% de respondentes. Esta atividade resultou em relatórios para cada curso e em relatórios por disciplina. .
Tabulação dos dados da avaliação do Estágio Orientado de Prática Jurídica do Curso de Direito dos semestres 2007/1 e 2007/2 e elaboração de relatórios.	Junho e Novembro	Esta atividade resultou em: 1 relatório geral encaminhado à Coordenação de Estágio.
Fornecimento de declarações e relatórios sobre o desempenho docente.	Continuamente	As declarações e relatórios foram fornecidos a todos os docentes interessados, principalmente para processos de solicitação de tempo integral e para acompanhamento do seu desempenho em estágio probatório.
Emissão/leitura dos cartões do questionário do Programa de Integração do Calouro - 1º semestre	Fevereiro/Março	Solicitação da PROEN.
Emissão/leitura dos cartões do questionário dos Formandos - 1º semestre	Agosto/Setembro	Solicitação da PROEN.
Concurso Prefeitura Municipal de Blumenau Edital 01/2006	Maio a Junho	Demanda externa.

ATIVIDADE	PERÍODO	OBSERVAÇÃO
Sistema na Web para Pesquisa das Políticas das Licenciaturas. (Alunos e Professores)	Maio	Solicitação da PROEN.
Sistema na Web (CPA) para Avaliação Institucional na Visão dos Gestores, Alunos, Professores, Técnico-Administrativos.	Junho	Solicitação da CPA.
Concurso Câmara Municipal de Penha Edital 02/2006	Junho a Julho	Demanda externa.
Concurso Prefeitura Municipal de Blumenau Edital 02/2006	Julho a Setembro	Demanda externa.
Emissão/leitura dos cartões do questionário do Programa de Integração do Calouro - 2º semestre	Agosto	Solicitação da PROEN.
Emissão/leitura dos cartões do questionário dos Formandos - 2º semestre	Agosto	Solicitação da PROEN.
Concurso Público Furb - Edital 01/2006	Setembro a Novembro	Concurso para técnico-administrativo.
Sistema na Web para Avaliação dos docentes em Estágio probatório e Tempo integral	Outubro	Solicitação da COMAVI.
Sistema na Web (Comissão de Cadastro) Emissão e conferência do Certificado de Registro Cadastral	Novembro	Comissão de Licitação/cadastro.
Sistema na Web para Avaliação dos docentes do Núcleo de Prática Jurídica.	Novembro	Solicitação da COMAVI e Coordenação do NPJ.
Concurso Câmara Municipal de Blumenau Edital 01/2006	Dezembro/06 a Fevereiro/07	Demanda externa.

A Comissão Própria de Avaliação – CPA, com base nas suas competências definidas na Resolução 14/2005 e 20/2005 desenvolveu, em síntese, as atividades demonstradas nas tabelas a seguir:

Tabela 2d – Reuniões/encontros internos CPA

Modalidade das reuniões	Quantidade											
	Jan	Fev	Mar	Abr	Mai	Jun	Jul	Ago	Set	Out	Nov	Dez
			1	1	2	1	1		1	1		1
	1		1			1	1	2	2	1	2	
Total	**1**	**0**	**2**	**1**	**3**	**2**	**2**	**2**	**3**	**2**	**2**	**1**

Tabela 2e – Demais atividades realizadas para dar continuidade ao processo de auto-avaliação da Universidade CPA

ATIVIDADE	PERÍODO	OBSERVAÇÕES
Apresentação e entrega do Relatório de Auto-Avaliação ao Colegiado da Reitoria	Janeiro	
Encaminhamento do Relatório de Auto-Avaliação ao CEE/SC	Fevereiro	
Divulgação dos Resultados da Auto-Avaliação Institucional e da Avaliação do Ensino nos Centros	Junho a Novembro	

Tabela 2f – Participação em cursos e eventos externos

CURSO/EVENTO	PERÍODO	LOCAL
Seminário de Capacitação de CPA's	13 e 14/03	FURB – (promoção da CONAES, ACAFE e FURB)
Colóquio Internacional de Gestão Universitária	15 a 17/11	Blumenau

2.4. Recursos humanos

Tabela 2g– Recursos Humanos

COPLAN	Nº de servidores	Horas semanais	Média h.semanais / servidor
Professor	12	126	10,50
Técnico-Administrativo	5	200	40
Docente + Técnico-Administrativo	**17**	**326**	**19,18**
Prestador de Serviço	-	-	-
Bolsista	-	-	-
TOTAL	**17**	**326**	**19,18**

2.5. Execução orçamentária

Tabela 2h – Execução Orçamentária

COPLAN	2006		2007		VARIAÇÃO	
DESCRIÇÃO	Orçado	Executado	Orçado	Executado	Exec./Orç.	Exec. 2006/2007
Receitas	**0**	**0**	**0**	**0**	**-**	**-**
Despesas	**2.331.401**	**2.145.445**	**2.167.767**	**2.366.462**	**9,2%**	**10,3%**
Pessoal e Encargos Sociais	833.907	520.319	634.087	615.533	-2,9%	18,3%
Material de Consumo	18.488	23.407	22.224	15.947	-28,2%	-31,9%
Passagens de Despesas de Locomoção	13.270	12.570	13.790	4.987	-63,8%	-60,3%
OST - Pessoa Física	10.800	7.831	13.290	8.362	-37,1%	6,8%
OST - Pessoa Jurídica	1.417.141	1.566.563	1.474.775	1.716.675	16,4%	9,6%
Equip. e Material Permanente	37.795	14.755	9.600	4.957	-48,4%	-66,4%

3. PROCURADORIA GERAL

A Procuradoria Geral da FURB em cumprimento às obrigações institucionais constantes do Regimento Geral da Reitoria, aprovado pela Resolução nº. 059/2006, de 27 de outubro de 2006, em seus artigos 25 e 26.

Com o objetivo de bem desenvolver suas competências e atribuições, participou ativamente de reuniões determinantes para o cumprimento das obrigações institucionais para a qual foi criada.

Foram adotadas diretrizes visando a implantação de um setor específico para implementar a cobrança da dívida ativa resultante do não pagamento de mensalidades dos acadêmicos dos vários níveis de ensino da Universidade nos últimos anos.

O corpo técnico da Procuradoria Geral no ano de 2007, composto de três advogados com as obrigações regimentais, elaborando pareceres jurídicos, participando de reuniões administrativas, comparecendo às audiências designadas pelos órgãos do Poder Judiciário, além do cumprimento dos prazos impostos por aquele Poder.

Contou ainda, com a colaboração de quatro servidores Técnico-Administrativos que tem a atribuição de auxiliar os advogados no cumprimento das obrigações resultantes da atividade desenvolvida pela Procuradoria Geral.

Tem ainda como colaboradores dois professores com horas de administração superior para o desenvolvimento de atividades específicas. Um responsável pelo patrocínio de ações trabalhistas, e o outro designado como Presidente da Comissão Permanente de Sindicância e Processo Administrativo Disciplinar, comissão esta diretamente vinculada à Procuradoria Geral e competente para processamento de apuração de falta disciplinar funcional.

3.1. Atividades realizadas

Tabela 3a – Atividades da Procuradoria Geral (2006-2007)

Atividade	Ano	MESES												Total
		Jan	Fev	Mar	Abr	Maio	Jun	Jul	Ago	Set	Out	Nov	Dez	
Processos Judiciais	2006	3	1	14	15	15	8	3	15	9	12	5	4	**104**
	2007	4	10	12	11	15	16	7	12	19	8	10	5	**129**
Pareceres Exarados	2006	4	11	15	7	6	9	12	12	8	4	11	6	**105**
	2007	9	10	22	21	18	23	26	25	24	35	17	13	**243**
Audiências	2006	6	5	5	3	6	8	8	6	2	5	5	10	**69**
	2007	1	1	8	7	9	11	9	10	9	8	9	9	**91**

Tabela 3b – Processos Licitatórios (2006-2007)

Ano	Convite		Tomada de Preços		Concorrência		Inexigibilidade		Dispensa		Pregão		Leilão		Total de Processos
	Nº	%	Nº	%	Nº	%	Nº	%	Nº	%	Nº	%	Nº	%	
2006	25	25,3	43	43,4	18	18,2	6	6,1	7	7,1	-	-	-	-	**99**
2007	38	35,2	3	2,8	32	29,6	8	7,4	16	14,8	10	9,6	1	0,9	**108**
Total	**540**	**52,3**	**248**	**24,0**	**69**	**6,7**	**47**	**4,5**	**118**	**11,4**	**10**	**1,0**	**1**	**0,1**	**1.033**

Legenda da tabela 3b:

1) **Nº** - refere-se à quantidade de processos realizados no ano;
2) **%** - Refere-se ao percentual de processos realizados em razão da quantidade, com uma casa após a vírgula;
3) Até o ano de 2007 não foram realizados processos de pregão (presencial ou eletrônico), nem processos de leilão, motivo pelo qual não se apresentam dados anteriores para tabulação.

3.2. Recursos humanos

Tabela 3c – Recursos Humanos

PROCURADORIA	Nº de servidores	Horas semanais	Média h.semanais / servidor
Professor	3	72	24
Técnico-Administrativo	7	280	40
Docente + Técnico-Administrativo	**10**	**352**	**35,2**
Prestador de Serviço	-	-	-
Bolsista	4	80	20
TOTAL	**14**	**432**	**30,86**

3.3. Execução orçamentária

Tabela 3d - Execução Orçamentária

PROCURADORIA	2006		2007		VARIAÇÃO	
DESCRIÇÃO	Orçado	Orçado	Orçado	Executado	Exec./Orç.	Exec. 2006/2007
Receitas	**0**	**0**			-	-
Despesas	**575.722**	**556.028**	**647.226**	**570.554**	**-11,8%**	**2,6%**
Pessoal e Encargos Sociais	537.721	527.469	616.612	545.796	-11,5%	3,5%
Material de Consumo	5.703	3.721	4.452	2.467	-44,6%	-33,7%
Passagens de Despesas de Locomoção	4.607	1.654	3.300	1.618	-51,0%	-2,2%
OST - Pessoa Física	12.000	13.391	15.400	14.407	-6,4%	7,6%
OST - Pessoa Jurídica	6.091	5.491	6.362	6.012	-5,5%	9,5%
Equip. e Material Permanente	9.600	4.302	1.100	255	-76,8%	-94,1%

4. BIBLIOTECA UNIVERSITÁRIA

A Biblioteca Universitária "Professor Martinho Cardoso da Veiga" é um órgão suplementar da Universidade Regional de Blumenau, diretamente subordinado à Reitoria, conforme resolução no. 59/2006, de 27 de outubro de 2006, que altera o Regimento Geral da Reitoria da Universidade Regional de Blumenau.

Além de suas próprias coleções, a Biblioteca Universitária oportuniza o acesso a importantes acervos e bases de dados do país e do exterior, ampliando o acesso à informação aos seus usuários.

Através da sua home page (http://www.bc.furb.br), a Biblioteca possibilita o acesso remoto às suas informações e serviços, permitindo a consulta em sua base bibliográfica e aos dados dos usuários. Também oferece serviços como: a reserva de material, a renovação de empréstimos, a alteração da senha, o pedido de levantamentos bibliográficos, a sugestão de material para aquisição, a solicitação de fotocópias de artigos de periódicos e o acesso a documentos em texto integral.

Acompanhando a modernização verificada em decorrência do uso da tecnologia de informação, a Biblioteca Universitária está estruturada para ampliar o acesso à informação on-line com a oferta de conteúdo em meio eletrônico e para a formação de usuários, habilitando-os na utilização de mecanismos de busca e dos meios de acesso disponíveis. Neste sentido, está ampliando significativamente a disponibilização de conteúdo on-line com a construção de uma Biblioteca Digital, a publicação da produção acadêmica, a participação em redes de bibliotecas, o acesso a portais de informação e disponibilização de recursos e serviços voltados para a educação a distância.

4.1. Estrutura administrativa

Com a reforma administrativa aprovada pelo CONSUNI em 27 de outubro de 2006, a o Sistema de Bibliotecas da FURB passou a denominar-se Biblioteca Universitária da FURB, ficando assim estruturada:

I - ÓRGÃO DELIBERATIVO
- Conselho de Biblioteca

II - ÓRGÃOS EXECUTIVOS
- Direção;
- Seção de Seleção e Aquisição;
- Seção de Processamento Técnico e Encadernação;
- Seção de Serviços ao Usuário;
- Seção de Documentação e Automação.

Visando a descentralização dos serviços prestados, a Biblioteca mantém as seguintes setoriais:

a) Biblioteca Setorial do Campus II;
b) Biblioteca Setorial do Campus III;
c) Biblioteca Setorial do Campus IV;

d) Biblioteca Setorial de Gaspar.

4.2. Recursos computacionais

Na área da automação, os destaques no ano de 2007 foram:

e) implantação do catálogos de autoridades e assuntos remissivos;
f) integração da parte de empréstimo de material com a parceria entre a FURB e a Microsoft Alliance;
g) conversão de antigos scripts no servidor Web da linguagem ASP para a linguagem PHP;
h) conclusão dos trabalhos para implantação da Identificação Única;
i) melhorias na parte da Biblioteca Digital com o fim de otimizar os serviços aos usuários;
j) upgrade do servidor web;
k) a renovação on-line permite agora renovar mais de uma obra em uma única operação;

O Sistema de Automação da Biblioteca Universitária é composto pelos seguintes módulos:

l) Módulo de Controle de Aquisição: controla e executa as rotinas de cada etapa da sugestão e aquisição de obras;
m) Módulo de Recuperação da Informação: visa recuperar informações, desde livros, teses, normas técnicas, artigos de periódicos, títulos de periódicos, materiais especiais, bem como informações dos usuários do sistema;
n) Módulo de Controle de Empréstimos: executa as rotinas de empréstimo, devolução e reserva de material bibliográfico;
o) Módulo de Processamento Técnico: executa as rotinas de cadastramento das informações bibliográficas, de autoridades (nomes) e de assuntos;
p) Módulo de Disseminação Seletiva da Informação: executa as rotinas de fornecimento automatizado de informações com base no perfil do usuário;
q) Módulo de Parametrização: permite a manutenção dos parâmetros do sistema;
r) Módulo WEB: permite o acesso a informações sobre os recursos e o oferecimento de serviços na Internet;
s) Módulo de Gerenciamento: gera relatórios do acervo por coleção, área do conhecimento, transfere multas para Divisão de Finanças ou DGDP para desconto em folha quando é multa de servidor;
t) Biblioteca Digital: destina-se à inclusão de trabalhos acadêmicos (TCCs, Monografias, Dissertações) produzidos pela comunidade acadêmica da FURB, em formato digital, no acervo.

Outros softwares utilizados na automação dos serviços da Biblioteca:

a) Sistema BIBLIODATA: catálogo coletivo de livros e periódicos;
b) SINBAC: sistema Integrado de Bibliotecas do Sistema ACAFE: realiza pesquisas em uma única interface possibilitando a solicitação e recebimentos de pedidos de empréstimos entre bibliotecas.

4.3. Recursos de Vídeo e Imagem

Para 2008 a Biblioteca está negociando com o Núcleo de Rádio e Televisão a cessão de um equipamento profissional que por ora está ocioso no Núcleo. As mídias disponíveis são DVDs players, videocassetes e fitas cassetes (VHS). Há também uma lupa eletrônica, equipamento importante para auxiliar a leitura e escrita de pessoas com baixa visão que necessitam de grande ampliação de texto e imagem.

Com a transferência do curso de artes para o Campus I, o serviço de multimídia passou a disponibilizar, também, equipamentos para audição de discos de vinil e de fitas cassete.

4.4. Espaço Físico

Com uma área de 5.400m2, a Biblioteca reúne condições de atendimento à demanda por espaço. Organizada em diversos níveis com ambientes climatizados, dispõe de elevador e rampas para facilitar o acesso aos pisos. Assim, em termos de conforto, pode-se afirmar que os ambientes da Biblioteca são convidativos ao estudo e à pesquisa.

Dentro do espaço físico, há também o auditório Padre Orlando Maria Murphy com 155 assentos, o qual vem sendo largamente utilizado pela comunidade acadêmica e, eventualmente, pela comunidade externa. Em 2007 foram instalados, no auditório, equipamentos de som e multimídia além da colocação de um painel de madeira em seu palco. O Projeto de mobiliário ainda não pode ser implantado por falta de cursos financeiros.

4.4.1. Biblioteca Central

O atual prédio da Biblioteca Central, no Campus I, conta hoje com espaço adequado para o armazenamento do acervo e para proporcionar conforto e funcionalidade aos seus usuários e funcionários. Em suas instalações, a Biblioteca Central disponibiliza para os seus usuários 09 salas de trabalho em grupo, 56 cabinas para estudo individual, 85 mesas para estudo coletivo, 08 cabinas multimídia (outras 04 cabinas foram disponibilizadas para uso das telefonistas), área para exposições e 1 auditório para até 155 lugares. Além disso, com a aquisição de mais vinte (20) terminais para o Laboratório de Informática Geral, foi, significativamente, ampliado o número de terminais para acesso à Internet, somando cerca de 140 unidades.

4.4.2. Biblioteca Setorial do Campus II

Dispondo de uma área de 244 m2, totalmente climatizada, a Biblioteca oferece 84 lugares em mesas coletivas e 16 cabinas individuais. O reduzido espaço físico disponível impede a disponibilização de todo o acervo que seria desejável e não permite oferecer o número mínimo de assentos necessários. Com essas limitações, a unidade oferece condições apenas razoáveis para a sua utilização.

Ainda há o agravante de que o espaço reservado para fotocópia de materiais gera excessivo barulho para quem utiliza a Biblioteca. Isso se dá porque a mesma sala atende o público interno e o externo ao mesmo tempo, sendo que há uma janela da sala para fora do

prédio e uma para dentro, ocasionando grande ruído, especialmente nos horários de intervalo das aulas quando a grande maioria dos acadêmicos se reúne no pátio em frente a Biblioteca.

Esta Setorial atende principalmente os cursos do Centro de Ciências Tecnológicas.

4.4.3. Biblioteca Setorial do Campus III

Instalada numa área de 170 m2, totalmente climatizada, a Biblioteca dispõe de 92 lugares em mesas para estudo em grupos e cabinas para o estudo individual e atende especialmente às áreas de Odontologia e Farmácia.

Dispõe de uma sala anexa que oferece serviço de fotocópia.

4.4.4. Biblioteca Setorial do Campus IV

Instalada numa área de 240 m2, totalmente climatizada, a biblioteca dispõe de 60 lugares em mesas coletivas, 15 cabinas para o estudo individual e de boas condições para a sua utilização. Atende principalmente aos cursos de Ciências da Informação e Sistemas de Informação, além dos recursos informacionais para profissionais e estagiários do Instituto GENE. Também dispõe de sala anexa para serviço de fotocópia.

4.4.5. Biblioteca Setorial de Gaspar

Desde o início de 2004, as instalações da Universidade foram transferidas do Salão Paroquial para o Colégio Unificado. Compartilhando o espaço físico com o serviço de secretaria, a Biblioteca dispõe de 20 lugares para utilização pelos usuários e atende, especialmente, aos cursos de Administração e Pedagogia oferecidos neste local.

4.5. Participação em eventos e atividades de formação

Com objetivo de reciclar, adquirir conhecimento e trocar experiências, os funcionários da Biblioteca participaram dos seguintes eventos e atividades:

a) Curso de Capacitação e Treinamento (promovido pela biblioteca) - 03/02/07;
b) Curso de Fotografia - 05/03/07;
c) Curso Qualidade no Atendimento - 29 e 30/03;
d) Curso Técnicas de Atendimento - 18 e 26/04;
e) Oficina de Língua Portuguesa (promovido pela DGDP) - 1º semestre de 2007;
f) Oficina Gramática Normativa -: 03 a 05/07/2006 (12 horas);
g) Oficina: Treinamento de equipes administrativas e de apoio – Museus - 14 a 16/08/2007;
h) Oficina: Elaboração de Projetos Museográficos: montagem de exposições - 03 a 06/09/2007;
i) Programa de formação institucional;
j) reuniões da Câmara de Bibliotecas da ACAFE e comissão de reestruturação do SINBAC;
k) XXVI Painel de Biblioteconomia de Santa Catarina.

4.6. Convênios mantidos com outras instituições e programas de cooperação

Os convênios mantidos são:

a) Portal de Periódicos da CAPES: disponibiliza o acesso a cerca de 12.000 (doze mil) títulos de periódicos e a 100 (cem) bases de dados textuais e referenciais em todas as áreas do conhecimento;
b) Biblioteca Digital de Teses e Dissertações: através de convênio com o IBICT, a Biblioteca participa da Biblioteca Digital de Teses e Dissertações que por sua vez é parte da Biblioteca Digital Brasileira;
c) Rede BIBLIODATA-CALCO: a Biblioteca alimenta regularmente o Banco de Dados Bibliográficos da Rede desde 1988 e atualmente, considerando a quantidade de títulos implantados e cooperados, posiciona-se entre as dez maiores da Rede;
d) Rede CCN - Catálogo Coletivo Nacional de Publicações Periódicas do IBICT: a Biblioteca alimenta, regularmente, com dados do seu acervo a base do CCN que está disponível para acesso *on-line* e é utilizada pelo Programa COMUT para operacionalizar suas atividades;
e) Programa de Comutação Bibliográfica - COMUT: desde 1980, a Biblioteca da FURB participa como Biblioteca Solicitante da Rede COMUT através da qual pode obter cópia de documentos do acervo de outras bibliotecas;
f) Rede Latino-Americana e do Caribe em Informação em Ciências da Saúde – BIREME: a Biblioteca mantém convênio na categoria de Unidade Participante, beneficiando com isso, especialmente, os usuários da área da saúde;
g) Rede Pan-Americana de Informação e Documentação em Engenharia Sanitária e Ciências Ambientais – REPIDISCA: a Biblioteca alimenta regularmente o Catálogo Coletivo de Publicações Seriadas e encaminha um exemplar dos documentos produzidos na Instituição nessas áreas do conhecimento, para inclusão na base REPIDISCA;
h) Rede ANTARES - Sistema de Informação em Ciência e Tecnologia: desde abril de 1993, através de convênio assinado com o CNPq/IBICT, a Biblioteca integra esta rede na condição de Posto de Serviço Tipo B;
i) Rede de Bibliotecas da Área de Engenharia - REBAE: permite a realização de serviços de comutação e empréstimo entre bibliotecas da área;
j) Rede de Bibliotecas da Área de Psicologia - REBAP: tem como objetivo a construção de um catálogo coletivo da produção científica da área e o intercâmbio entre as bibliotecas participantes;
k) Rede de Bibliotecas do Sistema ACAFE: tem como objetivos o compartilhamento de recursos e o intercâmbio de serviços entre as bibliotecas das IES que integram o Sistema. Através do SINBAC – Sistema Integrado das Bibliotecas da ACAFE é possível a pesquisa integrada aos catálogos da bibliotecas e a solicitação de empréstimos entre as bibliotecas;
l) Comissão Brasileira de Bibliotecas Universitárias - CBBU: é uma organização filiada a FEBAB, tem como finalidade promover a cooperação mútua entre as bibliotecas universitárias brasileiras;
m) Rede BN-MARC: liderada pela Biblioteca Nacional (Brasil) tem por objetivo promover a catalogação cooperativa e o intercâmbio de registros bibliográficos no formato MARC;

n) Rede RIBLU/OUI (Rede Interamericana de Bibliotecas Universitárias): tem por objetivo integrar e promover serviços bibliotecários no âmbito da Organização Universitária Interamericana;
o) Rede PORTCOM (Rede de Informação em Comunicação dos Países de Língua Portuguesa): tem por objetivo integrar as bibliotecas da área de comunicação;
p) Rede IBGE: integra a rede na qualidade ponto avançado de atendimento e de biblioteca depositária das publicações do IBGE.

Outros convênios que ampliam a ação da Biblioteca:

a) Fundação Getúlio Vargas: assinado em 04/04/1995, tem como objetivo o uso do serviço FGVDADOS;
b) SERPRO: assinado em 22/07/1994, tem como objetivo o acesso às informações do Sistema ARUANDA para uso das bases MARCASM e ALICE;
c) Banco de Dados DIALOG: assinado em 30/09/1994, permite a consulta a um dos maiores bancos de dados de informação referenciais;
d) Fundação Cultural de Blumenau: assinado em 1999, tem como objetivo a cessão de uso do Sistema de Automação de Biblioteca na Biblioteca Pública Dr. Fritz Müller.

4.7. Desempenho geral e por seção

É apresentada uma análise no desempenho da Biblioteca no exercício de 2007, acompanhada de dados estatísticos.

4.7.1. Desempenho geral

No exercício de 2007, os dados estatísticos revelam, o desempenho alcançado pela Biblioteca.

A exemplo dos anos anteriores, em 2007 também houve acréscimo no número de empréstimos realizados (19,18%) e nas receitas (11,28%). Continuou em queda o número de usuários que, efetivamente, utilizaram o serviço de empréstimo (27,20%) e no número de consultas atendidas (materiais consultados no âmbito da biblioteca) (6,54%). Além disso, o número de pedidos e o número de usuários atendidos através do COMUT também apresentaram queda de 8,44% e 1,46%, respectivamente. A nova queda confirma a mudança nas demandas dos usuários que estão cada vez mais utilizando os serviços on-line para a obtenção dos documentos e informações que necessitam.

Outros destaques do ano:

4.7.1.1. Arrecadações financeiras

A arrecadação decorrente da prestação de serviços e cobrança de multas totalizou R$ 254.439,42 e a próxima tabela mostra a sua discriminação e evolução. Os valores abrangem a cobrança realizada na Biblioteca Central e nas bibliotecas setoriais.

Tabela 4a – Receitas da Biblioteca (em Reais)

Ano	Multas	Comut	Outros	Serviços de encadernação	Inscrição em cursos	Total
2003	153.048,44	1.639,02	2.195,35	824,50	0,00	**157.707,31**
2004	166.842,00	2.017,00	1.906,00	1.018,00	553,00	**172.336,00**
2005	185.808,70	2.458,30	1.049,00	1.316,00	55,00	**190.687,00**
2006	224.776,60	2.481,55	284,79	1.097,00	0,00	**228.639,94**
2007	252.356,90	765,42	681,10	636,00	0,00	**254.439,42**

4.7.2. Seção de Seleção e Aquisição

Esta Seção é responsável pela seleção e aquisição de todo o material bibliográfico, seja por compra, doação ou permuta.

Neste ano foram adquiridos 7.630 títulos novos, 19.024 volumes de livros, teses, periódicos, folhetos e materiais especiais e, dessa forma, o acervo geral da Biblioteca constitui-se de 168.954 títulos, totalizando 501.512 volumes, conforme ilustrado abaixo. Dos 19.024 volumes, 8.049 foram adquiridos através de compra, 9.227 por doação e 748 por meio de permuta com instituições congêneres.

Tabela 4b - Aquisições efetuadas em 2007

TIPO DE MATERIAL	TÍTULOS	VOLUMES			
		COMPRA	DOAÇÃO	PERMUTA	TOTAL
Livros	5.388	6.837	3.702	17	10.556
Monografias, Teses, Dissert.	783	0	785	0	785
Folhetos	224	12	316	1	329
Materiais Especiais	476	313	729	5	1.047
Normas Técnicas	57	51	14	0	65
Outros	61	78	63	0	141
Periódicos	641	758	3.618	725	6.101
TOTAL	**7.630**	**8.049**	**9.227**	**748**	**19.024**

Tabela 4c - Composição do acervo por tipo de material

TIPO DE MATERIAL	TÍTULOS	%	VOLUMES	%
Livros	137.292	81,26	258.668	51,58
Monografias, Teses, Dissertações	9.702	5,74	9.990	1,99
Folhetos	5.794	3,43	7.965	1,59
Materiais Especiais	10.065	5,96	14.215	2,83
Periódicos	6.101	3,61	210.674	42,01
TOTAL	**168.954**	**100,00**	**501.512**	**100,00**

Para a compra de material bibliográfico, foram destinados R$ 601.818,56. A evolução e a distribuição dos recursos destinados à aquisição de material bibliográfico podem ser visualizadas no gráfico abaixo.

Dos recursos gastos com material bibliográfico, 67,00% foram investidos na compra de livros, 26,9% na assinatura de periódicos, 2,07% com materiais especiais e 4,04% com acesso remoto a bases de dados, mantendo, proporcionalmente, praticamente a mesma distribuição verificada no ano anterior.

Tabela 4d - Recursos financeiros destinados à aquisição do acervo (2003-2007)

ANO	LIVROS	PERIÓDICOS	MATERIAIS ESPECIAIS	ACESSO REMOTO	TOTAL
2003	574.154,72	282.224,39	19.648,54	23.853,42	899.881,07
2004	595.195,75	227.129,61	15.277,88	27.335,67	864.938,91
2005	543.652,69	216.857,23	23.308,92	19.983,52	803.802,36
2006	443.719,57	223.997,58	22.590,00	21.392,75	711.699,90
2007	403.233,25	161.805,61	12.483,55	24.296,15	601.818,56

O acesso ao Portal da Capes pela comunidade acadêmica da FURB permitiu o cancelamento de mais assinaturas de títulos de periódicos em suporte papel. O Portal disponibiliza atualmente o acesso a cerca de 12.000 títulos de periódicos e a 100 bases de dados textuais e referenciais. Com isso, tem sido possível uma economia de recursos orçamentários internos para a aquisição de periódicos.

A tabela 4e mostra a distribuição dos recursos financeiros investidos por área de conhecimento e por tipo de material.

Tabela 4e – Recursos destinados à aquisição de material bibliográfico em 2007

ÁREA	LIVROS	PERIÓDICOS	MATERIAL ESPECIAL	ACESSO REMOTO	TOTAL
Generalidades	728,87	30.115,52	0,00	23.229,63	55.702,02
Metodologia Cientifica	3.405,34	0,00	0,00	0,00	3.477,34
Informática	18.759,94	1.595,52	1.239,52	0,00	21.932,98
Biblioteconomia	539,78	109,90	0,00	0,00	667,68
Literatura Infanto-juvenil	1.106,46	240,00	60,50	0,00	1.507,96
Dicionários e Encic. Gerais	168,91	0,00	0,00	0,00	170,91
Filosofia	5.199,28	80,00	183,08	0,00	5.622,36
Psicologia	5.539,38	1.885,74	239,75	0,00	7.853,87
Religião	1.841,20	228,00	174,70	0,00	2.317,90
Ciências Sociais	5.848,73	1.079,46	236,52	0,00	7.378,71
Ecologia e Meio Ambiente	4.352,79	531,00	0,00	0,00	4.968,79
Estatística Demográfica	0,00	39,00	0,00	0,00	40,00
Ciência Política	4.671,59	763,01	17,10	0,00	5.579,70
Economia	5.365,67	2.476,69	142,55	0,00	8.139,91
Direito	78.600,61	28.914,94	2.634,95	0,00	111.516,50
Administração Pública	495,02	135,00	0,00	0,00	652,02
Serviço Social	2.887,54	542,90	16,50	0,00	3.519,94
Educação	10.907,75	3.614,91	390,99	0,00	15.286,65
Comércio e Serviços	8.052,57	217,00	0,00	0,00	8.344,57
Turismo	691,02	805,23	67,20	0,00	1.597,45
Folclore	644,66	0,00	0,00	0,00	666,66
Moda	656,08	16.693,14	0,00	0,00	17.398,22
Lingüística	11.801,37	370,40	50,60	0,00	12.537,37
Ciências Puras	5.646,48	797,99	63,60	0,00	6.531,07
Matemática	3.915,78	60,00	196,20	0,00	4.239,98
Astronomia	175,00	73,50	460,00	0,00	719,50
Física	3.511,52	530,00	193,17	0,00	4.282,69
Química	3.126,31	2.046,09	682,00	0,00	5.896,40
Geologia	923,01	130,00	0,00	0,00	1.066,01
Paleontologia	121,87	0,00	0,00	0,00	123,87
Biologia	5.585,16	920,00	0,00	0,00	6.583,16
Botânica	4.148,75	320,00	0,00	0,00	4.513,75
Zoologia	2.077,68	217,00	0,00	0,00	2.317,68

Tecnologia	358,02	0,00	0,00	0,00	365,02
Medicina	62.796,82	13.383,36	602,33	1.066,52	78.499,03
Enfermagem	4.228,01	1.949,00	0,00	0,00	6.228,01
Nutrição	3.865,80	777,00	26,50	0,00	4.746,30
Farmácia	5.660,83	15.234,75	0,00	0,00	20.967,58
Fisioterapia	7.475,60	886,00	0,00	0,00	8.445,60
Odontologia	5.722,89	8.007,60	0,00	0,00	13.800,49
Engenharia	1.716,49	120,00	215,10	0,00	2.084,59
Engenharia Industrial Eletr.	4.545,93	2.899,67	0,00	0,00	7.515,60
Engenharia Civil	352,56	220,00	0,00	0,00	582,56
Agricultura	1.244,46	697,20	0,00	0,00	1.963,66
Engenharia Florestal	881,11	250,00	0,00	0,00	1.143,11
Veterinária	19.868,82	657,00	89,48	0,00	20.771,30
Economia Doméstica	2.248,47	0,00	0,00	0,00	2.282,47
Administração	17.645,60	3.394,87	1.130,25	0,00	22.556,72
Contabilidade	3.205,52	110,00	0,00	0,00	3.387,52
Marketing e Propaganda	4.321,40	1.664,54	362,70	0,00	6.495,64
Engenharia Química	3.775,45	493,90	403,32	0,00	4.736,67
Tecnologia de Alimentos	2.139,80	708,00	288,73	0,00	3.172,53
Engenharia Têxtil	1.503,95	5.064,06	0,00	0,00	6.580,01
Construção Civil	3.068,62	144,16	0,00	0,00	3.242,78
Artes	9.796,41	338,06	47,80	0,00	10.395,27
Arquitetura e Urbanismo	7.866,46	6.073,25	128,12	0,00	14.183,83
Design	3.827,85	346,50	51,59	0,00	4.297,94
Educação Física / Desporto	8.665,81	1.128,40	1.273,81	0,00	11.340,02
Literatura	8.485,19	391,62	350,40	0,00	9.544,21
História	4.093,81	889,80	233,49	0,00	5.352,10
Geografia	716,93	444,93	0,00	0,00	1.187,86
Biografias	1.658,52	0,00	231,00	0,00	1.953,52
TOTAL	403.233,25	161.805,61	12.483,55	24.296,15	601.818,56

Observando-se a tabela 4f, verifica-se que, apesar do cancelamento de assinaturas de periódicos agora disponibilizadas pelo Portal de Periódicos da Capes, ocorreu um pequeno acréscimo de 0,46% no número de assinaturas de periódicos em relação ao ano anterior. Os títulos nacionais representam 83,02% e os estrangeiros 16,83%. Quando consideradas sob a forma de aquisição, as assinaturas de periódicos por compra representam 28,81%, por doação, 59,30% e por permuta, 11,88%.

Tabela 4f – Títulos de periódicos correntes

ANO	NACIONAIS			ESTRANGEIROS			TOTAL			TOTAL GERAL
	COMPRA	DOAÇÃO	PERMUTA	COMPRA	DOAÇÃO	PERMUTA	COMPRA	DOAÇÃO	PERMUTA	
2003	879	1.572	483	391	277	17	1.270	1.849	500	**3.619**
2004	1.245	2.916	625	471	529	25	1.716	3.445	650	**5.811**
2005	1.270	2.776	671	474	489	27	1.744	3.265	698	**5.707**
2006	1.294	2.885	729	456	524	32	1.750	3.409	761	**5.920**
2007	1.301	3.070	694	457	548	31	1.758	3.618	725	**6.101**

Por meio de permuta com os periódicos Dynamis, Revista de Divulgação Cultural, Revista Jurídica, Revista de Estudos Ambientais, O Teatro Transcende e Revista de Negócios, publicados regularmente pela FURB, o serviço de intercâmbio garantiu o recebimento de 606 títulos de periódicos publicados por outras instituições. Além disso, através de listas de duplicatas, foi mantido o intercâmbio de material bibliográfico com mais de 100 instituições. A tabela 4g apresenta a distribuição do acervo de livros, monografias e folhetos, fitas de vídeo, recortes de jornal e artigos de periódicos indexados por área de conhecimento.

Tabela 4g – Distribuição do acervo por área de conhecimento em dez. 2007

ÁREA	Livros		Monografias, teses e dissertações		Folhetos		Artigo de jornal	Periódicos		Normas Técnicas		Fitas de Vídeo		TOTAL GERAL	
	Título	Volume	Título	Volume	Título	Volume	Título	Título	Artigo	Título	Volume	Título	Volume	Título	Volume
Generalidades	2.094	2.786	27	28	42	50	354	585	1.099	6	10	62	68	**3.170**	**4.041**
Metodologia Científica	484	1.989	3	4	25	37	12	0	0	17	30	3	3	**544**	**2.063**
Informática	4.359	8.658	886	893	56	72	1.272	170	0	12	12	104	120	**6.859**	**9.755**
Biblioteconomia	438	619	29	29	98	130	314	35	383	46	57	14	18	**974**	**1.236**
Literatura Infanto-juvenil	1.944	2.592	0	0	28	30	2	9	0	0	0	0	0	**1.983**	**2.622**
Obras de Referência	137	1.292	0	0	0	0	0	0	0	0	0	1	1	**138**	**1.293**
Filosofia	3.430	5.264	20	20	37	53	1.008	49	1	0	0	26	35	**4.570**	**5.373**
Psicologia	4.117	7.474	191	196	24	40	1.171	110	61	0	0	129	186	**5.742**	**7.957**
Religião	2.460	3.416	43	44	56	62	1.678	28	316	0	0	42	45	**4.307**	**3.883**
Sociologia	4.422	7.577	176	185	190	238	7.197	168	233	0	0	181	227	**12.334**	**8.460**
Ecologia e Meio Ambiente	1.777	3.271	326	344	228	316	2.861	100	135	291	302	336	371	**5.919**	**4.739**
Estatística	190	295	8	9	17	26	133	92	608	0	0	0	0	**440**	**938**
Ciência Política	3.386	5.015	32	32	157	179	16.572	153	1.330	0	0	94	112	**20.394**	**6.668**
Economia	6.337	10.589	449	458	496	575	14.972	315	175	14	16	208	249	**22.791**	**12.062**
Direito	16.624	34.225	1.289	1.318	319	389	4.515	577	229	2	2	256	311	**23.582**	**36.474**
Administração Pública	588	912	49	49	72	89	988	38	684	3	3	15	16	**1.753**	**1.753**
Serviço Social	1.633	2.943	438	454	230	344	3.979	68	2.127	5	6	127	145	**6.480**	**6.019**
Educação	7.877	17.289	1.220	1.258	531	771	3.209	402	2.497	0	0	376	489	**13.615**	**22.304**
Comércio	659	1.172	114	116	78	104	3.586	58	120	53	61	29	33	**4.577**	**1.606**
Turismo	605	1.707	73	77	169	198	1.580	64	262	0	0	81	97	**2.572**	**2.341**
Folclore	524	979	9	9	54	65	626	12	0	0	0	24	31	**1.249**	**1.084**
Moda	230	526	4	4	5	6	330	90	0	0	0	56	59	**715**	**595**
Lingüística	4.510	10.225	146	152	31	57	166	120	240	3	3	56	211	**5.032**	**10.888**
Ciências Puras	794	1.287	10	12	12	19	734	102	247	0	0	14	16	**1.666**	**1.581**
Matemática	2.315	5.219	169	183	9	14	14	40	0	7	11	33	45	**2.587**	**5.472**
Astronomia	288	445	12	13	8	11	529	12	0	4	6	20	23	**873**	**498**
Física	973	2.503	44	51	8	12	221	22	0	10	10	25	30	**1.303**	**2.606**
Química	1.614	3.488	98	108	14	19	31	37	10	127	129	33	37	**1.954**	**3.791**
Geologia	740	1.281	74	79	54	61	1.062	59	0	38	38	100	133	**2.127**	**1.592**
Paleontologia	50	99	0	0	1	1	75	0	0	0	0	6	7	**132**	**107**
Biologia	1.132	2.493	45	48	20	36	347	73	0	6	6	98	110	**1.721**	**2.693**
Botânica	691	1.596	55	58	40	64	81	30	0	0	0	62	79	**959**	**1.797**
Zoologia	499	986	55	57	37	51	111	37	0	0	0	128	135	**867**	**1.229**

Tecnologia	235	448	6	6	25	28	594	45	0	12	21	19	19	**936**	**522**
Medicina	7.351	15.515	383	388	402	761	5.105	514	4	15	15	519	639	**14.289**	**17.322**
Enfermagem	282	763	53	53	3	5	3	21	0	0	0	1	1	**363**	**822**
Nutrição	472	842	11	12	31	50	197	11	0	0	0	24	25	**746**	**929**
Farmácia	701	1.733	159	159	27	39	150	63	0	1	1	29	37	**1.130**	**1.969**
Fisioterapia	558	1.510	127	130	12	15	26	30	0	0	0	6	10	**759**	**1.665**
Odontologia	786	1.910	49	50	9	21	98	179	65	0	0	88	193	**1.209**	**2.239**
Engenharia	1.455	2.890	54	57	94	115	805	41	297	367	378	76	90	**2.892**	**3.827**
Engenharia Elétrica	1.409	3.038	38	38	50	62	362	172	0	457	478	34	57	**2.522**	**3.673**
Engenharia Civil	403	906	24	26	43	71	30	55	0	61	64	34	43	**650**	**1.110**
Agricultura	1.286	2.176	105	112	322	459	1.310	99	0	90	93	83	134	**3.295**	**2.974**
Engenharia Florestal	289	640	67	73	160	259	160	37	0	10	10	31	37	**754**	**1.019**
Veterinária	603	1.055	44	44	110	138	376	21	0	0	0	82	94	**1.236**	**1.331**
Economia Doméstica	455	1.003	17	18	37	48	105	1	0	1	1	18	30	**634**	**1.100**
Administração	4.793	11.878	1.031	1.046	241	289	1.132	219	755	70	83	311	593	**7.797**	**14.644**
Contabilidade	954	2.499	193	198	12	15	1.147	36	2	0	0	16	41	**2.358**	**2.755**
Publicidade e Propaganda	1.669	3.552	488	493	31	42	305	129	4	0	0	219	295	**2.841**	**4.386**
Engenharia Química	861	1.758	84	95	112	175	355	59	1	636	668	43	55	**2.150**	**2.752**
Tecnologia de Alimentos	262	458	45	47	30	46	59	39	8	39	39	20	41	**494**	**639**
Engenharia Têxtil	238	485	85	89	15	18	36	40	7	194	205	7	8	**615**	**812**
Materiais de Construção	454	1.005	33	35	40	64	26	10	-	258	276	31	34	**852**	**1.414**
Artes	3.472	5.827	63	63	292	333	5.066	73	26	3	3	171	223	**9.140**	**6.475**
Arquitetura	1.878	2.762	167	169	58	92	1.455	137	221	38	41	52	72	**3.785**	**3.357**
Design	751	1.135	5	5	45	52	2.043	22	0	2	2	29	56	**2.897**	**1.250**
Educação Física	2.944	6.408	171	177	91	172	5.795	120	150	0	0	519	676	**9.640**	**7.583**
Literatura	16.145	22.885	65	72	89	101	7.781	152	25	0	0	37	60	**24.269**	**23.143**
História	4.754	7.691	31	34	133	213	6.820	84	267	0	0	339	464	**12.161**	**8.669**
Geografia	1.228	2.013	10	13	55	63	1.374	37	0	0	0	104	120	**2.808**	**2.209**
Biografia	2.683	3.671	0	0	79	100	1.922	0	3	0	0	98	120	**4.782**	**3.894**
TOTAL	**137.292**	**258.668**	**9.702**	**9.990**	**5.794**	**7.965**	**114.367**	**6.101**	**12.592**	**2.898**	**3.080**	**5.779**	**7.709**	**281.933**	**300.004**

Além desses materiais, o acervo da Biblioteca é constituído por CD-ROMs, DVDs, diapositivos, discos, disquetes, fitas cassetes, globos, mapas, modelos etc., conforme é apresentado na tabela 4h.

Tabela 4h – Distribuição dos materiais especiais por tipo de material

TIPO DE MATERIAL	TÍTULOS	VOLUMES
Bases de Dados	16	16
CD-ROM	1.259	1.930
Diapositivos	310	914
Discos	163	259
Disquetes	23	48
DVD	631	829
Fitas Cassetes	146	188
Fitas de Vídeo	5.779	7.709
Mapas	930	1.209
Modelos	13	39
Normas Técnicas	2.898	3.080
Partituras	421	728
Patentes	50	51
Pinacoteca	332	360
TOTAL	**12.971**	**17.360**

4.7.3. Seção de Processamento Técnico e Encadernação

É responsável pela representação descritiva dos documentos, visando à identificação e recuperação da informação. É responsável, também, pela conservação do acervo bibliográfico e pela prestação de serviços de encadernação dos documentos produzidos pelas demais Unidades da FURB.

Com a edição da Portaria número 13/2006 da CAPES e da Resolução número 66/2006 da FURB, os trabalhos acadêmicos passaram a ser incluídos na Biblioteca em meio digital e na tabela 4i aparecem especificados como Documentos Eletrônicos.

Tabela 4i - Desempenho do Setor de Processamento Técnico

TIPO DE MATERIAL	INCLUÍDOS		REVISADOS		EXCLUÍDOS	
	Título	Volume	Título	Volume	Título	Volume
Livros	4.564	7.851	1.489	2.637	77	210
Teses/Dissertações/Relatórios	383	383	72	73	0	0
Documentos Eletrônicos	531	531	0	0	0	0
Folhetos	208	284	77	97	0	0
Materiais Especiais	407	752	63	42	0	0
Artigos de Periódicos	256	0	0	0	0	0
Periódicos	181	8.742	0	0	39	1.199
Recortes de jornal	5.426	0	0	0	0	0
Normas Técnicas	48	53	16	15	0	0
Outros	51	121	15	30	0	0
TOTAL	**12.876**	**24.032**	**952**	**1.240**	**116**	**1.409**

Tabela 4j – Serviços realizados pela Seção de Encadernação

SERVIÇOS	LIVROS	PERIÓDICOS		OUTROS
	VOLUMES	FASCÍCULOS	VOLUMES	VOLUMES
Encadernação	321	910	257	2.265
Restauração	3.192	0	0	0
Encadernação Térmica	212	0	0	283
TOTAL	**3.725**	**910**	**257**	**2.548**

4.7.4. Seção de Serviços ao Usuário

A Seção de Serviços ao Usuário é responsável pelos serviços de consulta e empréstimo do acervo, comutação bibliográfica, acesso a bases de dados e treinamento de usuários. O desempenho dessa Seção é apresentado a seguir.

4.7.4.1. Serviço de Circulação

Responsável pela movimentação do material bibliográfico, tanto das consultas feitas no próprio recinto, como do empréstimo domiciliar, esta Seção registrou novamente um considerável crescimento no uso do serviço de empréstimo, porém teve uma significativa diminuição no número de consultas realizadas, conforme pode ser verificado nas próximas tabelas.

Tabela 4k – Movimento Mensal de Consultas (2003-2007)

MESES	2003	2004	2005	2006	2007
Janeiro	8.491	6.525	8.331	12.407	10.592
Fevereiro	25.578	31.278	25.912	24.965	16.498
Março	48.134	62.272	59.655	63.435	54.709
Abril	47.296	42.908	56.992	42.892	53.403
Maio	45.798	58.611	55.027	62.473	59.175
Junho	48.085	44.723	67.808	45.796	41.731
Julho	22.141	23.176	19.788	22.483	17.037
Agosto	39.025	42.656	53.335	49.163	41.052
Setembro	36.432	24.201	46.291	37.487	44.142
Outubro	43.718	42.837	54.346	44.305	44.509
Novembro	52.948	42.875	57.452	45.216	39.386
Dezembro	9.792	13.181	14.638	12.277	10.174
TOTAL	**427.438**	**435.243**	**519.575**	**462.899**	**432.408**

Tabela 4l - Material Movimentado por Áreas de Conhecimento (2003-2007)

ÁREA	2003	2004	2005	2006	2007
Generalidades	13.803	19.101	28.119	17.675	14.698
Metodologia Científica	6.229	3.796	5.316	5.420	4.496
Informática	11.137	12.649	16.435	8.468	4.048
Biblioteconomia	379	368	1.646	440	418
Literatura Infanto-juvenil	4.302	2.878	2.272	5.887	3.902
Obras de Referência	5.244	3.379	3.745	2.805	1.236
Filosofia	12.724	7.574	7.288	7.708	5.855
Psicologia	15.107	13.071	14.640	13.439	10.460
Religião	8.448	2.899	3.427	3.435	2.289
Sociologia	8.043	7.900	8.596	9.332	7.637
Ecologia, Meio Ambiente	4.896	4.239	4.462	4.548	3.431

Estatística	99	129	194	79	99
Ciência Política	3.051	2.880	3.243	2.990	2.369
Economia	8.759	9.776	11.529	11.166	9.392
Direito	45.908	48.303	51.875	45.579	48.558
Administração Pública	564	392	845	624	453
Serviço Social	5.009	4.563	5.054	4.353	4.107
Educação	18.400	20.043	21.422	18.206	16.447
Comércio	2.266	1.548	1.861	1.731	1.164
Turismo	7.575	5.275	5.848	3.805	2.849
Folclore	6.280	913	989	862	770
Moda	1.542	5.685	9.575	10.143	9.299
Lingüística	12.286	12.922	14.362	13.302	10.184
Ciências Puras	892	2.789	4.136	3.785	5.302
Matemática	9.687	9.013	9.946	8.999	4.511
Astronomia	744	350	657	428	2.140
Física	5.783	6.452	5.740	4.286	2.918
Química	9.302	8.826	11.080	8.473	4.710
Geologia	1.206	1.124	1.111	1.196	1.156
Paleontologia	171	101	135	195	487
Biologia	6.586	6.489	9.151	9.967	7.067
Botânica	4.836	4.500	4.634	4.474	3.158
Zoologia	2.667	2.734	3.585	3.720	2.965
Tecnologia	280	301	451	568	875
Medicina	34.553	36.502	48.854	45.678	44.385
Enfermagem	551	1.179	2.879	4.879	4.748
Nutrição	0	0	0	4.327	9.076
Farmácia	7.038	10.449	9.471	7.348	3.219
Fisioterapia	7.446	9.465	12.967	10.093	17.212
Odontologia	9.053	7.074	7.918	8.306	2.631
Engenharia	2.844	2.702	2.862	2.424	3.279
Engenharia Ind. Elétrica	8.607	10.508	10.662	7.088	2.923
Engenharia Civil	2.645	2.133	2.586	3.452	1.517
Agricultura	3.115	3.351	3.386	2.990	1.807
Engenharia Florestal	2.857	2.120	3.248	2.012	460
Veterinária	0	0	0	236	2.397
Economia Doméstica	1.212	1.265	1.745	1.332	1.768
Administração	18.609	19.965	27.160	25.659	23.266
Contabilidade	4.356	4.142	4.490	5.656	4.565
Publicidade e Propaganda	6.742	7.326	9.469	7.856	9.721
Engenharia Química	4.880	5.002	5.068	4.440	1.871
Tecnologia de Alimentos	2.048	1.876	1.253	1.962	1.087
Engenharia Têxtil	896	2.116	2.648	2.192	2.137
Materiais de Construção	1.107	1.360	1.691	1.254	1.211
Artes	15.895	13.804	14.734	11.559	8.135
Arquitetura	10.355	17.559	21.428	19.866	15.946
Design	0	0	0	0	1.014
Educação Física	12.284	20.513	26.012	19.427	18.875
Literatura	13.160	10.153	11.762	11.803	11.171
História	7.693	7.426	8.576	8.220	7.525
Geografia	2.978	2.340	3.159	3.077	2.245
Biografia	2.309	1.951	2.178	1.675	28.767
TOTAL	**427.438**	**435.243**	**519.575**	**462.899**	**432.408**

Tabela 4m – Material movimentado por Biblioteca

ÁREA	BC	Campus II	Campus III	Campus IV	TOTAL
Generalidades	10.668	3.148	879	3	14.698
Metodologia Científica	4.347	42	52	55	4.496
Informática	542	353	0	3.153	4.048
Biblioteconomia	418	0	0	0	418
Literatura Infanto-juvenil	3.902	0	0	0	3.902
Obras de Referência	1.230	0	3	3	1.236
Filosofia	5.831	3	0	21	5.855
Psicologia	10.460	0	0	0	10.460
Religião	2.279	10	0	0	2.289
Sociologia	7.559	75	0	3	7.637
Ecologia e Meio Ambiente	3.327	98	3	3	3.431
Estatística	99	0	0	0	99
Ciência Política	2.211	154	2	2	2.369
Economia	9.190	188	5	9	9.392
Direito	48.558	0	0	0	48.558
Administração Pública	445	8	0	0	453
Serviço Social	3.726	381	0	0	4.107
Educação	16.408	28	11	0	16.447
Comércio	1.164	0	0	0	1.164
Turismo	2.849	0	0	0	2.849
Folclore	767	3	0	0	770
Moda	9.069	198	16	16	9.299
Lingüística	10.091	6	0	87	10.184
Ciências Puras	3.456	1.836	3	7	5.302
Matemática	4.320	62	0	129	4.511
Astronomia	234	1.883	3	20	2.140
Física	2.010	824	42	42	2.918
Química	4.570	140	0	0	4.710
Geologia	1.149	7	0	0	1.156
Paleontologia	178	153	78	78	487
Biologia	6.560	463	22	22	7.067
Botânica	3.048	110	0	0	3.158
Zoologia	2.898	67	0	0	2.965
Tecnologia	218	43	307	307	875
Medicina	44.363	0	17	5	44.385
Enfermagem	4.748	0	0	0	4.748
Nutrição	4.648	2	2.213	2.213	9.076
Farmácia	2.733	0	486	0	3.219
Fisioterapia	10.340	0	3.436	3.436	17.212
Odontologia	40	608	1.975	8	2.631
Engenharia	1.101	2.178	0	0	3.279
Engenharia Ind. Elétrica	171	2.723	0	29	2.923
Engenharia Civil	416	1.098	0	3	1.517
Agricultura	1.044	763	0	0	1.807
Engenharia Florestal	105	355	0	0	460
Veterinária	2.386	11	0	0	2.397
Economia Doméstica	1.452	316	0	0	1.768
Administração	22.178	1.046	2	40	23.266
Contabilidade	4.478	57	3	27	4.565
Publicidade e Propaganda	6.731	2.575	104	311	9.721
Engenharia Química	891	443	537	0	1.871
Tecnologia de Alimentos	496	591	0	0	1.087
Engenharia Têxtil	1.626	511	0	0	2.137
Materiais de Construção	704	507	0	0	1.211
Artes	8.124	11	0	0	8.135
Arquitetura	15.557	389	0	0	15.946
Design	583	431	0	0	1.014

Educação Física	18.868	0	0	7	18.875
Literatura	11.165	6	0	0	11.171
História	7.477	48	0	0	7.525
Geografia	2.214	31	0	0	2.245
Biografia	1.300	14.853	6.307	6.307	28.767
TOTAL	**359.720**	**39.836**	**16.506**	**16.346**	**432.408**

Obs: Não foi controlado na Biblioteca Setorial de Gaspar

Tabela 4n – Movimento mensal de empréstimos (2003-2007)

MESES	2003	2004	2005	2006	2007
Janeiro	9.649	15.472	16.238	16.410	22.447
Fevereiro	36.279	47.019	44.085	49.081	54.176
Março	74.730	103.233	98.476	122.147	114.106
Abril	83.621	94.105	103.932	114.170	118.790
Maio	86.104	108.929	112.694	147.833	141.567
Junho	82.756	85.343	104.000	113.764	124.292
Julho	45.027	45.485	54.504	74.839	84.430
Agosto	77.546	94.617	104.946	121.116	118.877
Setembro	88.363	88.986	108.833	124.575	144.144
Outubro	97.627	96.550	119.021	137.313	171.850
Novembro	88.114	94.458	107.026	122.762	147.434
Dezembro	24.982	26.417	25.276	29.290	48.791
TOTAL	**794.798**	**900.614**	**999.031**	**1.173.300**	**1.290.904**

Tabela 4o – Empréstimo de Material por Área de Conhecimento (2003-2007)

ÁREA	2003	2004	2005	2006	2007
Generalidades	434	687	1.997	4.202	3.961
Metodologia Científica	8.860	8.058	10.523	13.759	14.135
Informática	36.271	49.972	48.878	49.663	49.935
Biblioteconomia	3.041	3.215	4.828	735	1.043
Literatura Infanto-juvenil	110	97	32	7.213	8.708
Obras de Referência	2.983	3.506	3.884	14	3
Filosofia	15.957	17.599	16.934	20.229	20.923
Psicologia	31.537	34.020	35.249	41.205	41.449
Religião	5.247	5.325	6.413	7.239	8.433
Sociologia	19.081	18.502	20.982	24.908	27.544
Ecologia e Meio Ambiente	9.458	10.454	12.307	14.094	16.852
Estatística	64	37	57	75	71
Ciência Política	7.194	6.639	6.514	7.983	8.218
Economia	18.913	19.240	20.893	24.474	27.774
Direito	130.826	150.400	158.360	183.566	205.766
Administração Pública	1.000	1.009	1.049	1.196	1.595
Serviço Social	8.941	9.792	9.999	10.887	12.175
Educação	33.292	38.405	41.836	45.533	44.999
Comércio	3.389	3.062	3.488	4.656	4.143
Turismo	7.348	9.771	7.562	5.740	5.815
Folclore	3.011	2.284	2.656	2.888	3.661
Moda	3.154	3.084	4.997	7.710	8.199
Lingüística	17.912	22.776	27.339	27.456	30.651
Ciências Puras	1.475	1.541	1.808	2.305	2.090
Matemática	20.077	19.533	22.631	26.112	26.226

Astronomia	669	812	957	1.385	1.588
Física	15.771	13.768	13.494	15.270	13.161
Química	13.951	15.151	19.208	20.611	22.380
Geologia	2.166	2.615	2.128	3.542	4.198
Paleontologia	470	571	592	431	960
Biologia	12.886	18.415	21.300	24.532	28.595
Botânica	6.001	8.092	8.962	8.674	12.010
Zoologia	4.035	5.236	6.526	6.654	8.861
Tecnologia	587	617	614	738	627
Medicina	77.495	95.424	108.725	135.572	164.364
Enfermagem	1.177	2.985	6.900	12.521	18.048
Nutrição	0	0	0	8.229	11.954
Farmácia	8.252	11.031	13.586	15.576	19.910
Fisioterapia	12.737	13.833	14.216	15.404	19.009
Odontologia	6.714	10.307	11.708	13.835	14.725
Engenharia	7.190	6.655	8.303	11.451	9.495
Engenharia Industrial e Elétrica	13.531	15.704	18.510	21.879	21.227
Engenharia Civil	1.742	2.287	2.225	2.769	3.533
Agricultura	4.214	5.276	4.806	8.223	5.490
Engenharia Florestal	2.438	2.255	2.852	3.767	4.902
Veterinária	0	0	0	0	7.332
Economia Doméstica	3.530	3.786	4.213	4.509	5.452
Administração	52.208	55.990	64.431	76.472	81.098
Contabilidade	13.162	11.926	13.179	19.702	18.124
Publicidade e Propaganda	17.475	18.821	21.048	26.957	27.973
Engenharia Química	7.749	8.659	10.577	12.797	14.823
Tecnologia de Alimentos	1.214	1.315	1.678	3.011	3.163
Engenharia Têxtil	1.655	1.862	2.160	2.547	2.861
Materiais de Construção	2.391	2.370	3.183	4.260	3.919
Artes	20.635	22.091	25.973	28.388	22.366
Arquitetura	12.268	15.152	15.035	15.096	14.040
Design	0	0	0	0	7.494
Educação Física	27.567	32.117	37.135	39.601	43.021
Literatura	38.046	40.542	43.926	52.966	55.490
História	9.830	10.000	12.296	13.866	15.338
Geografia	1.574	1.581	2.279	2.239	2.445
Biografia	3.893	4.360	5.090	5.984	6.559
TOTAL	**794.798**	**900.614**	**999.031**	**1.173.300**	**1.290.904**

Tabela 4p – Empréstimos de material por Biblioteca

ÁREA	BC	Campus II	Campus III	Campus IV	Gaspar	TOTAL
Generalidades	3.783	92	9	58	19	**3.961**
Metodologia Científica	12.935	855	125	62	158	**14.135**
Informática	5.421	4.241	154	40.105	14	**49.935**
Biblioteconomia	983	52	5	1	2	**1.043**
Literatura Infanto-juvenil	8.178	260	92	75	103	**8.708**
Obras de Referência	3	0	0	0	0	**3**
Filosofia	20.189	411	99	179	45	**20.923**
Psicologia	40.200	444	306	273	226	**41.449**
Religião	8.186	170	36	33	8	**8.433**
Sociologia	27.035	211	92	181	25	**27.544**
Ecologia e Meio Ambiente	13.069	3.713	20	47	3	**16.852**

Estatística	63	0	8	0	0	**71**
Ciência Política	8.107	55	2	45	9	**8.218**
Economia	26.189	1.105	143	223	114	**27.774**
Direito	203.476	839	1.143	264	44	**205.766**
Administração Pública	1.513	57	7	7	11	**1.595**
Serviço Social	11.859	99	202	9	6	**12.175**
Educação	43.244	532	246	235	742	**44.999**
Comércio	3.824	295	1	21	2	**4.143**
Turismo	5.709	85	2	12	7	**5.815**
Folclore	3.562	89	7	3	0	**3.661**
Moda	7.541	575	55	13	15	**8.199**
Lingüística	29.595	414	430	195	17	**30.651**
Ciências Puras	1.979	97	1	13	0	**2.090**
Matemática	15.368	8.740	195	1.892	31	**26.226**
Astronomia	689	899	0	0	0	**1.588**
Física	2.555	10.582	9	15	0	**13.161**
Química	17.808	4.399	164	3	6	**22.380**
Geologia	3.632	564	2	0	0	**4.198**
Paleontologia	903	50	0	3	4	**960**
Biologia	26.601	509	1.438	38	9	**28.595**
Botânica	9.170	2.331	509	0	0	**12.010**
Zoologia	8.544	275	37	5	0	**8.861**
Tecnologia	399	225	1	2	0	**627**
Medicina	151.317	443	12.459	127	18	**164.364**
Enfermagem	17.988	20	38	2	0	**18.048**
Nutrição	11.550	181	188	1	34	**11.954**
Farmácia	10.183	122	9.598	4	3	**19.910**
Fisioterapia	18.903	50	48	2	6	**19.009**
Odontologia	572	24	14.125	4	0	**14.725**
Engenharia	2.631	6.573	35	256	0	**9.495**
Engenharia Elétrica	1.178	19.255	90	700	4	**21.227**
Engenharia Civil	863	2.666	4	0	0	**3.533**
Agricultura	2.368	3.072	5	43	2	**5.490**
Engenharia Florestal	856	4.029	16	1	0	**4.902**
Veterinária	7.153	116	55	6	2	**7.332**
Economia Doméstica	5.177	164	56	10	45	**5.452**
Administração	69.839	5.412	121	3.295	2.431	**81.098**
Contabilidade	17.825	182	25	20	72	**18.124**
Publicidade e Propaganda	26.827	447	141	202	356	**27.973**
Engenharia Química	3.809	10.682	316	15	1	**14.823**
Tecnologia de Alimentos	2.255	887	18	3	0	**3.163**
Engenharia Têxtil	2.068	783	0	1	9	**2.861**
Materiais de Construção	1.394	2.518	0	7	0	**3.919**
Artes	21.224	875	77	56	134	**22.366**
Arquitetura	13.733	273	7	17	10	**14.040**
Design	5.598	1.850	17	15	14	**7.494**
Educação Física	41.455	375	119	1.009	63	**43.021**
Literatura	52.846	1.551	398	407	288	**55.490**
História	15.131	124	30	18	35	**15.338**
Geografia	2.337	103	2	3	0	**2.445**
Biografia	6.381	138	11	24	5	**6.559**
TOTAL	**1.085.773**	**106.180**	**43.539**	**50.260**	**5.152**	**1.290.904**

O cadastro de usuários da Biblioteca contou com 15.773 usuários habilitados, destes, 14.913 efetuaram empréstimos, representando, em relação ao ano anterior, um decréscimo de 4,23% e um decréscimo de 1,84%, respectivamente. A média geral de empréstimos por usuário ficou em 86,51 itens. Novamente, a área de Direito (15,94%) teve o maior número de empréstimos, seguida pelas áreas de Medicina (12,73%), Administração (6,28%), Literatura (4,30%), Informática (4,87%), Educação (3,48%), Psicologia (3,21%) nessa ordem.. Assim, verifica-se que caiu o número de usuários que efetivamente realizaram empréstimo porém aumentou o número de itens emprestados por usuário.

4.7.4.2. Serviço de Referência

Na Biblioteca Universitária o Serviço de Referência é responsável pelo treinamento de usuários, orientação na normatização de trabalhos acadêmicos, atendimentos a pedidos de consulta bibliográfica e serviço de alerta e pela divulgação dos serviços oferecidos pela Biblioteca além de zelar pelo bom acondicionamento do material nas estantes, pela guarda e segurança das coleções, inspeção periódica do acervo para retirada das estantes daqueles documentos que precisam de restauração e/ou encadernação além de orientar os usuários sobre as normas e/ou formas de preservação do material.

Objetivando manter um controle eficiente sobre as coleções que formam o acervo da BU, a equipe da Seção de Serviços aos Usuários, em conjunto com demais servidores realizou, em 2007, um inventário do acervo das Bibliotecas Central e Setoriais.

A capacitação de usuários através de visitas orientadas atingiu 89 turmas, no total, 2.484 pessoas, sendo que 23 turmas envolveram 778 estudantes de graduação, pós-graduação e ensino médio da ETEVI. Como atividade de extensão, foram atendidos 66 grupos, totalizando 1.706 estudantes de 1° e 2° graus provenientes de escolas de Blumenau e da região.

Tendo por finalidade informar a comunidade acadêmica sobre os novos itens incorporados ao acervo, a lista de Novas Aquisições continuou sendo regularmente disponibilizada na Internet.

No serviço de multimídia foram atendidos 3.755 usuários, sendo 3.446 provenientes da comunidade acadêmica e 309 da comunidade externa. Neste atendimento foram utilizadas 2.748 fitas de vídeo e 1.252 DVD, distribuídos de acordo com a tabela 21. Estes dados indicam um pequeno e pouco significativo acréscimo para usuários atendidos como para material utilizado.

Com a nova política da Universidade de não mais adquirir equipamentos para fitas em VHS, o serviço de multimídia vem, gradativamente, digitalizando sua coleção para torná-la acessível a todos aqueles que procuram por este serviço. Em 2007 foram digitalizadas 819 títulos.

Tabela 4q - Movimento mensal de atendimento na sala de Multimídia

MÊS	USUÁRIOS			MATERIAL UTILIZADO		
	Interno	Externo	Total	Fita de vídeo	CD / DVD	Total
Janeiro	48	16	64	64	45	109
Fevereiro	167	13	180	169	53	222
Março	425	54	479	224	198	420

Abril	261	32	293	188	130	318
Maio	604	23	627	543	64	607
Junho	428	31	459	309	191	500
Julho	124	32	156	82	89	171
Agosto	378	21	399	367	73	440
Setembro	245	20	265	172	122	294
Outubro	523	44	567	501	117	618
Novembro	193	18	211	100	134	234
Dezembro	50	5	55	29	36	65
TOTAL	**3.446**	**309**	**3.755**	**2.748**	**1.252**	**4.000**

Tabela 4r – Evolução do atendimento na sala de Multimídia (2003-2007)

MÊS	USUÁRIOS			MATERIAL UTILIZADO		
	Interno	Externo	Total	Fita de video	CD / DVD	Total
2003	2.261	133	2.394	2.394	0	2.394
2004	2.475	202	2.677	2.965	139	3.104
2005	4.324	289	4.613	3.942	793	4.735
2006	3.231	224	3.455	2.602	1.167	3.769
2007	3.446	309	3.755	2.748	1.252	4.000

4.7.4.3. Serviço de Comutação, Acesso Remoto e Formação de Usuários

Responsável pelas atividades de comutação, levantamentos bibliográficos e formação de usuários, o serviço vem apresentando expressivo crescimento em suas atividades.

As atividades de formação e capacitação de usuários foram intensificadas com o oferecimento de treinamentos individuais e coletivos para alunos e servidores da FURB. Os treinamentos coletivos foram ministrados através de cursos de extensão com certificado específico. BU/FURB.

Tabela 4s – Treinamentos realizados pela Biblioteca por área do conhecimento

ÁREA	Elaboração de artigo científico		Normalização trabalho acadêmico		Acesso base de dados	
	Nº Cursos	Nº Alunos	Nº Cursos	Nº Alunos	Nº Cursos	Nº Alunos
Multidisciplinares	06	110	09	82	13	71
Administração			01	25	06	156
Artes					02	50
Biologia			01	10	02	50
Ciências Contábeis			04	60		
Design					01	40
Direito	04	100				
Educação Física					02	69
Enfermagem			01	15*	02	76
Engenharia Civil					01	15
Engenharia Química					02	46
Engenharia Telecomunicações					01	40
Farmácia					02	45
Fisioterapia					01	25
Letras	01	030	01	12	01	25
Medicina			01	04*		
Medicina Veterinária			01	30	02	70
Nutrição					03	75

Psicologia			01	10	02	50
Publicidade			01	10	02	65
Química					01	25
Me. Administração			01	15	01	15
Me. Contabilidade					01	15
Me. Educação			01	40	01	40
Me. Engenharia Ambiental					01	10
Me. Química			01	05	01	05
TOTAL	**11**	**240**	**24**	**318**	**51**	**773**

**Curso ministrado para professores das respectivas áreas*

Individualmente foram atendidos um total de 472 usuários sendo que a maioria das solicitações foi para assessoria a normatização de trabalhos acadêmicos (320 usuários) e para acesso à bases de dados (43 usuários).

Foram realizados também atendimentos e empréstimos entre a Biblioteca da FURB e Bibliotecas de outras Instituições, num total de 51 operações. Destas, 39 foram obras emprestadas da BU-FURB para Bibliotecas de outras Instituições e 12 foram de outras Instituições para BU_FURB.

Ainda, no atendimento a pedidos de comutação foi solicitado um total de 3.423 páginas de documentos diversos a um custo de R$ 1.491,74. Foram também atendidos 498 artigos em formato eletrônico (e-mail ou impressão)

Tabela 4t – COMUT - Serviço de comutação bibliográfica

Serviços	USUÁRIOS INTERNOS			USUÁRIOS EXTERNOS			TOTAL
	Atendidos	Não atendidos	Pendentes	Atendidos	Não atendidos	Pendentes	
COMUT	540	42	14	127	3	1	**727**
BIREME	66	18	7	18	2	0	**26**
BRITSH	24	7	0	1		0	**32**
TOTAL	630	67	21	146	5	1	**785**

Com a crescente disponibilização de publicações em texto integral através da Internet, como, por exemplo, o Portal de Periódicos da Capes, a Biblioteca Universitária vem atuando cada vez mais na educação de usuários, habilitando-os ao auto-atendimento e à obtenção dos documentos sem a intermediação da Biblioteca. Em conseqüência disso, previsivelmente, tanto o número de documentos solicitados quanto a quantidade de usuários atendidos através do Serviço de Comutação sofreram novo decréscimo de 8,44% e 1,46%, respectivamente, conforme ilustra a tabela 4u. Ao longo do ano foram feitos 890 pedidos, sendo que 23 pedidos deixaram de ser atendidos por vários motivos. Quanto à procedência dos usuários atendidos, 80,74% pertencem à comunidade interna, os demais, 19,26%, à comunidade externa.

Tabela 4u – Demonstrativo do Serviço de Comutação Bibliográfica (2003-2007)

ANO	PEDIDOS						Procedência dos usuários	
	Atendido	Devolvido	Pendente	Interno	Externo	Total	Interno	Externo
2003	1.150	68	1	1.091	128	1.219	129	19
2004	934	36	2	858	114	972	121	16
2005	664	23	11	610	280	890	109	26
2006	580	64	13	586	71	657	171	14
2007	698	67	17			782	586	

Com relação aos empréstimos interbibliotecas, no período, foram efetuados 75 empréstimos para outras bibliotecas e foram recebidos 20 itens. Verificou-se então que o número de empréstimos de obras entre bibliotecas caiu pela metade nesse último ano se comparado ao movimento verificado no ano anterior, o que pode ter acontecido, em função do Sistema de Integração das Bibliotecas do Sistema ACAFE - SINBAC ter estado inoperante por motivos técnicos. O número de solicitações que a BU da FURB fez a outras bibliotecas praticamente se manteve o mesmo. Em ambos os casos, possivelmente, o alto custo para o transporte do material emprestado pode ser considerado como fator inibidor para os interessados.

Tabela 4v- Atendimentos a Outras Instituições e Empréstimos Interbibliotecas

ANO	Artigos de periódicos	Empréstimos efetuados	Empréstimos recebidos
2003	98	287	57
2004	98	190	55
2005	56	142	27
2006	31	75	20
2007		39	12

4.7.5. Seção de Documentação e Automação

Esta Seção foi criada pela Resolução 59/2006, a qual estabelece a Reforma Administrativa da Universidade. É responsável pelos serviços abaixo relacionados.

4.7.5.1. Centro de Memória da Universitária – CMU

O Centro de Memória Universitária é o órgão responsável pela custódia dos documentos administrativos oriundos de algumas unidades da FURB e outros documentos de valor histórico que compõem a memória da Instituição, entre eles, o acervo fotográfico, os relatórios de pesquisa, os processos das antigas faculdades e os documentos oficiais.

Em 2007, o CMU, além de fazer as suas atividades de rotina, como a inserção de documentos e atendimentos ao público, trabalhou para concluir o “Manual de Redação Oficial da Fundação Universidade Regional de Blumenau”, que se destina a orientar e padronizar a redação oficial dos atos administrativos, bem como a forma e a estrutura dos documentos produzidos no âmbito da Universidade. Também concluiiu o “Manual de Gestão Arquivística da Fundação Universidade Regional de Blumenau”, que tem por objetivo orientar os procedimentos relativos à gestão documental no âmbito desta Fundação e também nas apostilas para os cursos “Treinamento do Sistema de Documentos” e “Técnicas de Arquivo”.

Também foi responsável pela inserção de 143 dissertações de mestrado na BDTD – Biblioteca Digital de Teses e Dissertações do IBICT e pela capacitação de diversos usuários internos, individualmente e em grupos, no sentido de habilitá-los para utilização do Sistema de Documentos.

Tabela 4w – Recebimento de Processos dos Conselhos Universitários

Mês	Nº processos recebidos / classificados/ cadastrados / digitalizados e agregados aos fundos			Nº páginas digitalizadas	Nº processos consultados		
	CEPE	CONSAD	CONSUNI		CEPE	CONSAD	CONSUNI
Janeiro	19	00	00	1.458	02	02	00
Fevereiro	00	00	02	87	11	01	00
Março	37	03	00	2.328	15	04	01
Abril	17	04	02	1.262	08	04	01
Maio	06	01	01	348	04	01	01
Junho	25	05	02	1.903	04	00	00
Julho	13	02	00	1.380	06	02	00
Agosto	16	02	02	1.060	06	01	00
Setembro	26	08	01	1.955	06	00	00
Outubro	29	01	00	2.107	08	01	00
Novembro	25	03	01	1.247	05	03	00
Dezembro	27	01	00	1.557	06	02	00
TOTAL	**240**	**30**	**12**	**16.697**	**81**	**21**	**03**

Tabela 4x – Acervo Iconográfico

Mês	Nº fotografias recebidas / classificadas / cadastradas e agregadas ao acervo			Nº fotografias emprestadas / consultadas
	Suporte papel	Digital	Total	
Janeiro	13	27	40	
Fevereiro	388	246	634	
Março	1.146	9	1.115	
Abril	85	476	561	100 (CMU)
Maio		2.366	2.366	100 (BIO)
Junho	192	1.057	1.249	
Julho	599		599	
Agosto		787	787	
Setembro	53	177	230	60
Outubro		732	732	
Novembro	99	268	367	1.000 (Coplan)
Dezembro	229	155	384	
TOTAL	**2.804**	**6.300**	**9.104**	**1.260**

4.7.5.2. Automação

Responsável pelo planejamento, desenvolvimento, operação e manutenção de sistemas automatizados da Biblioteca, vem realizando trabalhos de manutenção de toda estrutura interna além de atuar em ações externas junto a outras áreas da Instituição, especialmente apoiando a Divisão de Tecnologias de Informação.

Tabela 4y – Atendimentos realizados pelo Setor de Automação

Mês	Nº atendimentos em pesquisa(acervo)		Nº orientações setores FURB
	Usuários internos	Usuários externos	
Janeiro	48	00	04
Fevereiro	77	00	10
Março	101	01	15
Abril	82	00	07
Maio	100	01	14
Junho	96	00	04
Julho	98	00	02
Agosto	105	00	13
Setembro	66	01	05
Outubro	85	01	03
Novembro	95	03	05
Dezembro	75	00	06
Total	**1.028**	**07**	**88**

4.8. Desempenho por Biblioteca

4.8.1. Biblioteca Central

A Biblioteca Central é responsável pela prestação dos serviços de referência e empréstimo aos usuários no âmbito do Campus I e centraliza as atividades de direção, seleção, aquisição, processamento técnico, automação, encadernação. É responsável também pela coordenação das bibliotecas setoriais, pois estas exercem apenas atividades de descentralização dos serviços, em especial aqueles relacionados ao serviço de referência e empréstimo, logo essas bibliotecas são postos avançados de atendimento. Na Biblioteca Central foram realizados 359.720 consultas e 1.085.773 empréstimos, respectivamente 83,19% e 84,11% do total registrado.

Tabela 4z –Empréstimos na Biblioteca Central (2003-2007)

MÊS	2003	2004	2005	2006	2007
Janeiro	8.627	13.670	14.037	14.182	19.640
Fevereiro	29.998	38.659	36.460	40.769	46.448
Março	58.817	83.555	79.563	98.337	95.867
Abril	65.144	76.532	84.360	91.751	98.890
Maio	70.021	88.450	91.118	119.509	117.954
Junho	66.682	69.460	84.785	92.044	102.817
Julho	38.692	38.978	45.931	62.891	72.379
Agosto	62.802	76.990	85.360	100.125	101.073
Setembro	74.163	71.522	87.685	103.319	121.297
Outubro	77.919	77.994	96.102	113.307	144.620
Novembro	69.359	75.503	85.452	100.843	123.795
Dezembro	20.354	21.782	20.611	24.635	40.993
TOTAL	**642.578**	**733.095**	**811.464**	**961.712**	**1.085.773**

Tabela 4aa –Consultas na Biblioteca Central (2003-2007)

MESES	2003	2004	2005	2006	2007
Janeiro	7.372	5.454	7.080	11.366	9.530
Fevereiro	20.544	17.966	17.546	20.101	14.389
Março	35.981	48.657	46.569	50.642	45.174
Abril	35.187	33.966	44.936	32.789	44.593
Maio	36.271	47.209	42.681	52.700	48.135
Junho	35.265	35.576	56.316	39.881	32.822
Julho	18.786	21.366	17.008	19.593	14.632
Agosto	29.698	34.673	42.174	41.961	33.846
Setembro	26.361	16.838	36.291	31.455	37.735
Outubro	31.074	35.598	44.831	37.587	37.061
Novembro	39.956	33.880	47.505	38.568	33.121
Dezembro	7.767	11.148	11.997	10.716	8.682
TOTAL	**324.262**	**342.331**	**414.934**	**387.359**	**359.720**

4.8.2. Biblioteca Setorial do Campus II

Em funcionamento desde 1995, a Biblioteca Setorial do Campus II é destinada ao atendimento dos estudantes e professores do Centro Tecnológico, cursos de Moda e Educação Artística e ao Instituto de Pesquisas Tecnológicas de Blumenau. Instalada numa área de 244 m2, a biblioteca dispõe de 100 lugares e exerce apenas atividades de descentralização dos serviços de atendimento, em especial o empréstimo e consulta.

No exercício foram realizados na Biblioteca Setorial do Campus II, 106.180 empréstimos e 39.836 consultas, equivalentes a 8,22% e 9,21% do total computado. O acervo disponível na setorial soma 6.526 títulos e 13.028 volumes de livros.

Tabela 4bb - Empréstimos na Biblioteca Setorial do Campus II (2003-2007)

MESES	2003	2004	2005	2006	2007
Janeiro	390	979	1.251	1.234	1.664
Fevereiro	2.218	4.447	3.983	4.687	4.513
Março	5.979	10.154	10.527	13.811	9.346
Abril	7.103	9.110	11.187	13.062	9.991
Maio	7.232	10.878	11.986	16.573	11.752
Junho	7.595	8.599	11.167	13.093	11.124
Julho	3.322	3.358	4.632	6.397	6.126
Agosto	6.776	9.453	11.057	11.406	8.601
Setembro	8.285	9.506	11.825	11.981	11.563
Outubro	9.030	9.651	12.832	13.478	14.338
Novembro	8.692	9.734	12.661	12.785	12.791
Dezembro	2.269	2.478	2.672	2.739	4.371
TOTAL	**68.891**	**88.347**	**105.780**	**121.246**	**106.180**

Tabela 4cc - Consultas na Biblioteca Setorial do Campus II (2003-2007)

MESES	2003	2004	2005	2006	2007
Janeiro	1.025	1.029	974	837	943
Fevereiro	3.795	9.168	6.534	3.627	1.685
Março	6.511	8.406	8.544	8.156	4.893
Abril	5.485	4.901	7.755	6.353	4.674
Maio	4.795	7.146	7.243	6.206	5.633
Junho	6.759	5.348	6.516	4.294	5.218
Julho	2.238	1.113	1.913	2.106	1.475
Agosto	4.657	4.147	6.582	4.404	4.610
Setembro	4.673	3.781	6.446	4.033	3.489

Outubro	5.725	3.657	5.446	4.727	3.280
Novembro	5.879	4.130	5.699	3.803	3.050
Dezembro	1.009	822	1.033	1.150	886
TOTAL	**52.551**	**53.648**	**64.685**	**49.696**	**39.836**

4.8.3. Biblioteca Setorial do Campus III

Em funcionamento desde março de 2000, a Biblioteca Setorial do Campus III foi instalada para atender estudantes e professores dos cursos de Odontologia e Farmácia.

Instalada numa área de 170 m2, a biblioteca dispõe de 92 lugares e exerce, basicamente, atividades de descentralização dos serviços de atendimento, em especial, o empréstimo e consulta.

Um fato a ser destacado é que, pelo segundo ano consecutivo, as servidoras Margareth e Sandra foram homenageadas como "Amigas da Turma", num claro reconhecimento pelo trabalho realizado por ambas.

No exercício de 2007, foram realizados na Biblioteca Setorial do Campus III 43.539 empréstimos e 16.506 consultas, respectivamente 3,10% e 3,19% do total registrado. O acervo disponível soma 1.878 títulos e 4.618 volumes de livros.

Tabela 4dd –Empréstimos na Biblioteca Setorial do Campus III (2003-2007)

MESES	2003	2004	2005	2006	2007
Janeiro	390	65	108	128	216
Fevereiro	2.218	920	773	833	757
Março	5.979	3.521	3.203	4.204	3.925
Abril	7.103	3.289	3.156	3.645	4.544
Maio	4.360	3.766	3.731	4.952	5.343
Junho	4.283	2.720	3.039	3.592	4.684
Julho	621	314	774	1.308	1.644
Agosto	3.756	2.801	3.378	4.085	4.321
Setembro	621	2.821	4.083	4.109	5.592
Outubro	5.111	3.541	4.318	4.792	6.214
Novembro	4.851	3.753	3.797	4.107	5.198
Dezembro	720	509	461	613	1.101
TOTAL	**40.013**	**28.020**	**30.821**	**36.368**	**43.539**

Tabela 4ee –Consultas na Biblioteca Setorial do Campus III (2003-2007

MESES	2003	2004	2005	2006	2007
Janeiro	6	0	27	0	0
Fevereiro	318	2.991	1.144	446	80
Março	3.208	2.629	1.749	2.523	2.273
Abril	4.164	2.459	2.166	2.034	2.065
Maio	2.556	2.370	2.181	2.486	2.651
Junho	3.691	1.825	2.421	1.149	1.805
Julho	351	337	352	421	328
Agosto	2.374	1.652	1.732	1.337	1.460
Setembro	2.735	1.455	1.279	1.218	1.485
Outubro	3.700	1.848	1.908	1.128	2.218
Novembro	3.843	2.256	2.010	1.782	1.743
Dezembro	526	560	867	237	398
TOTAL	**27.472**	**20.382**	**17.836**	**14.761**	**16.506**

4.8.4. Biblioteca Setorial do Campus IV

Em funcionamento desde agosto de 2002, a Biblioteca Setorial do Campus IV foi instalada para atender estudantes e professores dos cursos de Ciências da Computação e Sistemas de Informações.

Instalada numa área de 240 m2, totalmente climatizada, a biblioteca dispõe de 60 lugares em mesas coletivas, 15 cabinas para o estudo individual e exerce, basicamente, atividades de descentralização dos serviços de atendimento, em especial, o empréstimo e consulta.

No exercício foram realizados na Biblioteca Setorial do Campus IV 50.260 empréstimos e 16.346 consultas, respectivamente 4,16% e 2,45% do total registrado, sendo que o número de consultas caiu pela metade nesse campus se considerado o desempenho de 2005. O acervo disponível soma 5.032 títulos e 9.594 volumes de livros.

Tabela 4ff –Empréstimos na Biblioteca Setorial do Campus IV (2003-2007)

MESES	2003	2004	2005	2006	2007
Janeiro	170	756	830	726	876
Fevereiro	1.491	2.942	2.614	2.605	2.382
Março	3.315	5.760	4.859	5.329	4.554
Abril	3.706	4.995	4.843	5.137	4.678
Maio	3.871	5.540	5.565	5.992	5.450
Junho	3.603	4.337	4.686	4.678	4.841
Julho	2.013	2.823	2.977	3.855	4.019
Agosto	3.662	5.370	4.847	5.032	4.553
Setembro	4.810	5.012	4.942	4.681	5.290
Outubro	4.922	5.121	5.297	5.071	6.117
Novembro	4.630	5.343	4.730	4.494	5.305
Dezembro	1.565	1.591	1.440	1.253	2.195
TOTAL	**37.758**	**49.590**	**47.630**	**48.853**	**50.260**

Tabela 4gg – Consultas na Biblioteca Setorial do Campus IV (2003-2007)

MESES	2003	2004	2005	2006	2007
Janeiro	88	42	250	204	119
Fevereiro	921	1.153	688	1.027	344
Março	2.434	2.580	2.793	2.114	2.369
Abril	2.460	1.582	2.135	1.716	2.071
Maio	2.176	1.886	2.922	1.081	2.756
Junho	2.370	1.974	2.555	472	1.886
Julho	766	360	515	363	602
Agosto	2.296	2.184	2.847	1.466	1.136
Setembro	2.663	2.127	2.275	812	1.433
Outubro	3.219	1.734	2.161	863	1.950
Novembro	3.270	2.609	2.238	1.063	1.472
Dezembro	490	651	741	174	208
TOTAL	**23.153**	**18.882**	**22.120**	**11.355**	**16.346**

4.8.5. Biblioteca Setorial de Gaspar

Em funcionamento desde março de 2000, a Biblioteca Setorial de Gaspar atende estudantes e professores dos cursos de Pedagogia e Administração ali oferecidos.

Compartilhando o espaço físico com o serviço de secretaria, dispõe de 20 lugares e exerce apenas atividades de descentralização dos serviços de atendimento, em especial, o empréstimo e a consulta. Em 2007, como no exercício anterior, foi registrado um significativo

crescimento na demanda por serviços da Biblioteca e foram realizados 5.152 empréstimos, equivalentes a 0,40% do total computado. O acervo disponível soma 1.569 títulos e 2.311 volumes de livros. As consultas não foram computadas em função das precárias condições de controle ali verificadas.

Tabela 4hh –Biblioteca Setorial de Gaspar (2003-2007)

MESES	2003	2004	2005	2006	2007
Janeiro	72	2	12	140	51
Fevereiro	354	51	255	187	76
Março	640	243	324	466	414
Abril	564	179	386	575	687
Maio	618	295	294	807	1.068
Junho	591	227	323	357	826
Julho	377	12	190	388	262
Agosto	550	3	304	468	329
Setembro	478	125	298	485	402
Outubro	645	243	472	665	561
Novembro	433	125	386	533	345
Dezembro	73	57	92	50	131
TOTAL	**5.395**	**1.562**	**3.336**	**5.121**	**5.152**

4.9. Recursos humanos

Tabela 4ii – Recursos Humanos

BIBLIOTECA	Nº de servidores	Horas semanais	Média h.semanais / servidor
Professor	-	-	-
Técnico-Administrativo	49	1.960	40
DOCENTE + TÉCNICO ADM.	**49**	**1.960**	**40**
Prestador de Serviço	-	-	-
Bolsista	39	780	20
TOTAL	**88**	**2.740**	**31,14**

4.10. Execução Orçamentária

Tabela 4jj – Execução orçamentária

BIBLIOTECA CENTRAL	2006		2007		VARIAÇÃO	
DESCRIÇÃO	Orçado	Executado	Orçado	Executado	Exec./Orç.	Exec. 2006/2007
Receitas	**199.980**	**202.051**	**200.000**	**244.075**	**22,0%**	**20,8%**
Despesas	**2.888.569**	**2.868.815**	**2.904.964**	**2.677.785**	**-7,8%**	**-6,7%**
Pessoal e Encargos Sociais	1.792.260	1.936.851	1.894.253	1.860.606	-1,8%	-3,9%
Material de Consumo	32.322	29.788	33.765	30.430	-9,9%	2,2%
Passagens de Despesas de Locomoção	7.411	474	6.000	2.458	-59,0%	418,6%
OST - Pessoa Física	67.501	123.296	120.513	130.018	7,9%	5,5%
OST - Pessoa Jurídica	39.075	33.484	40.833	36.599	-10,4%	9,3%
Equip. e Material Permanente	950.000	744.923	809.600	617.673	-23,7%	-17,1%

5. PRÓ-REITORIA DE ADMINISTRAÇÃO

5.1. Apresentação

A Pró-Reitoria de Administração - **PROAD** - superintende as atividades da estrutura administrativa da Universidade e a relação desta com a Fundação Universidade Regional de Blumenau, através da seguinte estrutura organizacional:

- **Divisão de Administração de Materiais (DAM)** é a responsável pela contratação (por licitação ou compra direta) de bens e serviços, bem como por sua distribuição e controle, e estando estes, autorizados e de acordo com as previsões orçamentárias;
- **Divisão de Administração Contábil e Patrimonial (DACP)** que basicamente responde pelo planejamento, controle e registros de todos os fatos contábeis e patrimoniais respeitando a legislação vigente;
- **Divisão de Administração Financeira (DAF)** que planeja, controla e organiza as obrigações de, e para com a FURB. Tem na abrangência de suas competências, a função de executar e atualizar o controle financeiro da FURB, administrando os recursos dispendidos de acordo com as normas estabelecidas;
- **Divisão de Administração do Campus (DAC)** a quem compete, planejar, controlar, organizar e coordenar as atividades de construção civil, manutenção e conservação do patrimônio, exceto de equipamentos/instalações de informática, bem como supervisionar e manter os serviços de segurança patrimonial;
- **Divisão de Gestão e Desenvolvimento de Pessoas (DGDP)** fundamentalmente planeja, controla e gerencia as atividades de RH da FURB, promovendo concursos públicos para provimento de vagas, gerenciando o sistema de folha de pagamento e prestando assistência social aos servidores;
- **Divisão de Tecnologia da Informação (DTI)** responsável pela administração dos recursos de informática necessários às atividades de ensino, pesquisa, extensão e administração da Universidade.

  São competências da Divisão de Tecnologia da Informação:

  - Participar na elaboração e proposição de políticas e diretrizes de informática;
  - Administrar os recursos de informática sob sua responsabilidade direta;
  - Prover suporte e treinamento de informática para os usuários da Universidade;
  - Desenvolver e manter sistemas de informações.

  A Divisão de Tecnologia da Informação conta com as Seções de Apoio ao Usuário, de Desenvolvimento de Sistemas e de Suporte Técnico.

5.2. Atividades desenvolvidas em 2007

Orientada pelos projetos e ações do Planejamento Estratégico, a Pró-Reitoria de Administração alinhou em 2007 toda sua estrutura para o atendimento destes objetivos.

A Divisão de Gestão e Desenvolvimento de Pessoas (DGDP) num contínuo processo de busca de soluções para eventuais dificuldades encontradas na relação do servidor com a Instituição e vice-versa. Já na linha da capacitação, normatizou um programa de Formação Institucional, mantendo os servidores num permanente processo de atualização.

Ainda com relação às atividades desenvolvidas pela DRH vale ressaltar o estudo realizado quanto aos sistemas de avaliação dos servidores, propondo adequação aos novos tempos.

No aspecto financeiro seguiu-se buscando recuperar a dívida ativa e outros débitos, lançando mão de ações juntos aos discentes da Instituição. A Divisão de Administração Financeira destaca o recebimento dos repasses realizados pelo Governo Estadual (art. 170) na ordem aproximada de R$ 2,7 milhões no ano 2007 e encaminhamentos junto ao Governo Municipal para instituir o "Crédito Educativo Municipal".

Quanto à área de Tecnologia de Informação (DTI) podemos destacar entre outras atividades, a implantação do Sistema Eletrônico de Alocação de Horas para professores, aprovação da Política de Utilização dos Recursos de Tecnologia da Informação e Comunicação, integrando aí a telefonia, e a especificação e aquisição do sistema ERP a ser utilizado na FURB. Neste último tem cronograma de implantação ajustado para o ano de 2008.

Como mencionado anteriormente, as contratações de bens e serviços, que são responsabilidade da Divisão de Administração de Materiais, totalizaram no ano de 2007, 108 processos licitatórios nas diversas modalidades (38 Cartas Convites; 03 Tomadas de Preço; 08 Inexigibilidades; 16 Dispensas; 32 Concorrências para Registros de Preços, 10 Pregões Presenciais e 01 Leilão) atendendo assim, esta demanda Institucional. Como conseqüência, a Divisão de Administração de Materiais efetuou 4.293 ordens de compra. É importante enfatizar as reestruturações propostas por esta divisão no atendimento a logística de almoxarifado (armazenamento e distribuição) e nas descrições técnicas dos itens que compõem o cadastro de materiais, objetivando o êxito no planejamento das aquisições (ex.: escolha de modalidade de licitação).

A DAC em 2007 concentrou esforços na finalização das obras do Campus V e ajustes nos espaços do Campus III. Este último aspecto atende proposta de negociação do espaço do Campus IV (departamento de Sistemas de Informação) com o Governo do Estado/Secretaria de Desenvolvimento Regional, cuja acomodação dos alunos se daria temporariamente no Campus III. É importante ressaltar que a DAC atende aos diversos campi da FURB em assuntos relacionados à manutenção, conservação (limpeza), transporte e segurança patrimonial/recursos humanos, além de participar de todas as ampliações de estrutura física no âmbito Institucional.

Os dados, que expressam a atuação da PROAD no ano de 2007, estão apresentados a seguir:

5.3. Infra-estrutura de espaço físico

A FURB possui uma área de aproximadamente 651.000 m2, sendo 101.500 m2 de área construída, dividida em 6 campi.

Tabela 5a – Área construída - em m²

DESCRIÇÃO	2007	
	Área construída	Área útil
CAMPUS I	**66.209,78**	**60.040,00**
Ambulatório	904,40	822,93
Bloco A	2.843,25	2.536,74
Bloco B	985,00	888,95
Bloco C	968,10	872,23
Bloco D	2.289,75	2.039,53
Bloco E	328,95	301,78
Bloco F	1.370,40	1.214,02
Bloco G	1.260,00	1.147,06
Bloco H - Biblioteca	8.668,65	7.719,28
Bloco I	3.917,86	3.608,90
Bloco J	6.031,66	5.611,67
Bloco K - DAC	1.560,00	1.464,88
Bloco L	506,90	461,73
Bloco M	1.692,06	1.449,76
Bloco Q	488,15	444,40
Bloco R	4.435,25	4.187,46
Bloco S	3.992,94	3.767,34
Bloco T	5.855,85	5.551,07
Ginásio Piscina	1.561,75	1.463,48
IML	726,55	641,78
Reservatório	56,52	47,67
Cabine Medição	84,00	75,60
Cantina/DCE	786,83	730,12
Clínica Psicologia/Enfermagem	423,05	381,41
Depósito Obras	0,00	0,00
Ed. Cristina	608,22	480,17
Galpão Arquitetura	2.420,76	1.797,92
Ginásio Escola	3.499,50	2.533,01
Ginásio I	2.053,45	1.933,31
Quadra I (campo/paiol/capoeira)	5.628,86	5.628,86
Sinsepes	82,80	74,73
Substação-Reciclagem	178,32	162,21
CAMPUS II	**15.619,84**	**14.153,67**
Bloco A	820,08	755,92
Bloco B	384,67	345,30
Bloco C	1.074,14	982,00
Bloco D	3.287,15	3.105,78
Bloco E	479,62	449,54
Bloco F	1.470,09	1.114,02
Bloco G	1.271,30	1.141,66
Bloco H	571,03	529,76
Bloco I	3.602,75	3.455,66
Bloco K - Salinger	1.562,40	1.232,62
Marcenaria	913,61	863,43
Galpão Design	183,00	177,98
CAMPUS III	**9.757,27**	**9.073,71**
Blocos A, B e C	9.757,27	9.073,71
CAMPUS IV	**5.492,88**	**5.206,27**
Biotério	0,00	0,00
Blocos A	953,49	881,98
Bloco B	673,70	682,83
Bloco C	1.032,43	972,37
Bloco D	1.924,68	1.834,64
Centro de Convivência	404,43	377,73
Gene	504,15	456,72
CAMPUS V	**3.647,38**	**3.307,84**
Canil	573,70	513,31
Serpentário	19,30	15,00
Roedores	858,70	785,20
Subestação	84,00	75,35

Anatomia Veterinária	483,90	444,95
Hospital Universitário	1.627,78	1.474,03
CAMPUS VI	**669,11**	**601,60**
Administração	669,11	601,60
TOTAL GERAL	**101.396,26**	**92.383,09**

Tabela 5b - Área (em m^2) por tipo de utilização

CAMPI	2006			2007		
	Qtde.	Área Útil	% Área do Campus	Qtde.	Área Útil	% Área do Campus
CAMPUS I	**1.403**	**60.129,31**	**100%**	**1.450**	**60.040,00**	**100%**
Ensino *	160	10.184,55	16,94%	159	10.001,37	16,66%
Administrativo	473	15.562,54	25,88%	522	15.430,97	25,70%
Laboratórios **	197	17.797,14	29,60%	204	18.231,89	30,37%
Banheiros	167	2.238,11	3,72%	167	2.271,55	3,78%
Circulação	334	11.949,46	19,87%	326	11.738,20	19,55%
Outros ***	72	2.397,51	3,99%	72	2.366,02	3,94%
CAMPUS II	**421**	**13.286,58**	**100%**	**414**	**14.153,67**	**100%**
Ensino	31	1.963,28	14,78%	33	2.174,26	15,36%
Administrativo	106	2.919,80	21,98%	108	4.064,10	28,71%
Laboratórios	91	5.253,04	39,54%	83	4.709,34	33,27%
Banheiros	45	527,87	3,97%	39	505,69	3,57%
Circulação	96	2.256,38	16,98%	97	2.345,69	16,57%
Outros	52	366,21	2,76%	54	354,59	2,51%
CAMPUS III	**214**	**9.020,04**	**100%**	**220**	**9.073,71**	**100%**
Ensino	18	1.573,11	17,44%	18	1.573,12	17,34%
Administrativo	44	1.509,23	16,73%	44	1.509,23	16,63%
Laboratórios	52	3.372,58	37,39%	52	3.372,58	37,17%
Banheiros	27	265,62	2,94%	27	265,62	2,93%
Circulação	48	1.839,72	20,40%	50	1.856,73	20,46%
Outros	25	459,78	5,10%	29	496,43	5,47%
CAMPUS IV	**122**	**5.206,27**	**100%**	**122**	**5.206,27**	**100%**
Ensino	19	1.329,73	25,54%	19	1.329,73	25,54%
Administrativo	51	1.109,53	21,31%	51	1.109,53	21,31%
Laboratórios	10	1.067,35	20,50%	10	1.067,35	20,50%
Banheiros	20	255,75	4,91%	20	255,75	4,91%
Circulação	17	1.199,38	23,04%	17	1.199,38	23,04%
Outros	5	244,53	4,70%	5	244,53	4,70%
CAMPUS V	**202**	**2.862,89**	**100%**	**222**	**3.307,84**	**100%**
Ensino	2	57,54	2,01%	4	177,50	5,37%
Administrativo	31	562,28	19,64%	13	135,80	4,11%
Laboratórios	60	942,82	32,93%	26	707,19	21,38%
Banheiros	27	103,85	3,63%	8	67,15	2,03%
Circulação	28	536,75	18,75%	25	309,55	9,36%
Hospital				104	1.474,03	44,56%
Outros	54	659,65	23,04%	42	436,62	13,20%
CAMPUS VI	**4**	**601,60**	**100%**	**4**	**601,60**	**100%**
Administrativo	4	601,60	100,00%	4	601,60	100,00%
TOTAL	**2.366**	**91.106,69**	**-**	**2.432**	**92.383,09**	**-**

Legenda:

*** Ensino compreende:**
- Salas de aula
- Ambulatórios
- Ginásios
- Campo de futebol
- Bibliotecas

**** Laboratórios compreende:**
- Laboratórios
- Consultórios
- Clínicas

***** Outros compreende:**
- Depósitos
- Cantinas
- Refeitórios
- Bancos
- Auditórios
- Marcenaria
- Galpão Arquitetura
- Viveiros
- Serpentário
- Canil
- Outros

5.4. Orçamento da FURB

5.4.1. Orçamento 2007

Tabela 5c – Demonstrativo das receitas

RECEITAS	Orçado	Executado		Exec./ Orçado
	R$	R$	%	%
1. RECEITA PATRIMONIAL	**4.249.999,92**	**2.022.675,47**	**1,93**	**47,59**
2. RECEITA DE SERVIÇOS	**85.932.520,56**	**81.707.911,71**	**77,78**	**95,08**
2.1. Vestibular	0,00	0,00	0,00	-
2.2. Centro de Ciências da Educação	3.732.407,99	3.090.670,80	2,94	82,81
2.3. Centro de Ciências da Saúde	27.224.441,49	26.032.029,25	24,78	95,62
2.4. Centro de Ciências Exatas e Naturais	7.105.850,53	6.560.326,65	6,24	92,32
2.5. Centro de Ciências Humanas e da Comunicação	6.032.289,62	5.732.574,18	5,46	95,03
2.6. Centro de Ciências Jurídicas	7.474.326,95	7.456.008,82	7,10	99,75
2.7. Centro de Ciências Sociais e Aplicadas	10.461.950,11	10.194.951,54	9,70	97,45
2.8. Centro de Ciências Tecnológicas	15.596.613,11	14.973.318,06	14,25	96,00
2.9. Receitas de Ensino Médio	1.683.241,20	1.353.729,04	1,29	80,42
2.10. Laboratório de Línguas	275.370,44	473.527,61	0,45	171,96
2.11. Receitas de Expediente	1.601.999,88	1.556.929,94	1,48	97,19
2.12. Receitas Proap	90.792,00	42.339,82	0,04	46,63
2.13. Receitas p/ Prestação de Serviços	4.653.237,24	4.241.506,00	4,04	91,15
3. TRANSFERÊNCIAS CORRENTES	**13.199.999,88**	**12.888.946,80**	**12,27**	**97,64**
3.1. Município de Blumenau	2.199.999,96	0,00	0,00	0,00
3.2. Estado de Santa Catarina	3.699.999,96	3.774.413,57	3,59	102,01
3.3. Governo Federal	7.299.999,96	9.114.533,23	8,68	124,86
4. OUTRAS RECEITAS	**10.375.053,84**	**8.433.712,30**	**8,03**	**81,29**
4.1. Multas e Juros de Mora	799.999,92	812.578,85	0,77	101,57
4.2. Indenizações e Restituições	0,00	0,00	0,00	0,00
4.3. Receita da Dívida Ativa	7.500.000,00	6.077.984,94	5,79	81,04
4.4. Receitas Diversas	2.075.053,92	1.543.148,51	1,47	74,37
5. RECEITAS DE CAPITAL	**0,00**	**0,00**	**0,00**	**-**
5.1. Operações de Crédito	0,00	0,00	0,00	-
5.2. Transferência de Capital	0,00	0,00	0,00	0,00
TOTAL DAS RECEITAS	**113.757.574,20**	**105.053.246,28**	**100,00**	**92,35**

Tabela 5d – Demonstrativo de despesas

DESPESAS	Orçado	Executado		Exec./Orçado
	R$	R$	%	%
1. ENSINO SUPERIOR – Universidade	**107.099.165,67**	**106.423.597,84**	**94,20**	**99,37**
1.1. Pessoal Civil	52.476.414,20	58.249.171,30	51,56	111,00
1.2. Obrigações Patronais	14.431.013,88	10.357.202,47	9,17	71,77
1.3. Material de Consumo	2.943.693,60	1.878.315,59	1,66	63,81
1.4. Passagens e Despesas de Locomoção	1.401.108,00	826.874,11	0,73	59,02
1.5. Outros Serviços de Terceiros Pessoa Física	2.702.254,36	2.104.109,55	1,86	77,86
1.6. Outros Serviços de Terceiros Pessoa Jurídica	15.630.931,67	16.253.986,20	14,39	103,99
1.7. Equipamentos e Material Permanente	1.213.759,12	1.471.121,81	1,30	121,20
1.8. Apoio Financeiro a Estudantes	8.299.998,84	7.726.321,33	6,84	93,09
1.9. Juros da Dívida Contratada	3.600.000,00	2.847.797,00	2,52	79,11
1.10. Contribuição para Formação do PASEP	540.000,00	513.247,97	0,45	95,05
1.11. Amortização da Dívida Contratada	3.300.000,00	3.954.089,14	3,50	119,82
1.12. Outras Despesas Correntes	559.992,00	241.361,37	0,21	43,10
2. ENSINO MÉDIO - ETEVI	**1.372.729,53**	**1.239.460,78**	**1,10**	**90,29**
2.1. Pessoal Civil	942.594,80	997.168,02	0,88	105,79
2.2. Obrigações Patronais	259.213,57	136.737,96	0,12	52,75
2.3. Material de Consumo	103.885,20	68.040,81	0,06	65,50
2.4. Passagens e Despesas de Locomoção	16.941,00	10.889,32	0,01	64,28
2.5. Outros Serviços de Terceiros Pessoa Física	5.880,00	6.034,36	0,01	102,63
2.6. Outros Serviços de Terceiros Pessoa Jurídica	43.115,04	20.590,31	0,02	47,76
2.7. Equipamentos e Material Permanente	1.099,92	0,00	0,00	0,00
3. NÚCLEO DE RÁDIO E TV EDUCATIVA VALE ITAJAÍ	**1.091.191,07**	**1.094.200,88**	**0,97**	**100,28**
3.1. Pessoal Civil	694.478,58	848.739,28	0,75	122,21
3.2. Obrigações Patronais	190.981,61	100.768,38	0,09	52,76
2.3. Material de Consumo	73.440,00	42.338,51	0,04	57,65
2.4. Passagens e Despesas de Locomoção	9.530,00	5.133,88	0,00	53,87
2.5. Outros Serviços de Terceiros Pessoa Física	15.136,00	13.232,33	0,01	87,42
2.6. Outros Serviços de Terceiros Pessoa Jurídica	104.424,96	52.546,00	0,05	50,32
2.7. Equipamentos e Material Permanente	3.199,92	31.442,50	0,03	982,60
4. AQUISIÇÃO DE MATERIAL BIBLIOGRÁFICO	**799.999,92**	**585.278,43**	**0,52**	**73,16**
5. AMPLIAÇÃO/CONSTRUÇÃO DEPENDÊNCIAS	**3.051.000,00**	**3.630.969,82**	**3,21**	**119,01**
5.1. Obras e Instalações	3.050.000,00	3.630.969,82	3,21	119,05
5.2. Aquisição de Imóveis	1.000,00	0,00	0,00	0,00
TOTAL DAS DESPESAS	**113.414.086,19**	**112.973.507,75**	**100,00**	**99,61**

5.4.2. Demonstrativos contábeis

Tabela 5e – Extrato do balanço encerrado - 2007

DEMONSTRATIVO DA RECEITA ARRECADADA E DESPESA REALIZADA			
Receita Orçamentária	105.053.246,28	Despesa Orçamentária	112.973.507,75
Receitas Correntes	105.053.246,28	Despesas Correntes	103.300.606,05
Receitas Patrimoniais	2.022.675,47	Pessoal e Encargos Soc.	70.689.787,41
Receitas Agropecuárias		Juros e Encargos Dívida	2.847.797,00
Receitas Industriais		Outras Despesas Correntes	29.763.021,64
Receitas de Serviços	81.707.911,71		
Transferências Correntes	12.888.946,80	Despesas de Capital	9.672.901,70
Outras Receitas Correntes	8.433.712,30	Investimentos	5.718.812,56
		Transf. de Capital	3.954.089,14
Receitas de Capital	0,00		
Operações de Crédito	0,00		
Alienação de Bens		Inversões Financeiras	0,00
Transf. de Capital	0,00		

BALANÇO PATRIMONIAL DE 2007			
A T I V O		P A S S I V O	
ATIVO FINANCEIRO	19.142.963,84	PASSIVO FINANCEIRO	8.570.968,43
Disponível	15.547.337,83	Restos a Pagar	7.374.259,17
Caixa	7.291,75	Débitos de Tesouraria	0,00
Bancos e Cta. Movimento	95.209,97	Depósitos de Div. Origens	1.196.709,26
Vínculo em Cta. Bancária	15.444.836,11	Contas Empenhadas a Pagar	
Realizável	3.595.626,01		
Pgtos. Antecipados	2.682.881,59		
Devedores Diversos	912.744,42		
ATIVO PERMANENTE	126.831.265,76	PASSIVO PERMANENTE	32.846.462,45
Bens Móveis	41.096.127,67	Dívida Fundada Interna	32.846.462,45
Bens Imóveis	60.410.189,06	Em Títulos	0,00
Crédito de Alunos	25.324.949,03	Por Contrato	32.846.462,45
Almoxarifado	0,00	Débitos Consolidados	0,00
Valores	0,00	Soma do Passivo Real	41.417.430,88
Soma do Ativo Real	145.974.229,60	SALDO PATRIMONIAL	
		Ativo Real Líquido	104.556.798,72
TOTAL DO ATIVO	145.974.229,60	TOTAL DO PASSIVO	145.974.229,60

Blumenau, 22 de janeiro de 2008.

Eduardo Deschamps Reitor - CPF 561.317.049-53	Walcir Hermínio Rezende Contador - CRC-SC 15.742

Tabela 5f – Balanço financeiro - 2007

FUNDAÇÃO UNIVERSIDADE REGIONAL DE BLUMENAU
Rua Antônio da Veiga, 140 - Blumenau/SC
CGCMF 82.662.958/0001-02 Inscrição Estadual 250.974.665

BALANÇO FINANCEIRO - Exercício de 01 de janeiro a 31 de dezembro de 2007

RECEITA				DESPESA			
Títulos	**R$**	**R$**	**R$**	**Títulos**	**R$**	**R$**	**R$**
ORÇAMENTÁRIA				ORÇAMENTÁRIA			
Receitas Correntes	2.022.675,47			Despesas Correntes			
Receitas Patrimoniais				Pessoal e Encargos Sociais	70.689.787,41		
Receitas Agropecuárias				Juros e Encargos Dívida	2.847.797,00		
Receitas Industriais				Outras Despesas Correntes	29.763.021,64	103.300.606,05	
Receitas de Serviços	81.707.911,71						
Transferências Correntes	12.888.946,80			Despesas de Capital			
Outras Receitas Correntes	8.433.712,30	105.053.246,28		Investimentos	5.718.812,56		
Receitas de Capital				Inversões Financeiras			
Operações de Crédito	0,00			Transferências de Capital	3.954.089,14	9.672.901,70	112.973.507,75
Alienação de Bens							
Transferências de Capital		0,00	105.053.246,28				
EXTRA-ORÇAMENTÁRIA				EXTRA-ORÇAMENTÁRIA			
Contas Empenhadas a Pagar				Contas Empenhadas a Pagar			
Depósitos de Div. Origens		13.342.728,05		Depósitos de Div. Origens		13.230.789,82	
Restos a Pagar		7.374.218,45		Restos a Pagar		7.026.218,77	
Débitos da Tesouraria				Débitos da Tesouraria			
Pagamentos Antecipados		26.531.844,80		Pagamentos Antecipados		26.782.997,01	
Devedores Diversos		54.588,86	47.303.380,16	Devedores Diversos		92.902,19	47.132.907,79
SALDO EXERCÍCIO ANTERIOR				SALDO EXERCÍCIO SEGUINTE			
Caixa Geral	11.296,03			Caixa Geral	7.291,75		
Bancos Contas Movimento	86.941,98	98.238,01		Bancos Contas Movimento	95.209,97	102.501,72	
Bancos Contas Vinculada		23.198.888,92	23.297.126,93	Bancos Contas Vinculada		15.444.836,11	15.547.337,83
TOTAL DO ATIVO			**175.653.753,37**	**TOTAL DO PASSIVO**			**175.653.753,37**

Blumenau, 22 de janeiro de 2008.

Eduardo Deschamps
Reitor - CPF 561.317.049-53

Walcir Hermínio Rezende
Contador - CRC-SC 15.742

Tabela 5g – Balanço orçamentário - 2007

FUNDAÇÃO UNIVERSIDADE REGIONAL DE BLUMENAU
Rua Antônio da Veiga, 140 - Blumenau/SC
CGCMF 82.662.958/0001-02 Inscrição Estadual 250.974.665

BALANÇO ORÇAMENTÁRIO - Exercício de 01 de janeiro a 31 de dezembro de 2007

RECEITA				DESPESA			
Títulos	**Previsão**	**Execução**	**Diferença**	**Títulos**	**Fixação**	**Execução**	**Diferença**
RECEITAS CORRENTES							
Receitas Patrimoniais	4.249.999,92	2.022.675,47	(2.227.324,45)				
Receitas Agropecuárias							
Receitas Industriais				CRÉDITOS ORÇ. SUPLEMENTARES	115.192.574,20	112.973.507,75	(2.219.066,45)
Receitas de Serviços	85.932.520,56	81.707.911,71	(4.224.608,85)				
Transferências Correntes	13.199.999,88	12.888.946,80	(311.053,08)				
Outras Receitas Correntes	10.375.053,84	8.433.712,30	(1.941.341,54)				
RECEITAS DE CAPITAL							
Operações de Crédito	0,00	0,00	0,00				
Alienação de Bens			0,00				
Transferência de Capital	0,00	0,00	0,00				
SOMA	113.757.574,20	105.053.246,28	(8.704.327,92)	SOMA	115.192.574,20	112.973.507,75	(2.219.066,45)
DÉFICIT	1.435.000,00	7.920.261,47	6.485.261,47	DÉFICIT		0,00	0,00
TOTAL DO ATIVO	**115.192.574,20**	**112.973.507,75**	**(2.219.066,45)**	**TOTAL**	**115.192.574,20**	**112.973.507,75**	**(2.219.066,45)**

Blumenau, 22 de janeiro de 2008.

Eduardo Deschamps Reitor - CPF 561.317.049-53	Walcir Hermínio Rezende Contador - CRC-SC 15.742

Tabela 5h – Balanço patrimonial – 2007

FUNDAÇÃO UNIVERSIDADE REGIONAL DE BLUMENAU

Rua Antônio da Veiga, 140 - Blumenau/SC

CGCMF 82.662.958/0001-02 Inscrição Estadual 250.974.665

BALANÇO PATRIMONIAL - Exercício de 01 de janeiro a 31 de dezembro de 2007

ATIVO				PASSIVO			
Títulos	**R$**	**R$**	**R$**	**Títulos**	**R$**	**R$**	**R$**
ATIVO FINANCEIRO				PASSIVO FINANCEIRO			
Disponível				Restos a Pagar	7.374.259,17		
Caixa	7.291,75			Débitos de Tesouraria			
Bancos Conta Movimento	95.209,97			Débitos de Div. Origens	1.196.709,26	8.570.968,43	8.570.968,43
Bancos Conta Vinculada	15.444.836,11	15.547.337,83					
Realizável				PASSIVO PERMANENTE			
Pagamentos Antecipados	2.682.881,59			Dívida Fundada Interna			
Devedores Diversos	912.744,42	3.595.626,01	19.142.963,84	Em Título			
				Por Contrato	32.846.462,45	32.846.462,45	32.846.462,45
ATIVO PERMANENTE				Débitos Consolidados			
Bens Móveis	41.096.127,67			Soma do Passivo Real			41.417.430,88
Bens Imóveis	60.410.189,06						
Créditos de Alunos	25.324.949,03			SALDO PATRIMONIAL			
Valores				Ativo Real Líquido			104.556.798,72
Almoxarifado		126.831.265,76	126.831.265,76				
TOTAL DO ATIVO			**145.974.229,60**	**TOTAL DO PASSIVO**			**145.974.229,60**

Blumenau, 22 de janeiro de 2008.

Eduardo Deschamps	Walcir Hermínio Rezende
Reitor - CPF 561.317.049-53	Contador - CRC-SC 15.742

Tabela 5i – Demonstração das variações patrimoniais – 2007

FUNDAÇÃO UNIVERSIDADE REGIONAL DE BLUMENAU
Rua Antônio da Veiga, 140 - Blumenau/SC
CGCMF 82.662.958/0001-02 Inscrição Estadual 250.974.665

DEMONSTRAÇÃO DAS VARIAÇÕES PATRIMONIAIS - Exercício de 01 de janeiro a 31 de dezembro de 2007

VARIÇÕES ATIVAS				VARIAÇÕES PASSIVAS			
Títulos	**R$**	**R$**	**R$**	**Títulos**	**R$**	**R$**	**R$**
RESULTANTE DA EXECUÇÃO ORÇAMENTÁRIA				RESULTANTE DA EXECUÇÃO ORÇAMENTÁRIA			
Receita Orçamentária				Despesa Orçamentária			
Receitas Correntes				Despesas Correntes			
Receitas Patrimoniais	2.022.675,47			Pessoal e Encargos Sociais	70.689.787,41		
Receitas Agropecuárias				Juros e Encargos de Dívida	2.847.797,00		
Receitas Industriais				Outras Despesas Correntes	29.763.021,64	103.300.606,05	
Receitas de Serviços	81.707.911,71			Despesas de Capital			
Transferências Correntes	12.888.946,80			Investimentos	5.718.812,56		
Outras Receitas Correntes	8.433.712,30	105.053.246,28		Inversões Financeiras			
Receitas de Capital				Transferências de Capital	2.833.692,83	9.561.858,60	102.302.542,83
Operações de Crédito				Mutações Patrimoniais			
Alienação de Bens				Alienação de Bens			
Transferências de Capital			105.053.246,28	Cobrança da Dívida Ativa		6.077.984,94	
Mutações Patrimoniais				Alienação de Bens Móveis			
Aquisição de Bens e Móveis		2.087.842,74		Empréstimos Tomados			
Construção e Aquisição de Bens Imóveis		3.630.969,82		Empréstimos Venda Ant. H/A			
Amortização da Dívida Fundada		3.954.089,14		Diversas Mutações Patrimoniais		300,00	6.078.284,94
Amortização de Títulos e Valores				SOMA			119.051.792,69
Amortização de Consórcios			9.672.901,70				
SOMA			114.726.147,98	INDEPENDENTES DA EXECUÇÃO ORÇAMENTÁRIA			
				Cancelamento da Dívida Ativa		6.357.479,11	
INDEPENDENTES DA EXECUÇÃO ORÇAMENTÁRIA				Baixa Almoxarifado			
Inscrição Dívida Ativa		13.499.165,64		Desincorporação de Bens			
Incorporação de Bens e Doações				Correção Contrato Venda Antec. H/A			
Incorporação de Almoxarifado				Depreciação de Bens			
Cancelamento Dívida Ativa				Correção do FGTS			
Reavaliação de Bens			13.499.165,64	Cancelamento de Crédito			6.357.479,11
TOTAL DAS VARIAÇÕES ATIVAS				TOTAL DAS VARIAÇÕES PASSIVAS			125.409.271,80
Déficit Patrimonial				Superávit Patrimonial			2.816.041,82
TOTAL GERAL			**128.225.313,62**	**TOTAL GERAL**			**128.225.313,62**

Blumenau, 22 de janeiro de 2008.

Eduardo Deschamps	Walcir Hermínio Rezende
Reitor - CPF 561.317.049-53	Contador - CRC-SC 15.742

5.5. Recursos Humanos da FURB

Em dezembro de 2007, o quadro de pessoal da FURB era constituído por 827 docentes e 516 técnico-administrativos. As tabelas a seguir demonstram algumas características do quadro funcional de 2004 a 2007.

Tabela 5j – Servidores: distribuição quanto ao tempo de serviço

IDADE	Servidor	TEMPO DE SERVIÇO					TOTAL
		Até 5 anos	De 6 a 10 anos	De 11 a 15 anos	De 16 a 20 anos	Acima de 20 anos	
18 a 35	Téc. Adm.	133	60	21	5	0	**219**
	Docente	156	35	5	1	0	**197**
36 a 40	Téc. Adm.	14	25	17	28	13	**97**
	Docente	64	63	26	5	0	**158**
41 a 50	Téc. Adm.	10	23	24	40	45	**142**
	Docente	85	77	75	60	17	**314**
51 a 60	Téc. Adm.	1	4	7	21	18	**51**
	Docente	19	27	28	29	51	**154**
+ de 60	Téc. Adm.	0	1	0	4	2	**7**
	Docente	3	2	10	9	12	**36**
TOTAL	**Téc. Adm.**	**158**	**113**	**69**	**98**	**78**	**516**
	Docente	**327**	**204**	**144**	**104**	**80**	**859**

5.5.1. Corpo docente

A seguir são apresentados os dados sobre a categoria funcional, titulação, regime de trabalho, docentes em processo de qualificação, afastamento de docentes para qualificação e ocupação dos docentes por atividades.

Tabela 5k – Docentes por categoria funcional (2004-2007)

ANO/SEMESTRE		Quadro		Substituto		Visitante		TOTAL
UNIVERSIDADE *								
2004	**I**	517	63%	290	35%	17	2%	**824**
	II	516	62%	302	36%	12	1%	**830**
2005	**I**	516	62%	306	37%	12	1%	**834**
	II	526	62%	318	37%	9	1%	**853**
2006	**I**	514	62%	306	37%	11	1%	**831**
	II	505	61%	312	38%	10	1%	**827**
2007	**I**	499	60%	328	39%	9	1%	**836**
	II	491	61%	310	38%	9	1%	**810**
ETEVI **								
2005	**I**	20	91%	2	9%	0	0%	**22**
	II	19	86%	3	14%	0	0%	**22**
2006	**I**	13	81%	3	19%	0	0%	**16**
	II	13	81%	3	19%	0	0%	**16**
2007	**I**	14	82%	3	18%	0	0%	**17**
	II	14	82%	3	18%	0	0%	**17**
							TOTAL	**827**

* Universidade: Professores que atuam em Graduação, Pós-Graduação, Mestrado e Lab. de Línguas
** Etevi: Professores que atuam somente no Ensino Médio

Tabela 5l – Docentes: regime de trabalho (2004-2007) **

Descrição	2004		2005 *		2006 *		2007 *	
Tempo Integral com Dedicação Exclusiva	38	4,6%	37	4,2%	35	4,0%	35	4,0%
Tempo Integral sem Dedicação Exclusiva	92	11,1%	132	15,1%	161	18,4%	175	20,0%
Tempo Parcial - 20h	1	0,1%	1	0,1%	23	2,6%	19	2,2%
Tempo Parcial - Horista	699	84,2%	705	80,6%	624	71,3%	598	68,3%
TOTAL	**830**	**100%**	**875**	**100%**	**843**	**96%**	**827**	**95%**

* Universidade, Etevi e Lab. de Línguas

** Dados referem-se à posição de 31/12 de cada ano

Tabela 5m– Titulação dos docentes (2004-2007)

Ano/Semestre		Graduado		Especialista		Mestre		Doutor *		TOTAL
UNIVERSIDADE										
2004	**I**	40	5%	255	%	382	46%	147	18%	**824**
	II	35	4%	255	31%	392	47%	148	18%	**830**
2005	**I**	36	4%	250	30%	394	47%	154	18%	**834**
	II	36	4%	263	32%	378	47%	135	17%	**812**
2006	**I**	25	3%	237	29%	400	48%	169	20%	**831**
	II	27	3%	238	29%	386	47%	176	21%	**827**
2007	**I**	37	4%	233	28%	394	47%	172	21%	**836**
	II	33	4%	214	26%	382	47%	181	22%	**810**
ETEVI										
2005		2	9%	8	36%	12	55%	0	0%	**22**
2006		6	38%	5	31%	5	31%	0	0%	**16**
2007		0	0%	7	41%	10	59%	0	0%	**17**

* Incluídos os professores Livres-Docentes

Tabela 5n – Docentes em qualificação por centro (2004-2007)

UNIDADE	Mestrado				Doutorado				TOTAL			
	2004	2005	2006	2007	2004	2005	2006	2007	2004	2005	2006	2007
CCE	9	9	5	2	4	5	4	5	13	14	9	7
CCS	14	16	15	7	15	13	17	13	29	29	32	20
CCEN	3	3	2	1	6	5	3	4	9	8	5	5
CCHC	2	3	2	1	4	3	3	5	6	6	5	6
CCJ	7	3	2	1	8	7	7	8	15	10	9	9
CCSA	12	10	3	4	2	2	4	3	14	12	7	7
CCT	5	3	4	4	15	13	9	9	20	16	13	13
TOTAL	**52**	**47**	**33**	**20**	**54**	**48**	**47**	**47**	**106**	**95**	**80**	**67**

Tabela 5o – Afastamento de docentes para qualificação (2004-2007)

TIPO DE AFASTAMENTO		2004			2005			2006			2007		
		E	M	D	E	M	D	E	M	D	E	M	D
Afastamento Total	Com Auxílio Financeiro	-	-	18	-	2	28	-	1	20	-	1	16
	Sem Auxílio Financeiro	-	-	-	-	-	-	-	-	-	-	-	-
Afastamento Parcial	Com Auxílio Financeiro	-	1	12	-	8	11	-	1	9	-	1	11
	Sem Auxílio Financeiro	-	-	-	-	-	-	-	-	-	-	-	-
Sem Afastamento	Com Auxílio Financeiro	-	11	-	-	-	-	-	1	-	-	1	-
	Sem Auxílio Financeiro	2	40	24	-	37	9	-	26	15	-	15	14
		2	**52**	**54**	**0**	**47**	**48**	**-**	**29**	**44**	**-**	**18**	**41**
TOTAL		**108**			**95**			**73**			**59**		

Tabela 5p – Resumo titulação do corpo docente por centro (2004-2007) *

CENTRO	ANO	G	E	M	D	LD	TOTAL
CCE	2004	7	26	47	14	0	94
	2005	9	25	53	13	0	100
	2006	4	16	42	16	0	78
	2007	2	15	44	16	0	77
CCS	2004	5	109	111	17	0	242
	2005	6	116	116	20	0	258
	2006	6	128	116	21	0	271
	2007	9	115	119	26	0	269
CCEN	2004	2	14	72	42	0	130
	2005	5	10	65	46	0	126
	2006	3	9	66	48	0	126
	2007	3	7	59	49	0	118
CCHC	2004	1	11	38	19	0	69
	2005	1	13	38	18	0	70
	2006	2	9	38	19	0	68
	2007	2	10	34	21	0	67
CCJ	2004	8	43	23	3	1	78
	2005	6	37	24	6	1	74
	2006	3	37	23	6	1	70
	2007	4	36	26	3	1	70
CCSA	2004	5	27	50	19	0	101
	2005	3	25	56	23	0	107
	2006	3	18	58	22	0	101
	2007	6	13	56	20	0	95
CCT	2004	7	25	51	33	0	116
	2005	5	24	52	37	0	118
	2006	6	21	43	43	0	113
	2007	7	18	44	45	0	114
Etevi	2005	2	8	12	0	0	22
	2006	6	5	5	0	0	16
	2007	1	8	8	0	0	17
TOTAL	**2004**	**35**	**255**	**392**	**147**	**1**	**853**
	2005	**37**	**258**	**416**	**163**	**1**	**875**
	2006	**33**	**243**	**391**	**175**	**1**	**843**
	2007	**34**	**222**	**390**	**180**	**1**	**827**

Legenda: G= Graduado
E = Especialista
M = Mestre
D = Doutor
LD = Livre docente

* Dados referem-se à posição de 31/12 de cada ano

Tabela 5q – Docentes por departamento, por categoria funcional, regime de trabalho e titulação

CENTRO/DEPARTAMENTOS	CATEGORIA FUNCIONAL			REGIME DE TRABALHO				TITULAÇÃO					TOTAL
	Quadro	Substituto	Visitante	DE	TI	TPH	TP20	G	E	M	D	LD	
CCE	**55**	**22**		**2**	**19**	**55**	**1**	**2**	**15**	**44**	**16**		**77**
Artes	12	15			4	23		2	12	12	1		**27**
Educação	23	4		1	11	15				16	11		**27**
Letras	20	3		1	4	17	1		3	16	4		**23**
CCS	**137**	**132**		**2**	**31**	**230**	**6**	**9**	**115**	**119**	**26**		**269**
Ciências Farmacêuticas	14	10			6	15	3		3	17	4		**24**
Ed. Física e Desporto	16	10		2	10	14			11	11	4		**26**
Enfermagem	7	23			1	29		1	16	13			**30**
Fisioterapia	12	7			5	13	1	1	6	10	2		**19**
Medicina	45	60			5	99	1	6	63	26	10		**105**
Odontologia	26	14			2	37	1	1	14	22	3		**40**
Psicologia	17	8			2	23			2	20	3		**25**
CCEN	**98**	**20**		**16**	**45**	**56**	**1**	**3**	**7**	**59**	**49**		**118**
Ciências Naturais	28	9		3	13	21			1	18	18		**37**
Física	8			1	5	2				3	5		**8**
Matemática	21	7		2	12	14		2	2	18	6		**28**
Química	17	1		10	1	7			1	4	13		**18**
Sistemas e Computação	24	3			14	12	1	1	3	16	7		**27**
CCHC	**36**	**31**		**1**	**19**	**39**	**8**	**2**	**10**	**34**	**21**		**67**
Ciências Sociais e Filosofia	16	11			11	16			2	15	10		**27**
Comunicação	7	14			4	16	1	2	7	6	6		**21**
História e Geografia	6	5			2	6	3		1	6	4		**11**
Serviço Social	7	1		1	2	1	4			7	1		**8**
CCJ	**34**	**36**			**15**	**55**		**4**	**36**	**26**	**3**	**1**	**70**
Direito	34	36			15	55		4	36	26	3	1	**70**
CCSA	**51**	**36**	**8**	**6**	**15**	**74**		**6**	**13**	**56**	**20**		**95**
Administração	29	20	2	3	9	39		2	7	32	10		**51**
Contabilidade	11	8	6		4	21		3	2	14	6		**25**
Economia	11	8		3	2	14		1	4	10	4		**19**

CENTRO/DEPARTAMENTOS	CATEGORIA FUNCIONAL			REGIME DE TRABALHO				TITULAÇÃO					TOTAL
	Quadro	Substituto	Visitante	DE	TI	TPH	TP20	G	E	M	D	LD	
CCT	**80**	**33**	**1**	**8**	**31**	**72**	**3**	**7**	**18**	**44**	**45**		**114**
Arquitetura e Urbanismo	17	3			6	14			6	7	7		**20**
Eng. Civil	20	8	1	3	6	20		3	3	10	13		**29**
Eng. Elétrica e Telecomunic.	13	4		1	7	8	1	1	4	8	4		**17**
Eng. Florestal	5	11			2	14		1	5	7	3		**16**
Eng. Química	10	3			5	8				6	7		**13**
Eng. de Produção e Design	15	4		4	5	8	2	2		6	11		**19**
Etevi	**13**	**4**				**17**		**1**	**8**	**8**			**17**
TOTAL	**504**	**314**	**9**	**35**	**175**	**598**	**19**	**34**	**222**	**390**	**180**	**1**	**827**

Legenda:

DE = Dedicação exclusiva
TI = Tempo Integral
TPH = Tempo parcial horista
TP20 = Tempo parcial 20h

G = Graduação
E = Especialização
M = Mestrado
D = Doutorado
LD = Livre docente

Tabela 5r – Ocupação docente por atividade (em horas) – posição de 31/12/2007

CENTRO/DEPARTAMENTOS	Ensino		Pesquisa		Extensão		Bolsa		Adm. Setorial		Adm. Superior		Total Horas	Total Prof.	Média h/Prof.
	Horas	%	Horas	%	Horas	%	Horas	%	Horas	%	Horas	%			
CCE	**1.277**	***56,06***	**164**	***7,20***	**322**	***14,14***	**173**	***7,59***	**191**	***8,38***	**151**	***6,63***	**2.278**	**77**	**29,58**
Artes	397	*63,93*	1	*0,16*	108	*17,39*	40	*6,44*	71	*11,43*	4	*0,64*	**621**	**27**	**23,00**
Educação	490	*45,20*	145	*13,38*	186	*17,16*	96	*8,86*	72	*6,64*	95	*8,76*	**1.084**	**27**	**40,15**
Letras	390	*68,06*	18	*3,14*	28	*4,89*	37	*6,46*	48	*8,38*	52	*9,08*	**573**	**23**	**24,91**
CCS	**4.384**	***81,04***	**53**	***0,98***	**129**	***2,38***	**219**	***4,05***	**468**	***8,64***	**158**	***2,91***	**5.410**	**269**	**20,11**
Ciências Farmacêuticas	412	*71,78*	10	*1,74*	2	*0,35*	60	*10,45*	65	*11,32*	25	*4,36*	**574**	**19**	**30,21**
Ed. Física e Desporto	1.299	*87,47*	9	*0,61*	6	*0,40*			125	*8,42*	46	*3,10*	**1.485**	**105**	**14,14**
Enfermagem	652	*85,79*	4	*0,53*	26	*3,42*			62	*8,16*	16	*2,11*	**760**	**26**	**29,23**
Fisioterapia	572	*81,19*					77	*10,93*	45	*6,39*	11	*1,49*	**705**	**30**	**23,48**
Medicina	436	*81,04*			39	*7,25*			59	*10,97*	4	*0,74*	**538**	**25**	**21,52**
Odontologia	374	*67,33*	28	*5,04*	32	*5,76*	32	*5,76*	65	*11,61*	25	*4,50*	**556**	**24**	**23,15**

	Psicologia	639	*80,58*	2	*0,25*	24	*3,03*	50	*6,31*	47	*5,93*	31	*3,91*	**793**	**40**	**19,83**
CCEN		**2.576**	***65,56***	**521**	***13,26***	**194**	***4,94***	**80**	***2,04***	**281**	***7,15***	**277**	***7,05***	**3.929**	**118**	**33,30**
	Ciências Naturais	823	*68,30*	184	*15,27*	17	*1,41*	40	*3,32*	72	*5,98*	69	*5,73*	**1.205**	**37**	**32,57**
	Física	172	*59,72*	32	*11,11*	39	*13,54*			21	*7,29*	24	*8,33*	**288**	**8**	**36,00**
	Matemática	629	*73,57*	64	*7,49*	91	*10,64*			34	*3,98*	37	*4,33*	**855**	**28**	**30,54**
	Química	393	*57,12*	170	*24,71*	11	*1,60*			62	*9,01*	52	*7,56*	**688**	**18**	**38,22**
	Sistemas e Computação	559	*62,60*	71	*7,95*	36	*4,03*	40	*4,48*	92	*10,30*	95	*10,64*	**893**	**27**	**33,07**
CCHC		**1.011**	***61,50***	**34**	***2,07***	**133**	***8,09***	**143**	***8,70***	**204**	***12,41***	**119**	***7,24***	**1.644**	**67**	**24,54**
	C. Sociais e Filosofia	518	*75,18*	23	*3,34*	15	*2,18*	32	*4,64*	48	*6,97*	53	*7,69*	**689**	**27**	**25,52**
	Comunicação	250	*54,95*	6	*1,32*	60	*13,19*			89	*7,47*	50	*1,32*	**455**	**21**	**21,67**
	História e Geografia	159	*67,09*	4	*1,69*			34	*14,35*	34	*13,92*	6	*4,22*	**237**	**11**	**21,55**
	Serviço Social	84	*31,94*	1	*0,38*	58	*22,05*	77	*29,28*	33	*35,36*	10	*50,95*	**263**	**8**	**32,88**
CCJ		**1.128**	***75,91***	**40**	***2,69***	**33**	***2,22***	**58**	***3,90***	**93**	***6,26***	**134**	***9,02***	**1.486**	**70**	**21,23**
	Direito	1.128	*75,91*	40	*2,69*	33	*2,22*	58	*3,90*	93	*6,26*	134	*9,02*	**1.486**	**70**	**21,23**
CCSA		**1.646**	***70,66***	**149**	***6,40***	**46**	***1,97***	**129**	***5,52***	**211**	***9,06***	**149**	***6,40***	**2.330**	**95**	**24,52**
	Administração	840	*67,12*	90	*7,19*	22	*1,76*	52	*4,12*	129	*10,31*	119	*9,51*	**1.252**	**51**	**24,54**
	Contabilidade	527	*77,16*	50	*7,32*	4	*0,59*	40	*5,86*	41	*6,00*	21	*3,07*	**683**	**25**	**27,32**
	Economia	279	*70,63*	9	*2,28*	20	*5,06*	37	*9,37*	41	*10,38*	9	*2,28*	**395**	**19**	**20,79**
CCT		**1.762**	***57,75***	**496**	***16,26***	**140**	***4,59***	**174**	***5,70***	**322**	***10,55***	**157**	***5,15***	**3.051**	**114**	**26,76**
	Arquitetura e Urbanismo	390	*64,68*	62	*10,28*	83	*13,76*			53	*8,79*	15	*2,49*	**603**	**20**	**30,15**
	Eng. Civil	271	*58,66*	58	*12,55*	14	*3,03*	29	*6,28*	52	*11,26*	38	*8,23*	**462**	**17**	**27,18**
	Eng. Elét. e Telecomunic.	423	*49,94*	180	*21,25*	23	*2,72*	71	*8,38*	64	*7,56*	86	*10,15*	**847**	**29**	**29,21**
	Eng. Florestal	169	*48,15*	49	*13,96*	15	*4,27*	74	*21,08*	28	*7,98*	16	*4,56*	**351**	**13**	**27,00**
	Eng. Química	275	*59,52*	142	*30,74*					43	*9,31*	2	*0,43*	**462**	**19**	**24,32**
	Eng. de Produção e Design	234	*71,78*	5	*1,53*	5	*1,53*			82	*25,15*			**326**	**16**	**20,38**
Etevi		**406**	***72,24***							**8**	***1,42***	**148**	***26,33***	**562**	**17**	**33,06**
TOTAL		**14.190**	***68,59***	**1.457**	***7,04***	**997**	***4,82***	**976**	***4,71***	**1.778**	***8,59***	**1.293**	***6,25***	**20.690**	**827**	**25,02**

5.5.2. Corpo discente

A seguir apresentamos a evolução das matrículas totais ocorridas por categoria discente nos últimos anos.

Tabela 5s – Quantidade de discentes (2004-2007)

ANO/SEMESTRE		Etevi	Graduação	Pós-graduação *	TOTAL
2004	**I**	538	12.546	1.183	**14.267**
	II	520	12.095	1.183	**13.855**
2005	**I**	467	12.566	1.391	**14.423**
	II	535	11.978	1.391	**13.904**
2006	**I**	457	12.238	1.990	**14.685**
	II	453	11.469	1.990	**13.912**
2007	**I**	435	11.991	1.923	**14.349**
	II	432	11.084	1.923	**13.439**

* Totais de Discentes nas Especializações (na sede e fora da sede) e nos Mestrados.

5.6. Administração financeira

5.6.1. Inadimplência de Mensalidades

Tabela 5t - % Inadimplência geral da FURB (2004-2007) - posição 31/12/2007

ANO	DESCRIÇÃO	Graduação	Pós-graduação	Etevi	Lab. Línguas	Proap	TOTAL
2004	Faturado	68.919.276,82	2.488.915,81	1.826.425,00	349.017,61	73.965,35	73.657.600,59
	Arrecadado	59.560.894,38	1.978.228,61	1.572.137,12	324.490,75	71.951,66	63.507.702,52
	Vencido	9.358.382,44	510.687,20	254.287,88	24.526,86	2.013,69	10.149.898,07
	Inadimplência	**13,58%**	**20,52%**	**13,92%**	**7,03%**	**2,72%**	**13,78%**
2005	Faturado	73.733.890,65	2.545.073,76	2.022.619,00	330.102,60	57.131,46	78.688.817,47
	Arrecadado	62.759.477,50	2.018.777,44	1.745.447,62	306.083,00	54.026,26	66.883.811,82
	Vencido	10.974.413,15	526.296,32	277.171,38	24.019,60	3.105,20	11.805.005,65
	Inadimplência	**14,88%**	**20,68%**	**13,70%**	**7,28%**	**5,44%**	**15,00%**
2006	Faturado	77.885.189,55	2.923.494,54	1.835.250,00	434.975,85	56.072,60	83.134.982,54
	Arrecadado	66.575.356,36	2.245.346,84	1.606.822,01	394.978,75	53.718,40	70.876.222,36
	Vencido	11.309.833,19	678.147,70	228.427,99	39.997,10	2.354,20	12.258.760,18
	Inadimplência	**14,52%**	**23,20%**	**12,45%**	**9,20%**	**4,20%**	**14,75%**
2007	Faturado	79.427.639,17	3.148.097,97	1.855.963,04	632.119,63	49.127,76	85.112.947,57
	Arrecadado	66.977.943,73	2.484.063,80	1.524.964,59	579.487,97	47.321,84	71.613.781,93
	Vencido	12.449.695,44	664.034,17	330.998,45	52.631,66	1.805,92	13.499.165,64
	Inadimplência	**15,67%**	**21,09%**	**17,83%**	**8,33%**	**3,68%**	**15,86%**

Tabela 5u - % Inadimplência geral da FURB (2004-2007) - posição 31/12 de cada ano

ANO	DESCRIÇÃO	Graduação	Pós-graduação	Etevi	Lab. Línguas	Proap	TOTAL
2004	Faturado	68.919.276,82	2.488.915,81	1.826.425,00	349.017,61	73.965,35	73.657.600,59
	Arrecadado	59.560.894,38	1.978.228,61	1.572.137,12	324.490,75	71.951,66	63.507.702,52
	Vencido	9.358.382,44	510.687,20	254.287,88	24.526,86	2.013,69	10.149.898,07
	Inadimplência	**13,58%**	**20,52%**	**13,92%**	**7,03%**	**2,72%**	**13,78%**
2005	Faturado	73.733.890,65	2.545.073,76	2.022.619,00	330.102,60	57.131,46	78.688.817,47
	Arrecadado	62.759.477,50	2.018.777,44	1.745.447,62	306.083,00	54.026,26	66.883.811,82
	Vencido	10.974.413,15	526.296,32	277.171,38	24.019,60	3.105,20	11.805.005,65
	Inadimplência	**14,88%**	**20,68%**	**13,70%**	**7,28%**	**5,44%**	**15,00%**
2006	Faturado	77.885.189,55	2.923.494,54	1.835.250,00	434.975,85	56.072,60	83.134.982,54
	Arrecadado	66.575.356,36	2.245.346,84	1.606.822,01	394.978,75	53.718,40	70.876.222,36
	Vencido	11.309.833,19	678.147,70	228.427,99	39.997,10	2.354,20	12.258.760,18
	Inadimplência	**14,52%**	**23,20%**	**12,45%**	**9,20%**	**4,20%**	**14,75%**
2007	Faturado	79.427.639,17	3.148.097,97	1.855.963,04	632.119,63	49.127,76	85.112.947,57
	Arrecadado	66.977.943,73	2.484.063,80	1.524.964,59	579.487,97	47.321,84	71.613.781,93
	Vencido	12.449.695,44	664.034,17	330.998,45	52.631,66	1.805,92	13.499.165,64
	Inadimplência	**15,67%**	**21,09%**	**17,83%**	**8,33%**	**3,68%**	**15,86%**

5.7. Divisão de Tecnologia da Informação

A seguir apresentaremos algumas atividades desenvolvidas em 2007:

- Implantação do login e senha única para os serviços de informática e biblioteca da Furb;
- Implantação do Sistema Eletrônico de Alocação de Horas para professores;
- Melhoria do acesso ao sistema de informações pessoais na intranet (Quiosque);
- Implementação do sistema de senha telefônica (telefonia corporativa), com previsão de economia de R$ 60.000,00 por ano;
- Implantação do ZenWorks (gerenciador de estações) em aproximadamente 400 máquinas na Furb;
- Aprovação da Política de Utilização dos Recursos de Tecnologia da Informação e Comunicação (Res. 22/2007);
- Abertura para os usuários serem administrador local dos computadores mediante solicitação, onde este passa apenas a informar a DTI dos softwares instalados por ele;
- Criação de um sistema permitindo aos professores e alunos de computação e sistemas de informação instalar e utilizar softwares Microsoft em máquinas ou notebooks pessoais. Previsto para o próximo ano a ampliação deste benefício a toda a comunidade acadêmica;
- Redefinição dos links utilizados para autenticação via acesso discado na Furb, com economia de R$ 69.000,00 por ano;
- Incorporação do gerenciamento da telefonia da Furb, assim com o atendimento a demandas de serviços na Universidade relacionados à telefonia;
- Especificação e aquisição de novo sistema ERP a ser utilizado na Furb;
- Implementação de um sistema eletrônico para controle de chaves na Furb.

5.8. Recursos humanos

Tabela 5v – Recursos Humanos

PROAD	Nº de servidores	Horas semanais	Média h. semanais / servidor
Professor	4	84	21
Técnico-Administrativo	222	8.880	40
Docente + Técnico-Administrativo	**226**	**8.964**	**39,66**
Prestador de Serviço	-	-	-
Bolsista	18	360	20
TOTAL	**244**	**9.324**	**38,21**

5.9. Execução orçamentária

Tabela 5w – Execução orçamentária

PROAD	2006		2007		VARIAÇÃO	
DESCRIÇÃO	Orçado	Executado	Orçado	Executado	Exec./Orç.	Exec. 2006/2007
Receitas	**0**	**0**	**274.992**	**219.557**	**-20,2%**	**-**
Despesas	**23.806.194**	**31.726.281**	**29.882.371**	**31.644.564**	**5,9%**	**-0,3%**
Pessoal e Encargos Sociais	5.254.589	5.263.651	6.843.233	7.260.366	6,1%	37,9%
Juros e Encargos de Dívidas	2.600.000	3.696.300	3.600.000	2.847.797	-20,9%	-23,0%
Material de Consumo	572.758	599.491	784.056	735.130	-6,2%	22,6%
Passagens de Despesas de Locomoção	60.120	34.467	76.835	47.868	-37,7%	38,9%
OST - Pessoa Física	51.829	85.235	92.780	81.727	-11,9%	-4,1%
OST - Pessoa Jurídica	9.344.899	10.513.263	10.791.524	12.190.444	13,0%	16,0%
Demais Despesas Correntes	420.000	553.744	1.099.992	754.609	-31,4%	36,3%
Obras e Instalações	3.200.000	7.464.235	3.050.000	3.630.970	19,0%	-51,4%
Equip. e Material Permanente	2.000	133.903	243.950	141.563	-42,0%	5,7%
Amortização da Dívida	2.300.000	3.381.992	3.300.000	3.954.089	19,8%	16,9%

6. PRÓ-REITORIA DE ENSINO DE GRADUAÇÃO

6.1. Introdução

A Pró-Reitoria de Ensino de Graduação é responsável pela gestão de políticas acadêmicas e pedagógicas da Universidade Regional de Blumenau.

6.2. Atividades desenvolvidas em 2007

O escopo das atividades da Pró-Reitoria de Ensino de Graduação mostrou-se diretamente articulado às ações incentivadas pelas chefias das Divisões vinculadas à PROEN, a saber: a Divisão de Políticas Educacionais (DPE), a Divisão de Modalidades de Ensino (DME) e a Divisão de Registro Acadêmico (DRA).

Desta forma, as particularidades das atividades desenvolvidas são aqui apresentadas a partir do detalhamento de cada uma das Divisões que integram a Pró-Reitoria de Ensino de Graduação da FURB.

6.3. Divisão de Políticas Educacionais - DPE

A Divisão de Políticas Educacionais atua no sentido de articular suas atividades em forma de processos e fluxos de trabalhos. As demandas que chegam à DPE são absorvidas por uma Assessoria Pedagógica e um Apoio Técnico. A Divisão também concentra um Núcleo de Estágios, tratando exclusivamente dos termos de convênio e contratos relacionados ao assunto.

6.3.1. Atividades desenvolvidas em 2007

6.3.1.1. Assessoria Pedagógica

- Formação Docente: a formação docente do primeiro semestre envolveu 264 docentes, com o objetivo de discutir, refletir e socializar saberes e experiências pedagógicas;
- Espaços de reflexão sobre o cotidiano profissional docente: por intermédio desta atividade a assessoria sistematizou outros eventos concernentes à formação docente continuada;
- Oficinas realizadas: “Organização do Trabalho Pedagógico”, “Avaliação da Aprendizagem”, “II Oficina de Reforma Curricular do Curso de Medicina”, “Oficina de Metodologia da Problematização e os Processos Avaliativos da Aprendizagem”, “Projetos Interdisciplinares no Curso de Nutrição”, “A Construção do PPP do Curso de Enfermagem a partir de um Currículo Integrado – Avaliações e Perspectivas”, “Planos de Ensino”, “AVA”, “Metodologia da Problematização no Campo da Saúde”, “Criação da webquest”, “Metodologias educacionais: recursos didáticos para professores do curso de Ciências Contábeis”, entre outras;

- Aula Inaugural “Universidade e Juventude”: proferida pelo professor Dr. Paulo Carrano, da UFF;
- Curso de OTP para 308 participantes, incluindo a Formação para professores do Eixo Geral;
- Curso para coordenadores e professores ingressantes;
- Planos de ensino-aprendizagem: avaliações sistemáticas dos planos de ensino, resultando num banco de dados por curso/Centro para subsidiar a programação das formações seguintes;
- Projeto Político Pedagógico dos cursos e reformas curriculares: foram prestadas assessorias aos Colegiados de Curso em suas reformas curriculares, a saber: Arquitetura, Engenharia Química, Nutrição, Psicologia, Enfermagem, Medicina, Medicina Veterinária, Artes, Odontologia, Moda, Serviço Social, Turismo e Lazer, Ciências Contábeis, Ciências Econômicas, Engenharia de Telecomunicações, Licenciatura em Computação e Design;
- Política das Licenciaturas: a assessoria participou da organização e sistematização de três seminários: o III Seminário das Licenciaturas, o I Seminário do Eixo Articulador das Licenciaturas e o Seminário Catarinense das Licenciaturas, em parceria com o CCE, a ACAFE e a GERED;
- Política de EAD: foi elaborado o projeto de especialização em Educação Inclusiva, como curso ofertado a distância através do edital “Universidade Aberta”, cuja proposta está em análise no MEC;
- Reuniões com Coordenadores de Colegiado de Curso e Diretores de Centro: a PROEN foi assessorada nas discussões sobre os processos e políticas educacionais;
- Projetos de Extensão: a assessoria colaborou com a PROPEX no MIP, avaliando projetos de extensão de diferentes Centros. Também participou da comissão organizadora e do comitê científico do XIX Simpósio Catarinense de Administração da Educação e do VII Seminário Estadual de Políticas e Administração da Educação;
- Outros eventos: participação no IV Fórum Nacional Metodologias Ativas de Ensino-Aprendizagem, em Londrina, de 09 a 11 de agosto, com apresentação de trabalhos publicados em anais do evento;
- Política de Educação Inclusiva: a assessoria organizou e coordenou um grupo de professores e funcionários que diagnosticou as reais condições de atendimento e demanda sobre alunos com deficiência matriculados na FURB;
- Participação em grupos de trabalho do Planejamento Estratégico (Colégio de Aplicação, Espaço Físico e Internacionalização da Universidade);
- Mapeamento e diagnóstico das atividades de estágio e TCCs, além dos espaços laboratoriais da Universidade;
- Estudos para reorganização do Eixo Geral do PPP da graduação: foram realizadas reuniões de trabalho para rediscutir a estrutura do Eixo Geral. Também foi realizada uma pesquisa etnográfica da sala de aula como forma de acompanhamento da implantação do Eixo Geral;
- Participação no Colegiado do Eixo Geral;
- Assessoramento individual e observação *in loco* de aulas ministradas por professores envolvidos em processos administrativos e com fragilidades didáticas apontadas na avaliação da COMAVI;
- Interação: a assessoria participou das atividades do evento INTERAÇÃO, atendendo aos professores das escolas visitantes;

- Reuniões da Câmara de Ensino: a Assessoria Pedagógica acompanhou algumas análises dos relatores acerca de processos e projetos específicos no âmbito dos cursos de graduação;
- Elaboração do projeto da formação institucional 2008/I.

6.3.1.2. Coordenação das Licenciaturas

- Reuniões informativas e de estudos: ocorreram nos meses de março, abril, maio, junho, agosto, setembro e novembro, buscando ampliar, entre os professores de estagio curricular obrigatório, as atividades referentes à devolutiva das práticas de ensino para as escolas campos de estágio, e definiram a organização e os pressupostos teóricos que fundamentam o documento final de estágio;
- Atendimento: foram realizados quatro atendimentos em sala, nas aulas de estágio curricular obrigatório, para esclarecimentos referentes à resolução nº 92/2004 e discussões referentes ao estagio e/ou escolas campos de estágio;
- Visitas às escolas campos de estágio: as visitas não foram tão intensas como no ano de 2006, uma vez que foi dedicado maior tempo à pesquisa, aos contatos e à elaboração de uma proposta para delinear os pressupostos teóricos dos campos de estágio;
- Realização do I Seminário das Licenciaturas: o evento aconteceu nos dias 20 e 21 de novembro de 2007 e teve por objetivo dar visibilidade aos trabalhos de estágio realizados nos contextos de Educação Infantil e anos/séries iniciais do Ensino Fundamental.

6.3.1.3. Apoio Técnico

- Projeto Político Pedagógico: acompanhamento e orientação de PPPs, já aprovados pelo CEPE, para os cursos de Serviço Social, Farmácia, Psicologia, Design, Engenharia de Telecomunicações, Engenharia Civil e Licenciatura da Computação;
- Acompanhamento e orientação de PPPs ainda tramitando para os cursos de Arquitetura e Urbanismo, Engenharia Química, Turismo e Lazer, Ciências Contábeis e Moda;
- Orientação à reformulação ou adequação curricular para os cursos de Medicina, Ciências Sociais e outros;
- Orientação, acompanhamento e elaboração do modelo de Projeto para Oferta do Curso em novo turno para Fisioterapia, Enfermagem e Ciências Biológicas;
- Montagem, organização, controle e divulgação das Matrizes Curriculares para os cursos de Ciências da Computação, Sistemas de Informação, Farmácia, Educação Física e Engenharia Civil;
- Acompanhamento, orientação e elaboração de modelo de projeto e minuta de resolução referentes à Autorização Cursos Novos para Tecnólogo em Gestão da Produção Industrial;
- Participação nas reuniões do COMED – Conselho Municipal de Educação de Blumenau e no Seminário das Licenciaturas;

- Reconhecimento (R) e Renovação de Reconhecimento (RR): acompanhamento, orientação, confecção dos Relatórios e recebimento da comissão avaliadora dos cursos de História (RR), Design (R), Moda (RR) e Farmácia - Farmacêutico e Farmacêutico Bioquímico (RR);
- Reconhecimento (R) e Renovação de Reconhecimento (RR) - acompanhamento, orientação e confecção dos Relatórios nos cursos de Educação Física – Licenciatura (RR) e Bacharelado (R), Odontologia (RR), Engenharia Civil (RR), Engenharia Química (RR), Engenharia Elétrica (RR), Turismo e Lazer (RR) e Medicina (RR);
- ENADE (Exame Nacional de Cursos) /INEP-MEC: Coordenação geral das atividades relacionadas ao Enade, com assessoria aos Coordenadores, Secretarias de Colegiado e de Centro, bem como através da elaboração dos relatórios finais por curso e da divulgação dos conceitos das áreas avaliadas. Os cursos avaliados em 2007 foram: Educação Física, Enfermagem, Farmácia, Fisioterapia, Medicina, Medicina Veterinária, Nutrição, Odontologia e Serviço Social. Os cursos com concluintes ausentes em 2005 e/ou 2006 que realizaram a prova do Enade em 2007 foram: Administração, Ciências Contábeis, Ciências Econômicas, Ciências da Computação, Direito e Moda. Os cursos com ingressantes ausentes em 2004 e que foram inscritos automaticamente pelo INEP/MEC foram: Educação Física, Enfermagem, Farmácia, Fisioterapia, Medicina, Odontologia e Serviço Social. Total de alunos inscritos (ingressantes e concluintes + ausentes 2005/2006): 809 +17 = 826. Total de alunos selecionados: 612 +17 = 629. Total de alunos que compareceram: 530 + 5 = 535. Total de alunos ausentes: 82 + 12 = 94. Os resultados do Enade 2006, divulgados em 2007: os cursos de Administração/Blumenau, Administração/Gaspar, Comunicação Social, Secretariado Executivo e Artes-Teatro obtiveram o Conceito 4, enquanto os cursos de Ciências Contábeis, Ciências Econômicas, Design (Design e Moda), Direito, Artes-Música, Psicologia e Turismo e Lazer receberam o conceito 3;
- PI da FURB junto ao INEP-MEC: atualização dos cadastros institucionais junto aos órgãos do INEP-MEC;
- CPA da FURB - Comissão Própria de Avaliação: Participação nas reuniões;
- Legislação Educacional: leitura e estudo das novas legislações internas e externas;
- Composição de Colegiado: assessoria e definição (cálculo) da Composição de Colegiado para cursos novos ou em função de alteração curricular. Foram assessorados os cursos de Química, Enfermagem e Design.

Tabela 6a: Planilha ENADE 2007

ENADE 2007	Inscritos/alunos habilitados				Dispen-sados pelo INEP	Selecionados pelo INEP (amostragem)	Presentes	Ausentes	% Dispensados	% Selecionados	% Presentes	% Ausentes
	Ingressantes	Concluintes	Ausentes (*) Enade 2004	Total								
Educação Física	70	116	19	205	13	**192**	**165**	**27**	6	94	86	14
Enfermagem	33	23	7	63	9	**54**	**44**	**10**	14	86	81	19
Farmacêutico	40	38	11	89	23	**66**	**54**	**12**	26	74	82	18
Farmcêutico-Bioquímico	7	14	2	23	5	**18**	**17**	**1**	22	78	94	6
Fisioterapia	40	25	3	68	21	**47**	**43**	**4**	31	69	91	9
Medicina	95	28	2	125	63	**62**	**60**	**2**	50	50	97	3

Medicina Veterinária	57	0	0	57	11	**46**	**33**	**13**	19	81	72	28
Nutrição	59	0	0	59	23	**36**	**34**	**2**	39	61	94	6
Odontologia	38	29	1	68	22	**46**	**44**	**2**	32	68	96	4
Serviço Social	14	31	7	52	7	**45**	**36**	**9**	13	87	80	20
TOTAL	**453**	**304**	**52**	**809**	**197**	**612**	**530**	**82**	**24**	**76**	**87**	**13**

Tabela 6b: Consulta aos resultados ENADE 2006 da FURB

Curso	Média da Formação Geral		Média do Componente Específico		Média Geral		Enade	IDD	IDD Conceito
	I	C	I	C	I	C	Conceito (1 a 5)	Índice (-3 a 3)	(1 a 5)
Administração	40.2	48.2	32.3	51.1	34.3	50.4	4	2.570	5
Ciências Contábeis	43.8	45.3	18.9	31.7	31.4	38.5	3	1.476	4
Ciências Econômicas	47.0	49.0	24.7	32.9	30.3	37.0	3	0.120	3
Comunicação Social	49.7	58.8	35.2	44.3	38.8	47.9	4	1.184	4
Design	48.6	55.7	38.2	48.2	40.8	50.1	3	0.201	3
Direito	44.0	53.0	29.9	45.7	37.0	49.4	3	1.058	4
Música	48.9	52.5	29.3	41.6	39.1	47.1	3	0.526	3
Psicologia	42.5	43.8	42.4	57.0	42.4	50.4	3	0.237	3
Secretariado Executivo	43.6	49.6	37.0	49.9	38.7	49.8	4	1.176	4
Teatro	46.7	47.7	36.0	54.3	38.7	52.6	4		SC
Turismo	49.5	47.2	40.3	50.7	42.6	49.8	3	0.191	3

* O Conceito do Curso estará disponível após a avaliação *in loco* do curso
I=Ingressante
C=Concluinte

6.3.1.4. Núcleo de Estágios

- Gestão dos estágios não-obrigatórios: foram totalizados 1.654 estágios não-obrigatórios: 1.496 com bolsa auxílio e 158 sem bolsa auxílio. O valor total mensal aproximado das bolsas auxílio foi de R$ 625.074,00. Os estágios internos com bolsa auxílio têm as informações vinculadas à CAE e os estágios internos sem bolsa auxílio foram 136;
- Orientação sobre as diretrizes institucionais e os aspectos pedagógicos, administrativos e legais do estágio não-obrigatório: atendimento às comunidades interna (discentes, docentes e técnico-administrativos) e externa (empresas, instituições públicas...);
- Acompanhamento e avaliação dos estágios não-obrigatórios (processo em implantação com coordenadores de curso/estágio);
- Divulgação das oportunidades de estágio não-obrigatório para a comunidade interna;
- Pareceres à PROEN sobre programas e projetos que envolvem estágios-não-obrigatórios;
- Participação no processo de reestruturação dos estágios não-obrigatórios internos em parceria com a Coordenadoria de Apoio ao Estudante;
- Proposição da padronização dos documentos necessários à formalização das relações de estágio obrigatórios e não-obrigatórios (com participação da Profª. Eliane Wamser);

- Início do processo de centralização dos termos de convênio junto ao Núcleo de Gestão de Estágios;
- Inscrição de 272 alunos no Sistema – SERIE NOVOS VALORES da Secretaria Estadual de Educação;
- Participação em eventos: I Congresso Latinoamericano de Orientação Profissional da ABOP, Fórum de Estágios de Santa Catarina e Fórum Regional de Estágios/IEL – Blumenau;
- Apresentação de propostas que buscam qualificar o estágio não-obrigatório nos debates em nível estadual e nacional (Fórum de Estágios de Santa Catarina, apresentação de propostas à nova lei de estágios).

Tabela 6c: Estágios não-obrigatórios por curso

Centro	Curso	Nº TCE's		
		Voluntários		Com bolsa auxílio
		Externos	Internos	Externos
CCE	Artes	-	01	07
	Letras	-	-	13
	Pedagogia	-	-	48
Total CCE		**-**	**01**	**68**
CCS	Educação Física	03	-	100
	Enfermagem	12	01	-
	Farmácia	01	01	15
	Fisioterapia	-	01	13
	Medicina	109	09	06
	Medina Veterinária	02	08	01
	Nutrição	04	47	14
	Odontologia	-	-	01
	Psicologia	02	01	38
Total CCS		**133**	**68**	**188**
CCEN	Ciências Biológicas	08	55	30
	Ciências da Computação	-	-	64
	Licenciatura em Computação	-	-	-
	Matemática	-	-	01
	Química	-	-	22
	Sistemas de Informação	-	01	41
Total CCEN		**08**	**56**	**158**
CCHC	Ciência da Religião	-	-	-
	Ciências Sociais	-	-	05
	Comunicação Social	01	-	76
	História	-	-	21
	Moda	01	-	26
	Secretariado Exe. Bil.	-	-	11
	Serviço Social	02	01	19
Total CCHC		**04**	**01**	**158**
CCJ	Direito	04	-	318
Total CCJ		**04**	**-**	**318**
CCSA	Administração	-	-	255
	Ciências Contábeis	-	-	40
	Ciências Econômicas	-	-	14
	Turismo e Lazer	01	-	20
Total CCSA		**01**	**-**	**329**
CCT	Arquitetura e Urbanismo	-	-	29
	Design	-	-	15
	Eng. Civil	01	-	46
	Eng. Elétrica	01	-	38
	Eng. Florestal	03	06	34
	Eng. de Produção	01	-	38

	Eng. Química	02	02	55
	Eng. de Telecomunicações	-	02	20
	Tec. em Processos Industriais	-	-	02
Total CCT		**08**	**10**	**277**
TOTAL GERAL		**158**	**136**	**1496**

6.4. Divisão de Modalidades de Ensino – DME

A Divisão de Modalidades de Ensino desenvolve seu trabalho no âmbito da inserção e do fomento das tecnologias nos processos de ensinar e aprender, atuando principalmente na formação dos professores da Universidade no que diz respeito ao uso das tecnologias em prol da prática pedagógica.

6.4.1. Atividades desenvolvidas em 2007

6.4.1.1. Equipe Pedagógica

- Participação na elaboração dos projetos dos cursos de pós-graduação a distância a serem oferecidos em parceria;
- Acompanhamento do processo de credenciamento da FURB junto ao MEC, através do projeto do curso de Graduação em Ciências da Religião a distância, para oferta de cursos de graduação a distância;
- Participação na elaboração de 25 projetos encaminhados ao MEC para participação da FURB no projeto UAB – Universidade Aberta do Brasil;
- Elaboração da Minuta de Resolução sobre a Regulamentação do Ensino a Distância;
- Construção de roteiros como "Aprendendo a distância: planejamento, estratégia e ambientação do curso", para a pós-graduação a distância;
- Elaboração das orientações para produção de materiais em EAD para os professores da pós-graduação, bem como contato e realização de reuniões para apresentação da metodologia e dos procedimentos para construção da disciplina on-line;
- Assessoria ao web designer para construção do *template* de apresentação das disciplinas do curso da pós-graduação a distância;
- Construção do contrato de produção de materiais para professores autores, para esclarecer às questões de autoria e fazer a cessão dos direitos de propriedade, bem como definir as diretrizes e compromissos das partes envolvidas;
- Construção do contrato de prestação de serviços educacionais para alunos de cursos a distância;
- Elaboração das políticas e diretrizes das disciplinas semipresenciais;
- Estudo e definição dos processos avaliativos em Educação a Distância (EAD), para compor as diretrizes de EAD da Universidade;

- Assessoria aos professores para elaboração do plano de ensino das disciplinas semipresenciais, acompanhamento da publicação dos planos no sistema, análise dos planos de ensino e retorno aos professores;
- Assessoria pedagógica aos professores para organização e utilização do AVA;
- Participação como ministrante do curso de Organização do Trabalho Pedagógico;
- Assessoria no uso do AVA como suporte e recurso mediador na disciplina de Informática Básica, realizada a distância;
- Divulgação das atividades envolvendo a EAD em eventos da área a partir da participação e apresentação de trabalhos;
- Organização de atividades a distância para o curso de formação para candidatos a diretores, em parceria com a Prefeitura Municipal de Blumenau e o Centro de Ciências da Educação.
- Organização e coordenação do projeto institucional "FURB DIGITAL";
- Participação na construção da resolução que regulamenta a pós-graduação.

6.4.1.2. Equipe de Tecnologia

- Projeto e implementação de ferramentas, layout e manutenção dos Ambientes Virtuais de Aprendizagem (AVAs);
- Desenvolvimento, manutenção e atualização de conteúdos didático-institucionais como manuais, tutoriais, vídeos, animações gráficas, materiais de apoio às disciplinas, sistemas, dentre outros;
- Desenvolvimento de apresentações multimídia para o programa INTERAÇÃO FURB;
- Criação de scripts de limpeza do banco de dados;
- Desenvolvimento do sistema de autenticação única no diretório LDAP;
- Implantação de autenticação do ava no diretório LDAP;
- Disponibilização de interface para consulta sobre as informações de vídeos;
- Implantação e personalização da plataforma Moodle para o Ambiente Virtual de Aprendizagem 2 (nova plataforma);
- Configuração do sistema de linguagem do AVA2 e adaptação dos conteúdos já existentes;
- Elaboração de projeto e implementação do novo layout dos Ambientes Virtuais de Aprendizagem AVA e AVA2;
- Correção de melhoria e acompanhamento da utilização de ferramentas do AVA, em parceria com a DTI, e implantação de novas ferramentas;
- Pesquisa e estudo de tecnologias aplicadas à Educação a Distância e acompanhamento dos trabalhos de infra-estrutura de T.I. da Universidade;
- Pesquisa em sistemas de ensino via Internet para obter maior conhecimento sobre inovações e direcionar os trabalhos de implementação no AVA-FURB;
- Estudo de sistemas "plug-in" para aumentar o potencial do Moodle;
- Resolução de problemas e erros no AVA;
- Pesquisa em sistemas de transmissão com qualidade de serviço para realização de áudio e vídeo streaming dentro da universidade nas iniciativas a distância;
- Implementação do serviço de videoconferência da Universidade;
- Uso do equipamento de Videoconferência para aulas a distância no MINTER (Convênio FURB/Unicamp) e testes com outras instituições no mundo;

- Aquisição de equipamento profissional e específico para a realização de videoconferências;
- Integração dos AVAs com o novo sistema implantado de autenticação de cadastro de usuário da Uuniversidade;
- Desenvolvimento de cursos de capacitação para membros da comunidade interna e externa;
- Preparação do curso OTP e Curso de Formação de Diretores;
- Disponibilização de um curso no Moodle para entendimento das suas funcionalidades;
- Apoio técnico para questões de informática para elaboração de conteúdos, hardware e softwares da seção;
- Participação em Congressos;
- Definição de encaminhamentos para a equipe de desenvolvimento da DTI;
- Auxílio nas questões de informática da seção;
- Apoio na atualização do sistema gerenciador de banco de dados.

6.4.1.3. Equipe de Monitoria

- Atendimento presencial, telefônico e por e-mail a alunos, professores e técnicos administrativos, com o registro de dúvidas e encaminhamentos referentes aos atendimentos, auxiliando os usuários na utilização do Ambiente Virtual de Aprendizagem (AVA-FURB);
- Relatórios referentes à utilização do AVA;
- Participação em eventos na área de Educação a Distância;
- Elaboração e aplicação de instrumento de pesquisa para a avaliação final das disciplinas ofertadas com 20% da carga horária a distância (professores e alunos);
- Análise dos dados obtidos na aplicação do instrumento de pesquisa das disciplinas ofertadas a distância em 20% da carga horária (professores e alunos) e apresentação dos resultados obtidos (ex: perfil da amostra, nível de satisfação, etc.);
- Treinamentos para a utilização do Ambiente Virtual de Aprendizagem a professores e alunos;
- Levantamento do número de disciplinas criadas manualmente no AVA e análise de relevância da permanência dessas disciplinas;
- Auxílio e participação com conteúdos nos cursos OTP – Organização do Trabalho Pedagógico Mediado pelo AVA-FURB;
- Participação na implementação da nova plataforma de e-learning para a educação a distância (Moodle);
- Visitas às salas de aula dos professores que trabalharam com disciplinas semipresenciais;
- Produção de vídeos referentes às atividades da DME;
- Participação no processo de construção das turmas do curso a distância ofertado para os candidatos a diretores das escolas municipais, em parceria com a Prefeitura de Blumenau.

6.4.1.4. Equipe de suporte para utilização de laboratórios de informática

- Manutenção de equipamentos;
- Reserva das salas de laboratório;
- Atendimento presencial, telefônico e por e-mail a alunos, professores e técnicos administrativos, auxiliando os usuários dos laboratórios de informática e de recursos de informática disponíveis nas salas de aula;
- Instalação e manutenção de softwares;
- Monitoramento a utilização dos recursos computacionais sob responsabilidade da DME e zelo pela segurança e integridade dos dados armazenados nos computadores;
- Auxílio na melhoria dos recursos de informática disponíveis nos laboratórios e salas de aula, tendo como base o retorno de professores e alunos às discussões com a equipe de tecnologias da Divisão de Modalidades de Ensino;
- Organização de informações de suporte para utilização de laboratórios de informática;
- Participação no processo de construção das turmas do curso a distância ofertado para os candidatos a diretores das escolas municipais, em parceria com a Prefeitura de Blumenau;
- Auxílio na implementação do serviço de videoconferência da Universidade;
- Apoio para eventos, tais como palestras e seminários, promovidos dentro da Universidade.

6.5. Divisão de Registro Acadêmico – DRA

A Divisão de Registro Acadêmico organizou e coordenou processos fundamentais no transcorrer dos semestres letivos de 2007, através de ações definidas no Artigo 40 do Regimento Geral da Reitoria (Resolução Nº 59/2006). A seguir são apresentados os principais fatores que contribuíram para o fluxo de trabalho da DRA.

6.5.1. Atividades desenvolvidas em 2007

6.5.1.1. Elaboração de horários

- Indicação das turmas a serem ofertadas de acordo com a grade curricular em vigor;
- Articulação das turmas do eixo articulador das licenciaturas;
- Indicação dos professores para as turmas ofertadas;
- Cadastro da disponibilidade de horário dos professores, regulamentado pelas resoluções nº 57/2003 e nº 70/2004;
- Confecção dos horários;
- No primeiro semestre de 2007 foram extintas 91 turmas, sendo ofertado um total de 2.487 turmas. Já no segudo semestre, das turmas inicialmente indicadas, 225 foram extintas, totalizando 2.374 turmas ofertadas.

6.5.1.2. Levantamento das Vagas para Ingresso nos Cursos de Graduação

- A DRA desenvolveu o levantamento do número de vagas (Tabela 4) a serem oferecidas para ingresso via processos seletivos (ingresso de calouros), bem como das vagas ociosas disponíveis para transferências internas e externas, reingressos, ingressos diplomados e alunos especiais;
- Realizou o protocolo das inscrições dos candidatos a ingresso via PSE e ENEM.

Tabela 6d: Vagas para ingresso por curso

CURSO	2007/1					2007/2				TOTAL ANUAL
	Vestibular	SAEM	PSE	ENEM	TOTAL	Vestibular	PSE	ENEM	TOTAL	
Administração – comércio exterior / NOT	38	2	8	2	**50**	35	13	2	**50**	**100**
Administração – gestão empresarial / MAT	38	2	8	2	**50**	35	13	2	**50**	**100**
Administração – gestão empresarial / NOT	80	2	15	3	**100**	70	27	3	**100**	**200**
Arquitetura e Urbanismo	38	2	8	2	**50**	35	13	2	**50**	**100**
Artes – bacharelado em teatro / interpretação	16	1	6	2	**25**	-	-	-	**0**	**25**
Artes – licenciatura em artes visuais	16	1	6	2	**25**	-	-	-	**0**	**25**
Artes – licenciatura em música	16	1	6	2	**25**	-	-	-	**0**	**25**
Ciências da Computação / MAT	40	0	8	2	**50**	-	-	-	**0**	**50**
Ciências da Computação / NOT	68	2	18	2	**90**	35	13	2	**50**	**140**
Ciências Biológicas	30	2	6	2	**40**	28	10	2	**40**	**80**
Ciências Contábeis	38	2	8	2	**50**	0	38	2	**40**	**90**
Ciências da Religião	0	0	30	0	**30**	-	-	-	**0**	**30**
Ciências Econômicas	40	0	8	2	**50**	-	-	-	**0**	**50**
Ciências Sociais	40	0	8	2	**50**	-	-	-	**0**	**50**
Comunicação Social / MAT	38	2	8	2	**50**	-	-	-	**0**	**50**
Comunicação Social / NOT	-	-	-	-	**0**	35	13	2	**50**	**50**
Design	38	2	8	2	**50**	0	38	2	**40**	**90**
Direito / MAT	38	2	8	2	**50**	35	13	2	**50**	**100**
Direito / NOT	75	2	20	3	**100**	70	27	3	**100**	**200**
Educação Física / MAT	40	2	6	2	**50**	-	-	-	**0**	**50**
Educação Física / NOT	40	2	6	2	**50**	35	13	2	**50**	**100**
Enfermagem	32	2	6	2	**42**	28	12	2	**42**	**84**
Engenharia Civil	38	2	8	2	**50**	35	13	2	**50**	**100**
Engenharia de Produção / NOT	38	2	8	2	**50**	35	13	2	**50**	**100**
Engenharia de Telecomunicações	38	2	8	2	**50**	35	13	2	**50**	**100**
Engenharia Elétrica	38	2	8	2	**50**	35	13	2	**50**	**100**
Engenharia Florestal / MAT	38	2	8	2	**50**	-	-	-	**0**	**50**
Engenharia Florestal / NOT	-	-	-	-	**0**	35	13	2	**50**	**50**
Engenharia Química / MAT	38	2	8	2	**50**	-	-	-	**0**	**50**
Engenharia Química / NOT	-	-	-	-	**0**	35	13	2	**50**	**50**
Farmácia	30	2	6	2	**40**	28	10	2	**40**	**80**
Fisioterapia / MAT	30	2	6	2	**40**	-	-	-	**0**	**40**
Fisioterapia / VESP	-	-	-	-	**0**	28	10	2	**40**	**40**
História	38	2	8	2	**50**	-	-	-	**50**	**100**
Letras – português / inglês	22	2	5	1	**30**	0	38	2	**40**	**70**
Letras – português / espanhol	22	0	7	1	**30**	-	-	-	**0**	**30**
Matemática	38	2	8	2	**50**	-	-	-	**0**	**50**
Medicina	31	2	0	0	**33**	33	-	-	**33**	**66**
Medicina Veterinária	36	0	4	0	**40**	28	10	2	**40**	**80**
Moda	30	2	6	2	**40**	28	10	2	**40**	**80**
Nutrição	30	2	6	2	**40**	28	10	2	**40**	**80**

CURSO	2007/1					2007/2				TOTAL ANUAL
	Vestibular	SAEM	PSE	ENEM	TOTAL	Vestibular	PSE	ENEM	TOTAL	
Odontologia	22	2	4	2	**30**	20	8	2	**30**	**60**
Pedagogia	38	2	8	2	**50**	0	38	2	**40**	**90**
Psicologia	38	2	8	2	**50**	35	13	2	**50**	**100**
Química – bacharelado / MAT	40	0	8	2	**50**	-	-	-	**0**	**50**
Química – bacharelado / NOT	-	-	-	-	**0**	20	8	2	**30**	**30**
Secretariado Executivo Bilíngüe	40	0	8	2	**50**	-	-	-	**0**	**50**
Serviço Social	40	0	8	2	**50**	0	35	5	**40**	**90**
Sistemas de Informação	38	2	8	2	**50**	0	38	2	**40**	**90**
Tecnologia em Processos Industriais	30	2	6	2	**40**	-	-	-	**0**	**40**
Turismo e Lazer	40	0	8	2	**50**	-	-	-	**0**	**50**
TOTAL GERAL	**1660**	**69**	**375**	**86**	**2190**	**899**	**549**	**67**	**1515**	**3705**

Tabela 6e – Inscrições protocoladas para Processo Seletivo Especial e ENEM

CURSO	2007/1		2007/2	
	PSE	ENEM	PSE	ENEM
Administração – comércio exterior / NOT	17	0	5	0
Administração – gestão empresarial / MAT	16	0	9	0
Administração – gestão empresarial / NOT	54	4	30	0
Arquitetura e Urbanismo	31	2	11	0
Artes – bacharelado em teatro / interpretação	7	0	-	-
Artes – licenciatura em artes visuais	5	0	-	-
Artes – licenciatura em música	13	2	-	-
Ciências da Computação / MAT	7	0	-	-
Ciências da Computação / NOT	25	2	7	0
Ciências Biológicas	23	2	4	0
Ciências Contábeis	18	1	12	0
Ciências da Religião	12	-	-	-
Ciências Econômicas	5	0	-	-
Ciências Sociais	10	0	-	-
Comunicação Social / MAT	22	1	-	-
Comunicação Social / NOT	-	-	22	0
Design	16	1	7	0
Direito / MAT	28	1	25	0
Direito / NOT	62	7	42	0
Educação Física / MAT	24	1	-	-
Educação Física / NOT	21	2	20	0
Enfermagem	14	0	19	0
Engenharia Civil	24	2	5	0
Engenharia de Produção / NOT	9	1	9	0
Engenharia de Telecomunicações	12	3	3	0
Engenharia Elétrica	25	4	8	0
Engenharia Florestal / MAT	8	2	-	-
Engenharia Florestal / NOT	-	-	7	0
Engenharia Química / MAT	24	3	-	-
Engenharia Química / NOT	-	-	23	0
Farmácia	16	1	5	0
Fisioterapia / MAT	12	1	-	-
Fisioterapia / VESP	-	-	5	0
História	11	0	-	-
Letras – português / inglês	8	2	8	0
Letras – português / espanhol	1	0	-	-

CURSO	2007/1		2007/2	
	PSE	ENEM	PSE	ENEM
Matemática	9	0	-	-
Medicina Veterinária	23	-	10	0
Moda	19	4	10	0
Nutrição	15	0	3	0
Odontologia	15	0	7	0
Pedagogia	20	1	11	0
Psicologia	13	1	10	0
Química – bacharelado / MAT	7	0	-	-
Química – bacharelado / NOT	-	-	5	0
Secretariado Executivo Bilíngüe	8	0	-	-
Serviço Social	7	1	6	0
Sistemas de Informação	13	2	13	0
Tecnologia em Processos Industriais	5	0	7	0
Turismo e Lazer	5	1	-	-
TOTAL GERAL	**739**	**55**	**368**	**0**

6.5.1.3. Matrículas nos Cursos de Graduação

- Matrícula de calouros (Vestibular ACAFE, SAEM, PSE e ENEM): as matrículas de calouros dos vários processos seletivos ocorreram semestralmente na Praça de Atendimento ao Estudante no Câmpus I e envolveram as equipes da DRA, da Praça de Atendimento ao Estudante, da Biblioteca Universitária, da DAF e da DTI. A DRA organizou e coordenou o processo, bem como publicou no site da Universidade as diversas chamadas dos processos seletivos, excetuando-se a 1ª chamada do Vestibular ACAFE e do SAEM. Os números finais das matrículas de calouros foram de 1.688 alunos para 2007/1 e 605 para 2007/2, computando-se eventuais cancelamentos ocorridos durante os semestres letivos;
- Matrícula de veteranos: os veteranos renovaram suas matrículas semestralmente, via internet, através de um processo completamente informatizado. Desta forma, minimizou-se a necessidade de comparecimento dos alunos à Universidade com essa finalidade e agilizou-se o atendimento a outras demandas;
- Matrícula para as demais formas de ingresso: as matrículas para as demais formas de ingresso (transferências internas e externas, reingressos, ingressos diplomados e alunos especiais) ocorreram nos Centros dos Cursos. Semestralmente, a DRA elaborou e ministrou treinamentos para as equipes dos Centros envolvidas no processo.

Na Tabela 6 é apresentado o número total de alunos matriculados no ano de 2007 e na tabela 6f encontra-se detalhado o número de matrículas para cada uma das formas de ingresso, excetuando-se calouros e veteranos.

Tabela 6f – Matrículas por curso e por centro

CENTRO	CURSO	2007/1				2007/2			
		Calouros	Veteranos	Demais ingressos	TOTAL	Calouros	Veteranos	Demais ingressos	TOTAL
CCE	Artes – bacharelado em teatro / interpretação	12	26	8	46	0	69	0	69
	Artes – licenciatura em artes visuais	14	64	6	84	0	62	2	64
	Artes – licenciatura em música	24	58	4	86	0	40	3	43
	Educação Artística	0	1	0	1	0	1	0	1
	Letras – português / inglês	18	119	6	143	1	116	3	120
	Letras – português / espanhol	4	9	1	14	0	11	1	12
	Pedagogia	31	143	8	182	4	138	7	149
	Pedagogia – Gaspar	0	16	0	16	0	16	0	16
TOTAL CCE		**103**	**436**	**33**	**572**	**5**	**453**	**16**	**474**
CCEN	Ciências da Computação / MAT	42	89	5	136	0	96	4	100
	Ciências da Computação / NOT	77	309	24	410	16	332	28	376
	Ciências Biológicas	38	199	15	252	8	211	5	224
	Licenciatura em Computação	0	15	3	18	0	17	0	17
	Matemática	18	90	6	114	0	69	2	71
	Química – bacharelado / MAT	18	68	4	90	0	64	2	66
	Química – bacharelado / NOT	0	141	20	161	11	129	15	155
	Química – licenciatura	0	10	3	13	0	11	0	11
	Sistemas de Informação	45	181	22	248	6	200	28	234
TOTAL CCEN		**238**	**1102**	**102**	**1442**	**41**	**1129**	**84**	**1254**
CCHC	Ciências da Religião	9	19	1	29	1	25	0	26
	Ciências Sociais	16	44	5	65	0	50	2	52
	Comunicação Social / MAT	47	176	11	234	0	195	0	195
	Comunicação Social / NOT	0	168	12	180	38	156	18	212
	História	22	81	6	109	0	97	2	99
	Moda	37	229	15	281	17	234	9	260
	Secretariado Executivo Bilíngüe	11	52	4	67	0	51	6	57
	Serviço Social	18	88	5	111	0	85	0	85
TOTAL CCHC		**160**	**857**	**59**	**1076**	**56**	**893**	**37**	**986**
CCJ	Direito / MAT	48	432	36	516	27	426	22	475
	Direito / NOT	98	712	73	883	71	756	76	903
TOTAL CCJ		**146**	**1144**	**109**	**1399**	**98**	**1182**	**98**	**1378**
CCS	Educação Física / MAT	47	156	27	230	0	201	13	214
	Educação Física / VESP	0	109	4	113	0	89	4	93
	Educação Física / NOT	50	158	22	230	31	156	12	199
	Enfermagem	37	235	8	280	24	227	7	258
	Farmácia	37	169	33	239	5	180	21	206
	Fisioterapia / MAT	35	140	5	180	0	137	3	140
	Fisioterapia / VESP	0	86	6	92	9	79	1	89
	Medicina	34	320	5	359	32	338	1	371
	Medicina Veterinária	38	59	4	101	23	86	1	110
	Nutrição	40	170	8	218	12	205	7	224
	Odontologia	30	196	9	235	13	202	8	223
	Psicologia	43	288	16	347	14	293	14	321
TOTAL CCS		**391**	**2086**	**147**	**2624**	**163**	**2193**	**92**	**2448**
CCSA	Administração – comércio exterior / NOT	49	309	20	378	18	309	17	344
	Administração – gestão empresarial / MAT	45	157	16	218	18	179	22	219
	Administração – gestão empresarial / NOT	105	610	74	789	59	662	57	778
	Administração – Gaspar	0	93	4	97	0	91	7	98
	Ciências Contábeis	50	271	13	334	9	254	14	277
	Ciências Econômicas	26	107	11	144	0	111	12	123
	Turismo e Lazer	19	113	10	142	0	98	7	105
TOTAL CCSA		**294**	**1660**	**148**	**2102**	**104**	**1704**	**136**	**1944**
CCT	Arquitetura e Urbanismo	47	278	13	338	23	287	13	323

CENTRO	CURSO	2007/1				2007/2			
		Calouros	Veteranos	Demais ingressos	TOTAL	Calouros	Veteranos	Demais ingressos	TOTAL
	Design	40	156	6	202	4	172	6	182
	Engenharia Civil	46	197	16	259	21	214	19	254
	Engenharia de Produção / MAT	0	217	5	222	0	199	9	208
	Engenharia de Produção / NOT	44	0	6	50	20	45	9	74
	Engenharia de Telecomunicações	34	201	8	243	8	197	7	212
	Engenharia Elétrica	49	451	24	524	23	446	17	486
	Engenharia Florestal / MAT	27	110	4	141	0	119	6	125
	Engenharia Florestal / NOT	0	85	2	87	10	76	4	90
	Engenharia Química / MAT	49	138	6	193	0	184	6	190
	Engenharia Química / NOT	0	221	20	241	33	209	9	251
	Tecnologia em Processos Industriais	20	55	4	79	0	61	5	65
TOTAL CCT		**356**	**2131**	**114**	**2601**	**142**	**2209**	**110**	**2461**
TOTAL GERAL		**1688**	**9416**	**712**	**11816**	**609**	**9763**	**573**	**10945**

6.5.1.4. Atendimento

A DRA prestou atendimentos concentrados em três categorias:

- presencial: envolvendo o fornecimento de informação, esclarecimento de dúvidas, emissão de documentos e solicitações diversas;
- por telefone: que ainda consiste em um importante canal de comunicação entre a comunidade e a FURB. A DRA manteve - ao longo do ano - oito ramais de atendimento;
- on-line: o atendimento por e-mail, mais recentemente intermediado pelo Serviço de Atendimento ao Público (SAP), tem crescido consideravelmente e a DRA toma todas as precauções para que os usuários que recorrem ao e-mail não fiquem sem resposta.

6.5.1.5. Emissão de documentos

A Tabela 6g apresenta o número de documentos emitidos durante o ano de 2007, levando-se em conta apenas os documentos taxados.

Tabela 6g – Documentos taxados emitidos pela DRA

MÊS	ATESTADO	HISTÓRICO ESCOLAR	HISTÓRICO ESCOLAR PARA TRANSFERÊNCIA EXTERNA	TOTAL
Janeiro	137	16	67	**220**
Fevereiro	201	24	50	**275**
Março	254	18	29	**301**
Abril	177	26	15	**218**
Maio	209	27	47	**283**
Junho	175	29	63	**267**
Julho	157	44	65	**266**
Agosto	321	37	41	**399**
Setembro	222	15	15	**252**
Outubro	386	38	37	**461**

Novembro	426	45	72	**543**
Dezembro	114	34	47	**195**
TOTAL GERAL	**2779**	**353**	**548**	**3680**

Além da emissão de documentos, a DRA emitiu inúmeros relatórios contendo dados estatísticos. As situações que exigem dados estatísticos da graduação são variadas, incluindo: processos de reconhecimento e renovação de reconhecimento de cursos; atividades de controle e gestão dos colegiados de curso, departamentos e centros; planejamento estratégico da Instituição em diversos níveis; trabalhos acadêmicos nos mais variados níveis de ensino e solicitações da comunidade em geral.

6.5.1.6. Emissão de Diplomas e Certificados

A emissão de diplomas e certificados pela DRA envolveu em 2007 as seguintes atividades:

- levantamento dos possíveis formandos de todos os cursos nos respectivos semestres letivos;
- montagem do processo de diploma dos formandos;
- impressão dos diplomas de graduação;
- conferência e análise dos processos de registro de diplomas, com a emissão de pareceres sobre os processos de registro de diplomas que não se encontravam em condições de serem registrados;
- conferência e atualização dos históricos escolares;
- listagem dos formandos para o Ato de Colação de Grau;
- averbação de apostilas de nova habilitação;
- registro de apostilas de nova habilitação em diplomas registrados sob o controle de outras Universidades;
- organização e atualização do arquivo de documentação escolar do registro de diplomas;
- confecção e encaminhamento, para registro, dos diplomas de graduação, pós-graduação, bem como dos certificados de extensão, de especialização e de cursos seqüenciais.

Tabela 6h – Formados por curso

CURSO	2007/1	2007/2
Administração	61	144
Arquitetura e Urbanismo	23	35
Artes	17	36
Ciências Biológicas	31	31
Ciências Contábeis	49	39
Ciências da Computação	34	31
Ciências da Religião	-	14
Ciências Econômicas	15	11
Ciências Sociais	2	10
Comunicação Social	24	49
Design	6	8
Direito	84	131
Educação Física	65	86
Enfermagem	36	25
Engenharia Civil	17	27
Engenharia de Produção	2	27
Engenharia de Telecomunicações	17	20
Engenharia Elétrica	20	36

Engenharia Florestal	15	9
Engenharia Química	9	30
Farmácia	36	30
Fisioterapia	36	25
História	-	21
Letras	10	13
Matemática	33	6
Medicina	20	28
Moda	25	28
Odontologia	23	17
Pedagogia	24	23
Psicologia	21	33
Química	21	18
Secretariado Executivo Bilíngüe	4	9
Serviço Social	17	25
Sistemas de Informação	18	14
Tecnologia em Processos Industriais	24	1
Turismo e Lazer	23	24
TOTAL GERAL	**862**	**1114**

Tabela 6i – Documentos emitidos

DOCUMENTO	TOTAL
Diploma de graduação	1970
Diploma de mestrado	122
Certificado de curso seqüencial	32
Certificado de extensão	13994
Certificado de pós-graduação	498
Outros: monitoria, revalidação estrangeiro e 2ª via do diploma	77
TOTAL GERAL	**16693**

6.6. Recursos Humanos

Tabela 6j – Recursos Humanos

PROEN	Nº de servidores	Horas semanais	Média h. semanais / servidor
Professor	9	192	21,34
Técnico-Administrativo	43	1.720	40
Docente + Técnico-Administrativo	**52**	**1.912**	**36,77**
Prestador de Serviço	-	-	-
Bolsista	51	1.020	20
TOTAL	**103**	**2.932**	**28,47**

6.7. Execução Orçamentária

Tabela 6k – Execução Orçamentária

PROEN	2006		2007		VARIAÇÃO	
DESCRIÇÃO	Orçado	Executado	Orçado	Executado	Exec./Orç.	Exec. 2006/2007
Receitas	**-**	**25.538**	**-**	**-**	**-**	**-**
Despesas	**2.584.410**	**2.263.508**	**2.639.872**	**2.153.396**	**-18,4%**	**-4,9%**
Pessoal e Encargos Sociais	2.127.810	1.859.019	2.165.114	1.840.404	-15,0%	-1,0%
Material de Consumo	84.850	63.400	82.812	45.804	-44,7%	-27,8%
Passagens de Despesas de Locomoção	61.395	42.107	57.400	23.362	-59,3%	-44,5%
OST - Pessoa Física	178.886	209.057	224.698	195.172	-13,1%	-6,6%
OST - Pessoa Jurídica	100.668	75.209	104.548	45.146	-56,8%	-40,0%
Equip. e Material Permanente	30.800	14.716	5.300	3.507	-33,8%	-76,2%

7. PRÓ-REITORIA DE PESQUISA, PÓS-GRADUAÇÃO E EXTENSÃO

7.1. Atividades desenvolvidas em 2007

No âmbito da Universidade Regional de Blumenau - FURB, o Conselho de Ensino, Pesquisa e Extensão fixa normas e delibera em matéria de Pesquisa e Pós-Graduação. A execução destas está, todavia, sob responsabilidade da Pró-Reitoria de Pesquisa, Pós-Graduação e Extensão. As funções e a constituição da PROPEX estão devidamente reguladas, cabendo destacar que sua estrutura se compõe de uma Divisão de Apoio à Pesquisa – DAP, uma Divisão de Pós-Graduação – DPG e uma Divisão de Apoio à Extensão – DAEX.

A pesquisa, no âmbito da Iniciação Científica na Universidade Regional de Blumenau, no ano de 2007, contemplou 95 bolsas do PIPe/Artigo 170 (Programa de Incentivo à Pesquisa), 40 bolsas no PIBIC/FURB (Programa Institucional de Bolsas de Iniciação Científica) e 40 bolsas no PIBIC/CNPq (Programa Institucional de Bolsas de Iniciação Científica). O número de grupos de pesquisa cadastrados no Diretório Nacional dos Grupos de Pesquisa do CNPq alcançou em 2007 a marca de 99 grupos.

Em 2007, com o objetivo de fomentar a execução de projetos de pesquisa científica/tecnológica e a divulgação dos resultados de trabalhos de pesquisa e extensão desenvolvidos na Universidade Regional de Blumenau, a Pró-Reitoria de Pesquisa, Pós-Graduação e Extensão lançou o Edital Interno de Apoio à Pesquisa e Extensão, com recursos no valor de R$ 100.000,00 (cem mil reais), convidando pesquisadores e extensionistas, doutores, a apresentarem proposta para apoio a projeto de pesquisa, participação em evento científico ou publicação de livros e artigos científicos. Neste Edital foram aprovados 09 (nove) projetos de pesquisa, 08 (oito) publicações de livros e 31 (trinta e uma) participações em eventos científicos.

O ano de 2007 foi marcado também pela realização da I Mostra Integrada de Pesquisa e Extensão - MIPE, que aconteceu de 17 a 19 de outubro de 2007 e teve como principal objetivo integrar as atividades da pesquisa e da extensão da nossa Universidade. A Mostra apresentou trabalhos de Pesquisa e Extensão internos e da comunidade universitária externa, bem como a avaliação do Programa Institucional de Bolsas de Iniciação Científica – PIBIC/CNPq e respectivos Programas Internos. Na MIPE foram apresentados 376 trabalhos, sendo 301 de Pesquisa e 75 de Extensão.

Quanto à Pós-Graduação, além do contínuo e gradual aumento quantitativo do número de pós-graduandos e de cursos, a Universidade vem submetendo todos os seus programas de Pós-Graduação, de “stricto sensu”, a CAPES. A recomendação do Mestrado em Administração de Negócios pela CAPES, em 1999/2000, abriu caminho para a verticalização competente da Universidade. Em 2003, foram reconhecidos os seguintes programas: Mestrado em Educação, Mestrado em Engenharia Ambiental e o Mestrado em Química. No ano de 2004 foi reconhecido o programa de Mestrado em Desenvolvimento Regional. No ano de 2005 foram reconhecidos os programas de Mestrado em Ciências Contábeis e o Mestrado em Engenharia Elétrica. Em 2007 foi a vez do Mestrado em Engenharia Química obter sua recomendação. Ao longo do segundo semestre de 2007 foi iniciado um trabalho conjunto da PROPEX com os grupos que estavam a frente de novas propostas de programas de mestrado. As reuniões freqüentes e o acompanhamento das condições de oferta dos novos programas têm possibilitado a qualificação dos projetos, podendo-se prever que nos próximos anos a FURB poderá submeter novas propostas de programas de mestrado.

O Comitê de Ética na Pesquisa tem por finalidade proteger os seres humanos e os animais envolvidos na pesquisa. No ano de 2007, o comitê de ética na experimentação com animais (CEEA) analisou 52 projetos de pesquisa e ensino e o comitê de ética na pesquisa com seres humanos (CEPH) analisou 164 projetos de pesquisa.

Destaca-se também no ano de 2007 a re-ativação do Fórum de Coordenadores dos Mestrados, ambiente onde se tem discutido a Política de Pesquisa da Universidade, bem como as questões gerais relacionadas ao gerenciamento dos programas *stricto sensu*.

No âmbito da pós-graduação *lato sensu* o ano de 2007 foi marcado pelos novos convênios firmados, que possibilitarão o aumento significativo no número de cursos ofertados e, conseqüentemente, no número de alunos. Ressaltam-se ainda os primeiros convênios firmados para o lançamento de cursos na modalidade a distância, cujas primeiras turmas estão previstas para o início de 2008.

Finalmente, é preciso pontuar as mudanças que estão em curso no âmbito da equipe da PROPEX. Assim, tendo como meta o atendimento de qualidade das demandas dos pesquisadores e extensionistas da FURB, as atividades da Pró-Reitoria foram redistribuídas entre os colaboradores, procurando integrar aquelas de pesquisa e extensão que tem a mesma finalidade. Da mesma forma, estão sendo documentadas todas as atividades realizadas pela Pró-Reitoria, com subseqüente treinamento de toda a equipe. Esperamos assim, que todos os colaboradores possam, com qualidade, atender as solicitações da comunidade. Com o mesmo objetivo, os membros da Pró-Reitoria de Pesquisa, Pós-Graduação e Extensão têm participado, representando a FURB, em vários Fóruns Regionais e Nacionais, onde são discutidas as políticas de pesquisa e pós-graduação.

7.2. Divisão de Apoio à Pesquisa

Na seqüência são listadas algumas das principais atividades realizadas pela Divisão de Apoio à Pesquisa - DAP:

- coordenação e acompanhamento dos programas de Iniciação Científica, PIBIC/CNPq - Programa Institucional de Bolsas de Iniciação Científica, PIBIC/FURB - Programa Institucional de Bolsas de Iniciação Científica, PIPe/Artigo 170 - Programa de Incentivo à Pesquisa;
- coordenação e distribuição das bolsas de Iniciação Científica:
  * 95 bolsas do PIPe/Artigo 170 - Programa de Incentivo à Pesquisa;
  * 40 bolsas do PIBIC/CNPq - Programa Institucional de Bolsas de Iniciação Científica;
  * 40 bolsas do PIBIC/FURB – Programa Institucional de Bolsas de Iniciação Científica;
- coordenação das atividades da CAP – Comissão de Avaliação de Projetos e Relatórios de Pesquisa;
- coordenação da avaliação dos projetos de pesquisa PIBIC/CNPq 2007/2008, realizada em julho, com a presença dos consultores do CNPq e dos membros da CAP;
- organização da I Mostra Integrada de Pesquisa e Extensão, realizada nos dias 17, 18 e 19 de outubro de 2007, nas dependências da FURB;
- administração dos orçamentos aprovados para os programas PIBIC/CNPq,PIBIC/FURB e Edital Interno;
- coordenação do processo de seleção de projetos do Edital Interno de Apoio à Pesquisa e Extensão;

- cadastro de novos grupos e atualização das informações nos grupos existentes no diretório dos grupos de pesquisa do CNPq;
- coordenação e manutenção do programa PROSUP – Programa de Suporte à Pós-graduação de Instituições de Ensino Particulares da CAPES, nos cursos de mestrado em Educação, Engenharia Ambiental, Química, Administração, Desenvolvimento Regional, Ciências Contábeis e Engenharia Elétrica;
- coordenação e acompanhamento dos trabalhos desenvolvidos pelos Comitês de ética na Pesquisa (Experimentação animal/Seres humanos);
- cadastro e organização das informações referentes a Projetos de Pesquisa executados com recursos externos;
- manutenção da home page da DAP (http://www.furb.br/pesquisa);
- elaboração de orçamentos de Projetos de Pesquisa, Extensão e Pós-Graduação da Universidade;
- gerenciamento do Sistema Integrado de Pesquisa e Extensão- SIPEx.

7.3. Divisão de Pós-Graduação

A Divisão de Pós-Graduação tem por função administrar, orientar, desenvolver e acompanhar as atividades relacionadas à Pós-Graduação da Instituição e, através de sua chefia e com a anuência do Pró-Reitor de Pesquisa, Pós-Graduação e Extensão, coordenar, no plano executivo, todos os cursos "*Lato* e *Stricto Sensu*", bem como, discutir e propor novas políticas para a expansão e melhoria da Pós-Graduação na FURB.

A DPG está localizada no Campus III, onde conta com salas de aula e Secretaria. A Divisão de Pós-Graduação, que iniciou o ano de 2007 com um chefe de Divisão e três Auxiliares Administrativos, contou com a exoneração de um de seus Auxiliares Administrativos, concluindo o ano com dois colaboradores. Contou também com dois bolsistas, que atuaram como telefonistas, atendentes e dando suporte às atividades dos Auxiliares Administrativos, um no turno vespertino e outro no noturno.

No decorrer do ano 2007, a Pós-Graduação deu ênfase na abertura de cursos *Lato sensu* em convênio com outras instituições. Toda a evolução "*Lato e Stricto Sensu*" está expressa nas tabelas anexas a este relatório.

Tabela 7a – Cursos de Pós-Graduação em nível de Mestrado Oferecidos (2002-2007)

DESCRIÇÃO	2003	2004	2005	2006	2007
CURSOS NA SEDE	**6**	**6**	**6**	**7**	**7**
CONCLUINTES	**86**	**74**	**118**	**120**	**101**
Administração: Gestão Moderna de Negócios	18	26	20	14	15
Educação	22	22	17	42	26
Engenharia Ambiental	33	23	24	18	19
Ciências Contábeis	-	-	42	31	12
Ciências Jurídicas (Convênio FURB/Univali)	-	-	-	-	-
Química (Convênio FURB/UFSC)	-	-	-	-	-
Clínica Cirúrgica (Convênio FURB/UFPR)	-	-	-	-	-
Mestrado Profissionalizante em Administração	-	-	-	-	-
Engenharia de Produção (Convênio FURB/UFSC) (ensino a distância)	-	-	-	-	-
Desenvolvimento Regional	12	03	09	01	12
Acadêmico em Química	1	-	06	14	17
Engenharia Elétrica	-	-	-	-	-
NÚMERO DE MATRICULADOS	**320**	**335**	**358**	**347**	**367**
Administração: Gestão Moderna de Negócios	50	34	43	40	45
Educação	58	75	86	81	93
Engenharia Ambiental	66	61	62	57	47
Ciências Jurídicas (Convênio FURB/UNIVALI)	-	-	-	-	-
Química (Convênio FURB/UFSC)	-	-	-	-	-
Mestrado Profissionalizante em Administração (Convênio FURB/INPG) (Ensino a Distância)	-	-	-	-	-
Engenharia de Produção (Convênio FURB/UFSC) (ensino a distância)	-	-	-	-	-
Desenvolvimento Regional	28	21	38	48	66
Ciências Contábeis	73	99	72	58	30
Acadêmico de Química	45	45	57	52	56
Engenharia Elétrica	-	-	-	11	30

Tabela 7b - Resumo dos cursos de Pós-Graduação em andamento (2002-2007)

PÓS-GRADUAÇÃO		2004		2005		2006		2007	
		C	A	C	A	C	A	C	A
ESPECIALIZAÇÃO	Próprio	11	432	01	16	-	-	-	-
	Conveniado	17	605	30	1017	38	1643	39	1556
MESTRADO	Próprio	06	320	06	358	7	347	7	367
	Conveniado	-	-	-	-	-	-	-	-
TOTAL		**34**	**1357**	**37**	**1391**	**45**	**1990**	**46**	**1923**

Observação: Alunos regularmente matriculados e cursos em andamento em 31/12/2007. Nos Mestrados a matrícula permanece por, no mínimo três anos e nas Especializações por dois anos e meio.

C = Cursos
A = Alunos

Tabela 7c – Cursos de Especialização em andamento na sede

Centro/curso(s)	Próprio / conveniado	Instituição conveniada	Alunos matriculados	Duração	Carga horária	Coordenador
CENTRO DE CIÊNCIAS DA SAÚDE						
Ortodontia e ortopedia facial II*	C	Fund. Fritz Müller	10	03/06 a 09/08	1632	Jorge L. Alegria Torunõ
Atenção psicossocial em saúde mental	C	Ministério da Saúde	43	04/06 a 10/08	465	Álvaro Luis Aguiar
Gerontologia II*	C	Fund. Fritz Müller	16	10/06 a 04/09	360	Juliana Brandão
Doenças infecciosas e parasitárias *	C	Fund. Fritz Müller	32	03/07 a 09/09	360	Caio M. M. de Cordova
Psicologia organizacional e do trabalho *	C	Fund. Fritz Müller	27	04/07 a 10/09	360	Carlos Roberto O. Nunes
Residência em Saúde da família	C	Ministério da Saúde	19	05/07 a 11/09	5570	Karla Ferreira Rodrigues
Ortodontia e ortopedia facial*	C	Fund. Fritz Müller	9	06/07 a 12/09	1296	Jorge L. Alegria Toruno
CENTRO DE C. HUMANAS E DA COMUNICAÇÃO						
Publicidade e Propaganda*	C	Fund. Fritz Müller	22	08/06 a 02/09	360	Clovis Reis
Negócios da Moda*	C	Fund. Fritz Müller	20	08/06 a 02/09	360	Beatriz Fontenelle
Fundamentos e Metodologia do Ensino Religioso em ciências da religião*	C	Fund. Fritz Müller	19	09/06 a 03/09	360	Lilian Blanck de Oliveira
CENTRO DE CIÊNCIAS JURÍDICAS						
Direito Tributário turma V*	C	Fund. Fritz Müller	19	08/05 a 02/08	360	Valmir Vargas
Direito Processual civil VI*	C	Inst. Gene	25	10/06 a 04/09	360	Feliciano Alcides Dias
Direito Penal e Processual Penal	C	Fund. Fritz Müller	23	08/07 a 02/10	375	Lenice Kelner
CENTRO DE CIÊNCIAS SOCIAIS APLICADAS						
Gestão Estratégica de Negócios turma XI*	C	INPG	13	08/05 a 02/08	360	Otto J. ferreira
MBA Executivo – Finanças e Controladoria turma IV*	C	INPG	04	08/05 a 02/08	424	Helio da Silva
MBA Executivo – Recursos Humanos turma III*	C	INPG	11	08/05 a 02/08	424	Helio da Silva
MBA Executivo – Ger. de Marketing turma IV*	C	INPG	07	09/05 a 03/08	424	Helio da Silva

Centro/curso(s)	Próprio / conveniado	Instituição conveniada	Alunos matriculados	Duração	Carga horária	Coordenador
MBA Executivo – Recursos Humanos turma IV*	C	INPG	20	03/06 a 09/08	424	Helio da Silva
MBA Executivo – Finanças e Controladoria turma V*	C	INPG	13	03/06 a 09/08	424	Helio da Silva
MBA Executivo – Ger. de Marketing turma V*	C	INPG	12	03/06 a 09/08	424	Helio da Silva
Contabilidade tributária*	C	Fund. Fritz Müller	21	03/06 a 09/08	360	Ricardo Lyra
Gestão estratégica de negócios turma XII*	C	INPG	07	03/06 a 09/08	360	Otto Jaime Ferreira
MBA Executivo – Recursos Humanos turma V*	C	INPG	07	08/06 a 02/09	424	Helio da Silva
Gestão estratégica de negócios turma XIII*	C	INPG	09	10/06 a 04/09	360	Otto Jaime Ferreira
MBA Executivo – Finanças e Controladoria turma VI*	C	INPG	08	10/06 a 04/09	424	Helio da Silva
Gestão do Conhecimento aplicada a negócios competitivos*	C	Inst. Gene	15	10/06 a 04/09	360	Edson Scharf
MBA Gestão Pública 1 *	C	Inst. Gene	38	03/07 a 09/09	384	Saul Alcides Sgrott
Gestão estratégica de negócios turma XIV*	C	INPG	05	04/07 a 10/09	360	Volney Jose Kuhnen
MBA Executivo – Recursos Humanos turma VI*	C	INPG	09	04/07 a 10/09	424	Volney Jose Kuhnen
MBA Executivo – Ger. de Marketing turma VI*	C	INPG	07	04/07 a 10/09	424	Volney Jose Kuhnen
MBA Executivo – Finanças e Controladoria turma VII*	C	INPG	17	04/07 a 10/09	424	Volney Jose Kuhnen
MBA Gestão Pública 2*	C	Inst. Gene	37	05/07 a 11/09	384	Volney Jose Kuhnen
Contabilidade tributária 2*	C	Fund. Fritz Müller	17	08/07 a 02/10	360	Valter Augusto Krauss
Gestão estratégica de negócios turma XV*	C	INPG	02	09/07 a 03/10	360	Volney Jose Kuhnen
MBA Executivo – Ger. de Marketing turma VII*	C	INPG	05	09/07 a 03/10	424	Volney Jose Kuhnen
MBA Executivo – Recursos Humanos turma VII*	C	INPG	06	09/07 a 03/10	424	Volney Jose Kuhnen
MBA Executivo – Finanças e Controladoria turma VIII*	C	INPG	04	09/07 a 03/10	424	Volney Jose Kuhnen
CENTRO DE CIÊNCIAS DA EDUCAÇÃO						
Língua Inglesa*	C	Inst. Gene	13	09/05 a 03/08	405	Aleksandra P. Till
Educação Infantil e Alfabetização II*	C	Fund. Fritz Müller	15	03/06 a 09/08	360	Maria Adélia B. Schmitt
Educação, sociedade e cultura*	C	Inst. Gene	27	03/06 a 09/08	360	Adolfo Ramos Lamar
Educação, sociedade e cultura II*	C	Inst. Gene	26	04/06 a 10/08	360	Ernesto Jacob Keim
Encenação teatral*	C	Inst. Gene	15	09/06 a 03/09	360	Patricia Borba
Língua inglesa turma 5*	C	Inst. Gene	18	04/07 a 10/09	405	Aleksandra Piasecka Till
Estudos literários*	C	Inst. Gene	14	08/07 a 02/10	360	Maicon Tenfen
CENTRO DE CIÊNCIAS TECNOLÓGICAS						
Engenharia de Produção, turma III*	C	Fund. Fritz	35	07/05 a 01/08	360	André L.ª Bastos

Centro/curso(s)	Próprio / conveniado	Instituição conveniada	Alunos matriculados	Duração	Carga horária	Coordenador
		Müller				
Engenharia de Produção, turma IV*	C	Fund. Fritz Müller	36	03/06 a 09/08	360	André L.ª Bastos
Engenharia de Produção, turma V*	C	Fund. Fritz Müller	24	05/06 a 11/08	360	André L.ª Bastos
Automação Industrial turma 3*	C	SENAI	27	09/07 a 03/10	396	Sergio V. G. Oliveira
Eng. De segurança do trabalho turma 2*	C	Inst. Gene	26	03/07 a 09/09	610	Ademar Cordero
Proteção e prevenção contra incêndio*	C	Fund. Fritz Müller	29	05/07 a 11/09	375	Clarisse Odebrecht
Engenharia de Produção turma VII*	C	Fund. Fritz Müller	33	05/07 a 11/09	360	Andre Bastos
Engenharia de Produção turma VIII*	C	Fund. Fritz Müller	32	06/07 a 12/09	360	Andre Bastos
CENTRO DE CIÊNCIAS EXATAS E NATURAIS						
Educação Matemática V*	C	Inst. Gene	21	02/06 a 08/08	450	Tânia Baier
Tecnologia de informação na gestão integrada de negócios IV*	C	Inst. Gene	22	03/06 a 09/08	390	Roberto Heinzle
Tecnologias para o desenvolvimento de aplicações WEB IV*	C	Inst. Gene	16	05/06 a 11/08	360	Alexander R. Valdameri
Tecnologias para o desenvolvimento de aplicações WEB V*	C	Inst. Gene	17	03/07 a 09/09	360	Alexander R. Valdameri
Tecnologia de informação na gestão integrada de negócios V*	C	Inst. Gene	16	04/07 a 10/09	390	Everaldo A. Grahl

Tabela 7d – Cursos de Especialização em andamento oferecidos em outras instituições

CENTRO/CURSO(S)	PRÓPRIO / CONVENIADO	INSTITUIÇÃO CONVENIADA	ALUNOS MATRICULADOS	DURAÇÃO	CARGA HORÁRIA	COORDENADOR(A)
CENTRO DE CIÊNCIAS SOCIAIS APLICADAS						
MBA Gestão Estratégica de negócios turma 4*	C	FUNDASC	18	09/05 a 03/08	405	Volney Kuhnen
Contabilidade e Auditoria I*	C	Fund. Fritz Muller/IBEC	13	06/06 a 12/08	360	Valter Krauss
Contabilidade e Auditoria II*	C	Fund. Fritz Muller/IBEC	20	08/06 a 02/09	360	Valter Krauss
Gestão em saúde do trabalho*	C	SESI	15	02/06 a 08/08	360	Ivo da Silva
MBA Gestão estratégica pessoas II *	C	FUNDASC	31	05/06 a 11/08	360	Saul Alcides Sgrott
MBA Gestão Financeira aplicada II*	C	FUNDASC	32	05/06 a 11/08	360	Volney Kuhnen
MBA Gestão Hospitalar IV*	C	FUNDASC	26	05/06 a 11/08	360	Saul Alcides Sgrott
MBA Logística Empresarial II*	C	FUNDASC	14	06/06 a 12/08	390	Volney Kuhnen
MBA Gestão Estratégica de negócios turma 5*	C	FUNDASC	22	06/06 a 12/08	405	Saul Alcides Sgrott
MBA Gestão Financeira aplicada III*	C	FUNDASC	23	08/06 a 02/09	360	Saul Alcides Sgrott
MBA Gestão Estratégica de negócios turma 6*	C	FUNDASC	28	09/06 a 03/09	360	Saul Alcides Sgrott
MBA Gestão Estratégica de negócios turma 7*	C	FUNDASC	26	09/06 a 03/09	360	Saul Alcides Sgrott
MBA Gestão estratégica pessoas III*	C	FUNDASC	16	10/06 a 04/09	360	Saul Alcides Sgrott
MBA Gestão estratégica pessoas IV*	C	FUNDASC	32	02/07 a 08/09	360	Saul Alcides Sgrott
MBA Gestão Estratégica de negócios turma 8*	C	FUNDASC	27	03/07 a 09/09	384	Saul Alcides Sgrott
MBA Gestão Estratégica de negócios turma 9*	C	FUNDASC	34	05/07 a 11/09	384	Saul Alcides Sgrott
MBA gestão Hospitalar V*	C	FUNDASC	24	05/07 a 11/09	384	Saul Alcides Sgrott
MBA Gestão estratégica de Marketing*	C	FUNDASC	29	09/07 a 03/10	405	Saul Alcides Sgrott
Contabilidade e Auditoria turma III*	C	Fund. Fritz Muller/IBEC	19	03/07 a 09/2009	360	Valter Augusto Krauss
CENTRO DE CIÊNCIAS TECNOLÓGICAS						
Engenharia de Produção VI*	C	Fund. Fritz Müller	37	10/06 a 04/09	360	André Bastos
CENTRO DE CIÊNCIAS da EDUCAÇÃO						
Educação, Sociedade e Cultura III*	C	Inst. Gene	30	06/06 a 12/08	360	Adolfo Ramos Lamar

* Projetos da FURB que tem o gerenciamento financeiro sendo executado por outra instituição.

Tabela 7e – Cursos de Mestrado em andamento na sede

ÁREA DE CONCENTRAÇÃO	CURSO	PRÓPRIO / CONVENIADO	AVALIAÇÃO CAPES	COORDENADOR	TURMA	DURAÇÃO	MATRÍCULA INICIAL	MESTRES FORMADOS
Físico-química e Química orgânica	Acadêmico em Química	P	Avaliado	Ricardo Rebelo	I	09/02 a 09/05	22	16
Físico-química e Química orgânica	Acadêmico em Química	P	Avaliado	Ricardo Rebelo	II	08/03 a 08/06	24	14
Educação	Educação	P	Avaliado	Gilson R. de M. Pereira	X	03/04 a 03/07	39	37
Gestão e Tecnologia Ambiental	Engenharia Ambiental	P	Avaliado	Adilson Pinheiro	VII	03/4 a 03/07	28	26
Educação	Educação	P	Avaliado	Gilson R. de M. Pereira	XI	03/05 a 03/08	31	18
Físico-química e Química orgânica	Química	P	Avaliado	Ricardo Rebelo	III	03/05 a 03/08	19	07
Gestão e Tecnologia Ambiental	Engenharia Ambiental	P	Avaliado	Adilson Pinheiro	VIII	03/05 a 03/08	26	13
Dimensões: Sócio-Econômicas e Sócio Políticas	Desenvolvimento Regional	P	Avaliado	Luciano Florit	III	03/05 a 03/08	26	13
Gestão Moderna de Negócios	Administração	P	Avaliado	Denise Del Pra Netto Machado	X	03/05 a 03/08	14	12
Controladoria	Ciências Contábeis	P	Avaliado	Ilse Beuren	V	09/05 a 09/08	14	10
Gestão Moderna de Negócios	Administração	P	Avaliado	Denise Del Pra Netto Machado	XI	03/06 a 03/08	16	04
Educação	Educação	P	Avaliado	Gilson R. de M. Pereira	XII	02/06 a 02/09	37	01
Físico-química e Química orgânica	Química	P	Avaliado	Ricardo Rebelo	IV	03/06 a 03/09	8	01
Dimensões: Sócio-Econômicas e Sócio Políticas	Desenvolvimento Regional	P	Avaliado	Luciano Florit	IV	03/06 a 03/09	23	-
Gestão e Tecnologia	Engenharia Ambiental	P	Avaliado	Adilson Pinheiro	9	03/06 a 03/09	16	02

ÁREA DE CONCENTRAÇÃO	CURSO	PRÓPRIO / CONVENIADO	AVALIAÇÃO CAPES	COORDENADOR	TURMA	DURAÇÃO	MATRÍCULA INICIAL	MESTRES FORMADOS
Ambiental								
Sistemas de Energia	Engenharia Elétrica	P	Avaliado	Adriano Peres	1	03/06 a 03/09	11	-
Controladoria	Ciências Contábeis	P	Avaliado	Ilse Beuren	VI	03/06 a 03/09	09	02
Controladoria	Ciências Contábeis	P	Avaliado	Ilse Beuren	VII	09/06 a 09/09	09	-
Sistemas de Energia	Engenharia Elétrica	P	Avaliado	Adriano Peres	2	02/07 a 02/10	19	-
Gestão e Tecnologia Ambiental	Engenharia Ambiental	P	Avaliado	Adilson Pinheiro	10	03/07 a 03/10	18	-
Educação	Educação	P	Avaliado	Gilson R. de M. Pereira	XIII	03/07 a 03/10	42	--
Dimensões: Sócio-Econômicas e Sócio Políticas	Desenvolvimento Regional	P	Avaliado	Luciano Florit	V	03/07 a 03/10	30	-
Gestão Moderna de Negócios	Administração	P	Avaliado	Denise Del Pra Netto Machado	XII	03/07 a 03/10	31	-
Físico-química e Química orgânica	Química	P	Avaliado	Vanderlei Gageiro Machado	V	03/07 a 03/10	19	--
Controladoria	Ciências Contábeis	P	Avaliado	Ilse Beuren	VIII	09/07 a 09/10	10	-

7.4. Divisão de Apoio à Extensão

7.4.1. Resumo das atividades desenvolvidas

A extensão na Universidade se rege principalmente pela resolução 24/2004, a qual define sua Política de funcionamento, complementada pelas resoluções 70/2004 e pelo Plano de Carreira da Universidade, as quais delimitam modalidades complementares de extensão e atores.

Em 2007, a DAEX desenvolveu o seguinte conjunto de atividades:

- Coordenação e execução de atividades relacionadas ao apoio ao edital interno em curso, vigente no período 2007 e 2008;
- Aprovação e certificação de projetos eventuais de extensão;
- Apoio técnico e assessoria à Capex – Comissão de Avaliação de Projetos de Extensão;
- Apoio ao projeto Universitário Cidadão;
- Fomento à proposição de projetos de extensão demandados por editais externos de extensão.
- Lançamento de edital de extensão
- Atividades formativas e participação em eventos.
- Planejamento Estratégico: Projeto Universidade Comunitária.

Na seqüência, segue o detalhamento dessas ações.

Tabela 7f – Evolução de bolsistas nos programas continuados de extensão

Bolsistas	Sub**	CURSO	PROGRAMA / PROJETO
02		Ciências Biológicas	Floresta ciliar – a vida que sustenta a água – anos II e III
	02	Ciências Biológicas	
01		Administração	Projeto Gene
01		Sistemas de Informação	
	01	Sistemas de Informação	
01		Nutrição	Apoio ao Esporte de Alto Rendimento
	01	Nutrição	
02		Comunicação Social	Comunicação e Comunidade
	01	Comunicação Social	
01		Moda	CVNet: um programa de integração
	01	Ciências da Computação	
01		Arquitetura e Urbanismo	Projeto Construir
02		Arquitetura e Urbanismo	Assessoria aos municípios no âmbito das políticas urbanas e regionais
	01	Arquitetura e Urbanismo	
01		Letras	Sentidos para atividades de leitura e escrita na escola
	01	Letras	
01		Direito	Defesa Articulada dos Direitos e Garantias Fundamentais
	01	Direito	
01		Matemática	Atividades extra-curriculares em educação matemática
	01	Matemática	
01		Sistemas de Informação	
	01	Engenharia Civil	
01		Arquitetura e Urbanismo	Campanha de cidadania pela água – Semana da água
	01	Arquitetura e Urbanismo	
	01	Hisrória	
01		Serviço Social	Educação em Saúde
02		Arquitetura e Urbanismo	Observatório de Desenvolvimento Regional

	01	Arquitetura e Urbanismo	
01		Serviço Social	Incubadora Tecnológica de Cooperativas Populares - ITCP
01		Psicologia	
	01	Psicologia	
01		Ciências Biológicas	Ações Educativas Permanentes de Integração entre homem, sociedade e natureza
	01	Comunicação Social	
01		Serviço Social	Assessoria e capacitação de as organizações comunitárias
01		Psicologia	
01		Direito	Violência e Sistema Prisional
	01	Direito	
02		Moda	Modos da Moda: Museu do Têxtil e da Moda
	01	Moda	
01		Serviço Social	Liga da Saúde Coletiva
01		Farmácia	Programa Atenção Farmacêutica
	01	Farmácia	
01		Serviço Social	Assistência Sócio-Jurídica
	01	Serviço Social	
01		Eng. Telecomunicações	Educação Matemática: processos e métodos de ensino e aprendizagem matemática
	01	Educação Física	
01		Pedagogia	Formação continuada de profissionais da educação
01		Artes	Programa Institucional Arte na Escola
01		Moda	
01		Pedagogia	Formação continuada de profissionais da educação
01		Odontologia	FURB Móvel – Promovendo a Saúde Bucal e Cidadania
02		Letras	Núcleo de Estudos Lingüísticos
01		Nutrição	Atenção a Saúde Materno Infantil
01		Matemática	Núcleo de Estudos do Ensino da Matemática - NEEM
	01	Matemática	
40	**22**	**TOTAL**	

Tabela 7g – Auxílio financeiro aos programas de extensão (R$)

PROGRAMA	Nº Bolsas	Material Consumo	Despesas de Viagem	Crédito	Total Gasto	Saldo
Modos da Moda	2	52,56	26,00	1.000,00	78,56	921,44
Floresta Ciliar, a vida que sustenta a água - anos II e III	2	-	30,00	1.000,00	30,00	970,00
Campanha de Cidadania pela água no Vale do Itajaí - Semana da Água 2007 e 2008	2	70,00	665,90	1.000,00	735,90	264,10
Educação em saúde	1	-	500,00	500,00	500,00	0,00
Ações da Comissão Técnica Blumenau Voleibol Clube	1	472,00	-	500,00	472,00	28,00
Gene	1	-	298,00	500,00	298,00	202,00
Observatório do Desenvolvimento Regional	2	998,57	-	1.000,00	998,57	1,43
Comunicação Comunidade	2	383,73	-	1.000,00	383,73	616,27
Incubadora Tecnológica de Cooperativas Populares - ITCP	2	687,48	285,00	1.000,00	972,48	27,52
Construir: assessoria e serviços técnicos para associações comunitárias do município de Blumenau	1	509,30	-	500,00	500,00	0,00
CVNET: um programa de interação	1	66,00	286,20	500,00	352,20	147,80
Ações Educativas Permanentes integração entre Homem, Sociedade e Natureza	1	404,00	96,00	500,00	500,00	0,00
Assessoria e Capacitação as Organizações Comunitárias	2	-	880,00	1.000,00	880,00	120,00
Assessoria aos municípios no âmbito das políticas urbanas e regionais	2	556,05	435,84	1.000,00	991,89	8,11
Violência e sistema Prisional: práticas da Universidade junto ao sujeito privado de liberdade e ao egresso	1	475,00	-	500,00	475,00	25,00

PROGRAMA	Nº Bolsas	Material Consumo	Despesas de Viagem	Crédito	Total Gasto	Saldo
Assistência Farmacêutica	1	500,00	-	500,00	500,00	0,00
Liga de Saúde Coletiva	1	44,00	428,64	500,00	472,64	27,36
Núcleo de Estudos de Ensino da Matemática NEEM	1	276,37	200,00	500,00	476,37	23,63
Assistência Sócio-Jurídica	2	430,20	166,00	1.000,00	596,20	403,80
Educação Matemática: Processos e métodos de ensino e aprendizagem matemática	1	-	-	500,00	0,00	500,00
Formação Continuada de profissionais da educação	1	-	128,00	500,00	128,00	372,00
Programa Institucional Arte na Escola - PIAE	2	798,45	-	1.000,00	798,45	201,55
FURBmóvel promovendo a saúde bucal e cidadania	1	R$ 489,23	-	R$ 500,00	489,23	10,77
Núcleo de Estudos Lingüísticos - NEL	2	634,15	363,30	1.000,00	997,45	2,55
Sentidos para atividades de leitura e escrita na escola	1	12,01	479,62	500,00	491,63	8,37
Defesa Articulada dos Direitos e Garantias Fundamentais	1	107,25	-	500,00	107,25	392,75
Atenção Integral à saúde materno infantil	1	106,15	-	500,00	106,15	393,85
Atividades Extra-Curriculares em Educação Matemática	2	995,50	-	1.000,00	995,50	4,50
Total	**40**	**9.068,00**	**5.268,50**	**20.000,00**	**14.336,50**	**5.663,50**

Tabela 7h – Total de atendimentos diretos, indiretos e total pelos programas de extensão

Programa (Prog)	Projetos (Proj)	Nº de pessoas atendidas (A)			
		Direta	Indireta	Total (Proj)	Total (Prog)
Ações Educativas Permanentes de Integração entre Home, Sociedade e Natureza	Domissanitários no cotidiano e a prevenção da poluição	788	1.576	2.364	**4.728**
	Compostagem de resíduos orgânicos e a vermicompostagem	788	1.576	2.364	
Assessoria aos Municípios no Âmbito de Políticas Urbanas e Regionais	Assessoria e capacitação em planejamento urbano participativo	510	976	1.486	**1.627.014**
	Planejamento Regional: consolidação de base cartográfica	4	600.000	600.004	
	Construção de propostas de gestão municipal das áreas de preservação permanente	487	1.025.037	1.025.524	
Assessoria e Capacitação às Organizações Comunitárias	Capacitação às organizações comunitárias	190	420	610	**4.371**
	Assessoria às organizações comunitárias	817	838	1.655	
	VERTER: inclusão social através da fotografia	57	82	139	
	Direito nas organizações e associações comunitárias	287	1.680	1.967	
Assistência Sócio-Jurídica	Orientação sócio-familiar	353	-	353	**1.141**
	Atendimento compartilhado	187	-	187	
	Educação em direitos humanos	601	-	601	
Atividades Extra-Curriculares em	Clubes de Matemática	718	14.005	14.723	**30.369**

Educação Matemática	Rede de Feiras de Matemática: gestão e organização de feiras municipais e regionais	1.365	2.291	3.656	
	XXIII e XXIV Feiras Catarinenses de Matemática	1.491	10.342	11.833	
	Estruturação e implementação de um curso de aperfeiçoamento, à distância, sobre Feiras de Matemática: organização de feiras, construção e avaliação de trabalho	53	104	157	
Campanha da Cidadania pela Água no Vale do Itajaí - Semana da Água 2007 e 2008	Educação ambiental voltada à proteção da água na bacia do Itajaí	630	12.428	13.058	**3.040.926**
	Fortalecimento das políticas ambientais municipais na bacia hidrográfica do rio Itajaí	734	1.025.037	1.025.771	
	Apoio técnico à construção do plano de recursos hídricos da bacia do Itajaí	1.097	1.000.000	1.001.097	
	Apoio técnico à secretaria do Comitê do Itajaí	1.000	1.000.000	1.001.000	
Comunicação e Comunidade	Programa de TV "Plug In"	27	92	119	**12.002**
	Comunicação para o desenvolvimento social	204	1.950	2.154	
	Gincana Rinha/Concurso Talento Universitário	3.509	6.220	9.729	
Construir: assessoria e serviços técnicos para associações comunitárias do município de Blumenau	Projeto Planejar: produção arquitetônica	36	7.950	7.986	**24.697**
	Projeto Estruturar: produção complementar	26	8.000	8.026	
	Projeto Conscientizar: preservação ambiental	185	8.500	8.685	
CVNet: um programa de interação	Clube Virtual	-	-	-	**2.157**
	RedeMat	-	2.157	2.157	
	RedeMat GW	-	-	-	
	Escolas Conveniadas	-	-	-	
Defesa Articulada dos Direitos e Garantias Fundamentais	Assessoria à ACCT	6.292	40.995	47.287	**53.385**
	Direitos Fundamentais e Cidadania	1.707	4.391	6.098	
Educação em Saúde	Atenção integral ao portador de diabetes - Grupo Doce Alegria	512	12	524	**1.157**
	Informação, controle social e cidadania	539	não mensurado	539	
	Plantão Social	94	não mensurado	94	
Educação Matemática: processos e métodos de ensino e aprendizagem matemática	Possibilidades de difusão da modelagem matemática no...	28	-	28	**2.094**
	Referência em modelagem matemática no ensino	24	2.042	2.066	
Floresta Ciliar, a vida que sustenta a água - anos II e III	Educação ambiental e formação de pessoas para a proteção da floresta ciliar - enfoque sobre a	4.034	-	4.034	**52.433**

	Universidade, empresa e comunidade				
	Exposição itinerante da fauna silvestre 2007/2008	1.913	15.370	17.283	
	Empréstimo zoológico 2007/2008	31.110	6	31.116	
Formação Continuada de Profissionais da Educação	Formação Continuada de Profissionais da Educação: parceria entre a Universidade e Secretaria Municipal de Educação de Timbó	176	3.075	3.251	**3.524**
	Formação Continuada de Profissionais da Educação: gestão da formação e formação de formadores	226	não mensurado	226	
	Infância, cultura e prática pedagógica na Educação Infantil	46	1	47	
Furbmóvel: promovendo a saúde bucal e cidadania	Atenção básica em saúde bucal nas escolas isoladas municipais de Blumenau	109	50	159	**528**
	Diferentes possibilidades de acesso à atenção básica em saúde bucal para pacientes com transtorno mental dos Centros de Atenção Psicossocial do Município de Blumenau/SC	45	80	125	
	Projeto educativo preventivo em traumatismos dentários	228	16	244	
Incubadora de Empreendimentos Inovadores da FURB (GENE)	Acompanhamento e orientação de empresas incubadas	255	1.734	1.989	**1.989**
	Parcerias e estratégias de comercialização	NI	NI	-	
	Prospecção e seleção de empreendimentos	NI	NI	-	
	Gestão de marketing da incubadora	NI	NI	-	
Incubadora Tecnológica de Cooperativas Populares (ITCP)	Incubagem de empreendimentos de economia solidária do Vale do Itajaí	639	2.516	3.155	**4.993**
	Incubagem de novos empreendimentos e iniciativas que fortaleçam a economia solidária na região do Vale do Itajaí	305	1.178	1.483	
	O empoderamento da rede de economia solidária do Vale do Itajaí - RESVI	33	322	355	
Liga de Saúde Coletiva	Educação em Saúde	95	523	618	**1.592**
	Controle Social	140	216	356	
	Observatório local em atenção primária em saúde ambiental	188	430	618	
Modos da Moda	Programa de TV Modos da Moda	904	1.000.000	1.000.904	**1.004.676**

	Museu do Têxtil e da Moda	3.772	não mensurado	3.772	
Núcleo de Estudos de Ensino da Matemática (NEEM)	Formação continuada de professores em Educação Matemática	676	1.360	2.036	**20.352**
	Matemática interativa itinerante	3.442	6.430	9.872	
	Matemática - Instrumental para a cidadania e o lazer	2.319	2.405	4.724	
	Laboratório NEEM: visitas educativas	930	2.790	3.720	
Núcleo de Estudos Lingüísticos (NEL)	Programa de TV Em Dia com a Língua Portuguesa	25	2.682	2.707	**3.258**
	Laboratório de Produção de Textos	551	não mensurado	551	
Observatório do Desenvolvimento Regional	Diagnóstico da região de Blumenau	1	480.000	480.001	**740.037**
	Objetivos do Milênio	32	60.000	60.032	
	SIGAD - Sistema de Informações Gerenciais de Apoio à Decisão	4	200.000	200.004	
Programa de Apoio ao Esporte de Alto Rendimento	Procedimentos de intervenção em psicologia do esporte com atletas do voleibol feminino das categorias Escolhinha, até Infantil, e de handebol feminino, da categoria Cadete	225	-	225	**667**
	Procedimentos de intervenção em psicologia do esporte com atletas do voleibol feminino das categorias Infanto-Juvenil e Adulta, e de handebol feminino, da categoria Adulta	50	-	50	
	Indicadores antropométricos e de rendimento físico e motor em atletas da modalidade de voleibol e handebol feminino de Blumenau/SC	92	-	92	
	Acompanhamento do estado nutricional	300	-	300	
Programa de Assistência Farmacêutica (PROAF)	Educação Continuada em farmácia Hospitalar: núcleo de farmacovigilância	15	248	263	**13.431**
	Clinica de Atenção Farmacêutica	2.503	4	2.507	
	Fitoterapia na Sociedade Contemporânea	1.511	5.281	6.792	
	Atenção Farmacêutica Domiciliar	730	3.139	3.869	
Programa de Atenção Integral à Saude Materno-Infantil	Educação em Saúde na Área Materno-Infantil	278	sem possibilidade de mensurar	278	**394**
	Formação Continuada na Área Materno-Infantil - Aleitamento Materno	116	sem possibilidade de mensurar	116	
Programa Institucional Arte na	Educação Continuada	2.253	499.290	501.543	**578.901**

Escola - PIAE	Midiateca	11.358	66.000	77.358	
Sentidos para Atividades de Leitura e Escrita na Escola	Ler e escrever histórias familiares	213	150	363	**726**
	Ler e escrever histórias das comunidades	213	150	363	
Violência e Sistema Prisional: práticas da Universidade junto ao sujeito privado de liberdade e ao egresso	Assistência sócio-jurídica aos detentos financeiramente carentes do Presídio Regional de Blumenau e Unidade Prisional de Indaial	715	1.000	1.715	**1.835**
	Assistência sócio-jurídica aos egressos da Comarca de Blumenau	120	NI	120	
28 PROGRAMAS	**83 PROJETOS**	**98.230**	**7.135.147**	**7.233.377**	**7.233.377**

Legenda: NI – não informado.

Tabela 7i – Total de pessoas envolvidas na execução e atendidas nos programas de extensão contínuos

Programa (Prog)	Projetos (Proj)	Nº de pessoas envolvidas na execução (B)													Total A+ B
		Nº de Docentes	Carga Horária (Docentes)	Graduandos remunerados		Graduandos não-remunerados				Pós-Graduação		Técnicos Adm.	Comunidade Externa	Total envolvidos	
				F. Interna	F. Externa	Art 170	AACC	Voluntários	Estagiários	F. Interna	F. Externa				
Ações Educativas Permanentes de Integração entre Home, Sociedade e Natureza	Domissanitários no cotidiano e a prevenção da poluição	1		1	0	0	0	0	0	0	0	2	1	**4**	**4.739**
	Compostagem de resíduos orgânicos e a vermicompostagem	2			0	0	0	0	0	0	0	3	1	**7**	
Assessoria aos Municípios no Âmbito de Políticas Urbanas e Regionais	Assessoria e capacitação em planejamento urbano participativo	6	20	1	1	0	0	0	0	0	0	0	968	**976**	**1.628.013**
	Planejamento Regional: consolidação de base cartográfica	1	2		1	0	0	0	0	0	0	1	-	**3**	
	Construção de propostas de gestão municipal das áreas de preservação permanente	4	11		0	0	0	4	0	2	0	0	10	**20**	
Assessoria e Capacitação às Organizações Comunitárias	Capacitação às organizações comunitárias	3	9	1	0	0	0	0	0	0	0	0	225	**229**	**4.939**
	Assessoria às organizações comunitárias	2	8	1	0	2	0	0	2	0	0	0	300	**307**	
	VERTER: inclusão social através da fotografia	2	12	0	0	0	0	0	2	0	0	1	-	**5**	
	Direito nas organizações e associações comunitárias	1	4	0	0	4	0	21	0	0	0	0	1	**27**	
Assistência Sócio-Jurídica	Orientação sócio-familiar														
	Atendimento compartilhado														

Programa (Prog)	Projetos (Proj)	Nº de pessoas envolvidas na execução (B)													Total A+ B
		Nº de Docentes	Carga Horária (Docentes)	Graduandos remunerados		Graduandos não-remunerados				Pós-Graduação		Técnicos Adm.	Comunidade Externa	Total envolvidos	
				F. Interna	F. Externa	Art 170	AACC	Voluntários	Estagiários	F. Interna	F. Externa				
	Educação em direitos humanos														
Atividades Extra-Curriculares em Educação Matemática	Clubes de Matemática	2	14	3	0	4	0	0	0	0	0	0	408	**417**	**33.704**
	Rede de Feiras de Matemática: gestão e organização de feiras municipais e regionais	3	?	3	0	10	0	0	0	0	0	1	1.357	**1.374**	
	XXIII e XXIV Feiras Catarinenses de Matemática	9	14	3	0	16	0	56	0	0	0	5	1.402	**1.491**	
	Estruturação e implementação de um curso de aperfeiçoamento, à distância, sobre Feiras de Matemática: organização de feiras, construção e avaliação de trabalho	6	28	3	0	0	0	0	0	0	0	1	43	**53**	
Campanha da Cidadania pela Água no Vale do Itajaí - Semana da Água 2007 e 2008	Educação ambiental voltada à proteção da água na bacia do Itajaí	1	2	1	0	0	0	0	2	2	3	1	7	**17**	**3.040.969**
	Fortalecimento das políticas ambientais municipais na bacia hidrográfica do rio Itajaí	1	5	1	0	0	0	4	0	1	0	0	1	**8**	
	Apoio técnico à construção do plano de recursos hídricos da bacia do Itajaí	1	5	1	0	0	0	0	0	0	0	0	7	**9**	
	Apoio técnico à secretaria do Comitê do Itajaí	1	2	0	3	0	0	0	0	0	0	1	4	**9**	
Comunicação e Comunidade	Programa de TV "Plug In"	9	90	1	1	0	0	3	0	0	0	0	-	**59**	**12.061**

Programa (Prog)	Projetos (Proj)	Nº de pessoas envolvidas na execução (B)													Total A+ B
		Nº de Docentes	Carga Horária (Docentes)	Graduandos remunerados		Graduandos não-remunerados				Pós-Graduação		Técnicos Adm.	Comunidade Externa	Total envolvidos	
				F. Interna	F. Externa	Art 170	AACC	Voluntários	Estagiários	F. Interna	F. Externa				
	Comunicação para o desenvolvimento social			1	0	0	0	3	0	0	0	1	-		
	Gincana Rinha/Concurso Talento Universitário			0	0	0	0	40	0	0	0	0	-		
Construir: assessoria e serviços técnicos para associações comunitárias do município de Blumenau	Projeto Planejar: produção arquitetônica														**7.986**
	Projeto Estruturar: produção complementar														
	Projeto Conscientizar: preservação ambiental														
CVNet: um programa de interação	Clube Virtual	2	2	0	0	0	0	0	0	0	0	0	-	**2**	**2.167**
	RedeMat	2	4	0	0	0	0	0	0	0	0	0	-	**2**	
	RedeMat GW	2	2	1	0	0	0	0	0	0	0	0	-	**3**	
	Escolas Conveniadas	2	11	1	0	0	0	0	0	0	0	0	-	**3**	
Defesa Articulada dos Direitos e Garantias Fundamentais	Assessoria à ACCT	1	20	1	0	0	0	0	0	0	0	1	3	**6**	**53.391**
	Direitos Fundamentais e Cidadania				0	0	0	0	0	0	0				
Educação em Saúde	Atenção integral ao portador de diabetes - Grupo Doce Alegria	4	6	0,5	0	1	7	1	1	0	0	1	-	**16**	**1.191**
	Informação, controle social e cidadania	1	3	0,5	0	1	0	1	3	0	0	6	-	**13**	
	Plantão Social	1	1	0	0	1	0	1	3	0	0	0	-	**6**	
Educação Matemática: processos e métodos de ensino e aprendizagem matemática	Possibilidades de difusão da modelagem matemática no...	2	12	1	0	0	4	5	0	0	2	0	-	**14**	**2.126**
	Referência em modelagem matemática no ensino	2	12	1	0	6	4	5	0	0	0	0	-	**18**	

Programa (Prog)	Projetos (Proj)	Nº de pessoas envolvidas na execução (B)													Total A+ B
		Nº de Docentes	Carga Horária (Docentes)	Graduandos remunerados		Graduandos não-remunerados				Pós-Graduação		Técnicos Adm.	Comunidade Externa	Total envolvidos	
				F. Interna	F. Externa	Art 170	AACC	Voluntários	Estagiários	F. Interna	F. Externa				
Floresta Ciliar, a vida que sustenta a água - anos II e III	Educação ambiental e formação de pessoas para a proteção da floresta ciliar - enfoque sobre a Universidade, empresa e comunidade	1	2	1	0	1	0	0	0	0	0	4	10	**17**	**67.855**
	Exposição itinerante da fauna silvestre 2007/2008	2	4	0	0	7	8	11	0	0	0	1	15.370	**15.399**	
	Empréstimo zoológico 2007/2008	2	4	1	0	2	0	0	0	0	0	1	-	**6**	
Formação Continuada de Profissionais da Educação	Formação Continuada de Profissionais da Educação: parceria entre a Universidade e Secretaria Municipal de Educação de Timbó	1	3	1	0	0	0	0	0	0	0	0	-	**1**	**3.540**
	Formação Continuada de Profissionais da Educação: gestão da formação e formação de formadores	4	2		0	0	0	10	0	0	0	0	-	**14**	
	Infância, cultura e prática pedagógica na Educação Infantil	1	3		0	0	0	0	0	0	0	0	-	**1**	
Furbmóvel: promovendo a saúde bucal e cidadania	Atenção básica em saúde bucal nas escolas isoladas municipais de Blumenau	2	8	1	0	1	0	5	0	0	0	0	-	**9**	**583**
	Diferentes possibilidades de acesso à atenção básica em saúde bucal para pacientes com transtorno mental dos Centros de Atenção Psicossocial do	1	6		0	0	0	1	0	0	0	0	30	**32**	

Programa (Prog)	Projetos (Proj)	Nº de pessoas envolvidas na execução (B)													Total A+ B
		Nº de Docentes	Carga Horária (Docentes)	Graduandos remunerados		Graduandos não-remunerados				Pós-Graduação		Técnicos Adm.	Comunidade Externa	Total envolvidos	
				F. Interna	F. Externa	Art 170	AACC	Voluntários	Estagiários	F. Interna	F. Externa				
	Município de Blumenau/SC														
	Projeto educativo preventivo em traumatismos dentários	2	8		0	0	0	6	0	0	0	5	1	**14**	
Incubadora de Empreendimentos Inovadores da FURB (GENE)	Acompanhamento e orientação de empresas incubadas														
	Parcerias e estratégias de comercialização														
	Prospecção e seleção de empreendimentos														
	Gestão de marketing da incubadora														
Incubadora Tecnológica de Cooperativas Populares (ITCP)	Incubagem de empreendimentos de economia solidária do Vale do Itajaí	5	44	4	0	2	0	0	0	0	0	0	-	**11**	**5.033**
	Incubagem de novos empreendimentos e iniciativas que fortaleçam a economia solidária na região do Vale do Itajaí	igual projeto anterior	igual projeto anterior	2	0	0	0	3	2	0	0	0	20	**27**	
	O empoderamento da rede de economia solidária do Vale do Itajaí - RESVI	igual projeto anterior	igual projeto anterior	igual primeiro projeto	0	2	0	0	0	0	0	0	-	**2**	
Liga de Saúde Coletiva	Educação em Saúde	1	4	1	1	1	0	3	0	0	0	0	-	**6**	**1.612**
	Controle Social	1	3		0	1	0	4	0	0	0	0	-	**6**	
	Observatório local em atenção primária em saúde ambiental	1	4		0	0	0	7	0	0	0	0	-	**8**	

Programa (Prog)	Projetos (Proj)	Nº de pessoas envolvidas na execução (B)													Total A+ B
		Nº de Docentes	Carga Horária (Docentes)	Graduandos remunerados		Graduandos não-remunerados				Pós-Graduação		Técnicos Adm.	Comunidade Externa	Total envolvidos	
				F. Interna	F. Externa	Art 170	AACC	Voluntários	Estagiários	F. Interna	F. Externa				
Modos da Moda	Programa de TV Modos da Moda	1	20	1	0	0	0	0	0	0	0	3	-	**5**	**1.004.686**
	Museu do Têxtil e da Moda	1	10	1	0	1	0	0	2	0	0	0	-	**5**	
Núcleo de Estudos de Ensino da Matemática (NEEM)	Formação continuada de professores em Educação Matemática	2	10	1	0	1	0	0	6	0	0	0	-	**10**	**20.593**
	Matemática interativa itinerante	1	8	1	0	0	0	3	0	0	0	0	202	**207**	
	Matemática - Instrumental para a cidadania e o lazer	1	8	1	0	9	9	0	0	0	0	0	-	**20**	
	Laboratório NEEM: visitas educativas	1	4		0	1	0	0	2	0	0	0	-	**4**	
Núcleo de Estudos Lingüísticos (NEL)	Programa de TV Em Dia com a Língua Portuguesa	1	12	1	0	0	3	3	0	0	0	5	-	**8**	**3.325**
	Laboratório de Produção de Textos	2	12	1	0	13	9	5	0	0	8	0	21	**59**	
Observatório do Desenvolvimento Regional	Diagnóstico da região de Blumenau	1	4	1	0	0	0	0	0	0	0	0	-	**2**	**740.043**
	Objetivos do Milênio	1	4	1	0	0	0	0	0	0	0	0	-	**2**	
	SIGAD - Sistema de Informações Gerenciais de Apoio à Decisão	2	9	0	0	0	0	0	0	0	0	0	-	**2**	
Programa de Apoio ao Esporte de Alto Rendimento	Procedimentos de intervenção em psicologia do esporte com atletas do voleibol feminino das categorias Escolhinha, até Infantil, e de handebol feminino, da categoria Cadete														

Programa (Prog)	Projetos (Proj)	Nº de pessoas envolvidas na execução (B)													Total A+ B
		Nº de Docentes	Carga Horária (Docentes)	Graduandos remunerados		Graduandos não-remunerados				Pós-Graduação		Técnicos Adm.	Comunidade Externa	Total envolvidos	
				F. Interna	F. Externa	Art 170	AACC	Voluntários	Estagiários	F. Interna	F. Externa				
	Procedimentos de intervenção em psicologia do esporte com atletas do voleibol feminino das categorias Infanto-Juvenil e Adulta, e de handebol feminino, da categoria Adulta														
	Indicadores antropométricos e de rendimento físico e motor em atletas da modalidade de voleibol e handebol feminino de Blumenau/SC														
	Acompanhamento do estado nutricional														
Programa de Assistência Farmacêutica (PROAF)	Educação Continuada em farmácia Hospitalar: núcleo de farmacovigilância	1	4	0	0	0	0	2	0	0	0	0	4	**7**	**15.329**
	Clínica de Atenção Farmacêutica	3	12	0	0	0	0	14	0	0	0	0	-	**17**	
	Fitoterapia na Sociedade Contemporânea	3	17	0	0	1	0	19	0	0	0	1	12	**36**	
	Atenção Farmacêutica Domiciliar	3	10	1	0	0	0	10	0	0	0	0	1.824	**1.838**	
Programa de Atenção Integral à Saude Materno-Infantil	Educação em Saúde na Área Materno-Infantil	4	15	1	0	0	0	4	3	0	0	1	-	**13**	**427**

Programa (Prog)	Projetos (Proj)	Nº de pessoas envolvidas na execução (B)													Total A+ B
		Nº de Docentes	Carga Horária (Docentes)	Graduandos remunerados		Graduandos não-remunerados				Pós-Graduação		Técnicos Adm.	Comunidade Externa	Total envolvidos	
				F. Interna	F. Externa	Art 170	AACC	Voluntários	Estagiários	F. Interna	F. Externa				
	Formação Continuada na Área Materno-Infantil - Aleitamento Materno	2	4	1	0	5	10	0	1	0	0	1	-	**20**	
Programa Institucional Arte na Escola	Educação Continuada	2	12	0,5	0	8	23	19	22	0	0	0	29	**104**	**579.017**
	Midiateca	3	15	0,5	0	0	0	1	0	0	4	0	4	**13**	
Sentidos para Atividades de Leitura e Escrita na Escola	Ler e escrever histórias familiares	1	4	0	0	0	0	0	0	0	0	0	-	**1**	**729**
	Ler e escrever histórias das comunidades	1	não informou	1	0	0	0	0	0	0	0	0	-	**2**	
Violência e Sistema Prisional: práticas da Universidade junto ao sujeito privado de liberdade e ao egresso	Assistência sócio-jurídica aos detentos financeiramente carentes do Presídio Regional de Blumenau e Unidade Prisional de Indaial	1	12	1	1	1	11	10	0	0	0	0	-	**25**	**1.862**
	Assistência sócio-jurídica aos egressos da Comarca de Blumenau	1	4	1	0	0	0	0	0	0	0	0	-	**2**	
28 PROGRAMAS	**83 PROJETOS**	**137**	**604**	**54**	**8**	**102**	**88**	**284**	**51**	**5**	**17**	**47**	**22.265**	**23.051**	**7.235.920**

Aprovação e certificação de projetos eventuais de extensão: os projetos eventuais de extensão seguem o trâmite previsto na Resolução 24/07 e as atividades da DAEX compreendem a análise do projeto, do relatório de execução e a respectiva certificação. No período 2003 a 2007, uma média de 108 projetos tramitou pelo órgão institucional responsável pela extensão, conforme demonstrado a seguir.

Tabela 7j – Projetos eventuais de extensão tramitados (2003 a 2007)

Ano	Projetos eventuais tramitados
2003	109
2004	139
2005	104
2006	90
2007	101

Especificamente em relação aos projetos eventuais tramitados em 2007, neste relatório, as ações eventuais estão organizadas conforme modalidade, isto é, o tipo de evento. O quadro que segue apresenta o número de eventos por tipo, o número de pessoas atendidas ou participantes desses eventos e o número de certificados expedidos. A diferença entre o número de pessoas atendidas e o número de certificados impressos se justifica pelo fato destes somente serem conferidos a quem alcança 75% de freqüência.

Tabela 7l - Projetos eventuais tramitados conforme o tipo e a quantidade de evento, o número de pessoas atendidas e o número de certificados impressos

Tipo de Evento	N.º de eventos	N.º de Pessoas Atendidas	N.º de Certificados impressos
Curso	23	1.463	1.562
Conferência	2	148	97
Congresso	2	2.056	1.906
Encontro	4	418	384
Oficina	5	92	85
Palestra	6	1.259	68
Semana de Estudos	14	1.559	1.661
Seminário	8	3.897	3.860
Simpósio	1	146	238
Workshop	2	1.019	10
Total	**67**	**12.039**	**9.851**

Apoio técnico e assessoria à Capex – Comissão de Avaliação de Projetos de Extensão: a DAEX detém a presidência da Capex. Além disso, desenvolve atividades de apoio à mesma. Em 2007, foram preparadas, realizadas e documentadas 09 (nove) reuniões da Comissão. Quanto a esta, avaliou programas, projetos e relatórios conforme demonstra o quadro que segue:

Tabela 7m – Número de documentos analisados pela DAEX atendendo a Demanda induzida e espontânea.

Documento	Demanda induzida (Editais)	Demanda espontânea (Qualquer tempo)
Programa	32	-
Projeto	93	04
Relatórios (parcial e final)	222	01

A metodologia para avaliação desses documentos segue instrumentais específicos, derivados dos roteiros de programa, de projeto e de relatório, todos elaborados a

partir de critérios de análise ancorados na Política de Extensão definidos pela Comissão. Os documentos são analisados por dois avaliadores e convalidados por toda a Comissão.

Apoio ao projeto Universitário Cidadão: elaborado visando atender ao imperativo da Lei Complementar nº. 281, estadual, que determina em relação à bolsa oriunda do artigo 170 da Constituição Estadual "a obtenção ou renovação do benefício pelo aluno ficará vinculado à participação em programas e projetos sociais, com visão educativa, propostos pelas universidades em seus projetos de extensão aprovados pelos conselhos de desenvolvimento regional, comprovando 20 (vinte) horas semestrais".

Nessa perspectiva, o Projeto Universitário Cidadão oportuniza aos acadêmicos beneficiários com bolsa a prestação das horas exigidas por lei por meio da inserção em programas de extensão aprovados institucionalmente – em relação aos editais internos, exige a inserção de dez voluntários por projeto. Por outro lado, oportuniza o desenvolvimento de atividades relacionadas à formação profissional em entidades da (ii) sociedade civil e as (iii) doações de sangue em hemocentros.

As atividades relacionadas ao projeto e desenvolvidas pela DAEX dizem respeito ao controle de inclusão de acadêmicos pelos projetos aprovados no edital, bem como ao cadastro de entidades da sociedade civil. Na primeira possibilidade, em 2007, foram incorporados 17 voluntários,

Quanto ao cadastro de entidades, em 2007 foram cadastradas 44 (quarenta e quatro) entidades, somando no total 333 (trezentas e trinta e três) entidades. A maior demanda por cadastro surgiu na área de educação, conforme tabela abaixo.

Entidades cadastradas em 2007 divididas por áreas:

Tabela 7m – Número de entidades conforme a área de atendimento – 2007

Área	Número de entidades
Educação básica e especial	25
Assistência e apoio social	08
Meio Ambiente	04
Esportes	02
Entidade religiosa	02
Prefeitura	02
Saúde	01
Total	**44**

Destas 44 entidades, 5 (cinco) não tiveram seu cadastro validado, uma por não possuir declaração de utilidade pública e as demais por realizarem atividades em desacordo com a legislação. Deste modo, o número total de cadastros válidos em 2007 foi 39 (trinta e nove), resultando num total de 300 (trezentas) entidades aptas a receber atividades de extensão.

Fomento à proposição de projetos de extensão demandados por editais externos de extensão: compreende a divulgação de editais externos relativos à extensão aos servidores da Universidade, bem como o assessoramento à elaboração de projetos e outros documentos.

Lançamento de edital de extensão: a DAEX operacionalizou o processo de inscrição, distribuição, homologação de resultados e contratação de programas de extensão apresentados ao Edital PROERC/PAEX n.º 02/06, além da decorrente coordenação relatada no item 1.

Em 2007, foi lançado em 2007 o **Edital PROPEX/PAEX n.º 01/2007** para o biênio 2007-2008, visando a submissão de projetos de extensão destinado a apoiar programas de extensão interdisciplinares e multiprofissionais que tenham articulação com o ensino e a pesquisa. Os programas e projetos vinculados deveriam envolver acadêmicos, professores e/ou servidores técnico-administrativos da FURB, em parceria com instituições do poder executivo, organizações da sociedade civil e em atuação conjunta com a comunidade, visando o sustentável desenvolvimento da região com uma perspectiva intersetorial, crítica e transformadora.

O objetivo desse edital foi atender demandas da comunidade, iniciando-se com a comunidade do Morro Garuva no bairro Ribeirão Fresco em Blumenau-SC.

Apresentou como linhas temáticas: meio ambiente, educação e saúde. As linhas programáticas sugeridas para este edital deveriam nortear os objetivos e as ações de projetos integrados, numa perspectiva interdisciplinar e intersetorial, inseridos em um programa, conforme as que se seguem:

- Cooperação interinstitucional: articulação e promoção de ações que possibilitem a inter-relação entre a universidade, a comunidade local, instituições do poder executivo municipal e organizações da sociedade civil.
- Desenvolvimento urbano: estudos, pesquisas, capacitação, treinamento e desenvolvimento de processos e metodologias, dentro de uma compreensão global do conceito de meio ambiente, visando proporcionar soluções e o tratamento de problemas das comunidades urbanas;
- Desenvolvimento de sistemas de saúde: estudos, pesquisas, assessoria, consultorias e desenvolvimento de programas e projetos visando implantação e implementação de sistemas locais de saúde; desenvolvimento de programas especiais integrados ao sistema de saúde;
- Educação ambiental: educação ambiental no meio urbano, cidadania e meio ambiente, redução da poluição, meio ambiente e qualidade de vida.
- Educação em saúde: processos educativos, organização de grupos, participação e controle social na área da saúde, mediação com instituições para o desenvolvimento do sistema de saúde local;
- Organizações Populares: apoiar e assessorar a formação e desenvolvimento de comitês, associações, organizações sociais, entre outros para a resolução dos problemas locais da comunidade;
- Política urbana e regularização fundiária e habitacional: estudos e desenvolvimento de processos educativos para a comunidade sobre direitos e deveres relacionados à regularização fundiária, aspectos legais e sociais.

Como resultado houve a submissão de apenas um programa que, após a análise por dois integrantes da CAPEX, não foi aprovado para execução.

Atividades formativas e participação em eventos: a DAEX promoveu, no âmbito da Formação Institucional, uma oficina sobre **"**Avaliação para atividades de extensão", ofertada em fevereiro de 2007 e ministrada pelo prof. João Carlos Souza, do Departamento de Apoio à Extensão da UFSC.

Além disso, fomentou a participação de extensionistas no VIIIº Fórum de Extensão Universitária da Rede ACAFE, realizado em Criciúma no período de 12 a 14 de setembro, onde foram comunicados 10 (dez) trabalhos em formato pôster e 04 (quatro) em formato apresentação oral. Além disso, profissionais da Universidade, a convite da Câmara

de Extensão, Cultura e Comunidades da ACAFE, realizaram oficina sobre "Avaliação da Extensão".

Planejamento Estratégico: Projeto Universidade Comunitária: envolve a maior parte da equipe da DAEX. Em 2007, dedicou-se ao desdobramento de ações sinalizadas no plano estratégico e na elaboração do projeto Universidade Comunitária, o qual está em fase de articulação e mobilização de equipe e parceiros internos.

Além disso, relacionada a outra ação do Planejamento Estratégico, a DAEX elaborou e viabilizou pré-teste de instrumento relativo ao levantamento da satisfação dos usuários dos programas de extensão.

Administração do Comitê Estadual da Reserva da Biosfera da Mata Atlântica de Santa Catarina: a FURB é responsável pela guarda de materiais e sede administrativa do Comitê, no qual mantém representação institucional.

7.5. Recursos humanos

Tabela 7n – Recursos Humanos

PROPEX	Nº de servidores	Horas semanais	Média h.semanais / servidor
Professor	39	172	4,41
Técnico-Administrativo	10	400	40
Docente + Técnico-Administrativo	**49**	**572**	**11,67**
Prestador de Serviço	-	-	-
Bolsista	41	820	20
TOTAL	**90**	**1.392**	**15,47**

7.6. Execução orçamentária

Tabela 7o – Execução orçamentária

PROPEX	2007		VARIAÇÃO
DESCRIÇÃO	Orçado	Executado	Exec./Orç.
Receitas	**0**	**0**	**-**
Despesas	**1.918.074**	**915.484**	**-52,3%**
Pessoal e Encargos Sociais	1.309.185	724.612	-44,7%
Material de Consumo	34.260	17.036	-50,3%
Passagens de Despesas de Locomoção	82.800	17.287	-79,1%
OST - Pessoa Física	275.953	132.945	-51,8%
OST - Pessoa Jurídica	210.476	23.241	-89,0%
Equip. e Material Permanente	5.400	363	-93,3%

8. CENTRO DE CIÊNCIAS DA EDUCAÇÃO

O Centro de Ciências da Educação é uma Unidade Universitária de administração setorial da Universidade Regional de Blumenau. Suas atividades se concretizam através dos departamentos de Artes, Letras e Educação; e dos Colegiados do Curso de Artes, Letras e Pedagogia; Programa de Pós-Graduação em Educação / Mestrado em Educação – PPGE/ME; Laboratório de Línguas; da Direção do Centro e do Conselho do Centro de Ciências da Educação.

Ao longo do ano de 2007, o CCE esteve comprometido com a missão do Centro e direcionou suas ações para atingir seus objetivos. Envolveu os Colegiados de curso, os Departamentos e os Programas de Extensão em diversos eventos direcionados a comunidade acadêmica integrando ensino, pesquisa e extensão. Buscou parcerias com as Secretarias de Educação, Fundações Culturais e Gerências Regionais de Educação, promovendo formação de professores por meio de cursos de atualização e pós-graduação. Incentivou a produção docente e discente e as atividades artístico-culturais desenvolvidas nos diversos cursos, bem como no Programa de Mestrado em Educação e no FURB Idiomas. Auxiliou na reorganização dos Centros Acadêmicos.

8.1 Atividades Desenvolvidas em 2007

- Espaço Cultural do CCE: atividades de música, dança, teatro, poesia, contação de história e DVDs (alunos, professores e funcionários);
- Elaboração e reorganização de Cursos de Pós-Graduação e Graduação (complementar) total 05 - Modalidade a Distância / Universidade Aberta do Brasil;
- Projeto Inclusão com SEMED e ONGs de Blumenau;
- Projeto Língua Espanhola e Oficinas de Artes - ONG Eurípedes Barsanulfo;
- Organização do Seminário da ABEM – Regional Sul;
- Organização do Seminário Estadual Arte na Educação/ com Instituições da ACAFE;
- Elaboração, organização e coordenação do Curso de Gestão para Diretores da SEMED de Blumenau;
- Participação na 2ª Conferência Municipal de Cultura de Blumenau e no 1º Fórum Regional de Entidades Culturais;
- Participação junto ao COMed na organização do Primeiro Fórum do Ensino Fundamental de 09 Anos e no Fórum de Discussão de Adequação da Resolução 01/99.

8.2 Parcerias realizadas em 2007:

- **ACAFE** e **Secretaria de Estado – SC:** Seminário das Licenciaturas;
- **AAESC – SC:** XIX Simpósio Catarinense de Administração da Educação e VII Seminário Estadual de Política e Administração e Administração da Educação;
- **SESC – SC:** Maratona de Literatura e Baú de Histórias;

- **PROEN**: Seminário das Licenciaturas;
- **DGDP**: Espaço Cultural FURB;
- **FFM**/ Fundação Fritz Müller;
- **SEMED**/ Secretaria Municipal de Educação de Blumenau;
- **IAE**/ Instituto Arte na Escola;
- **ABEM**/ Associação Brasileira de Educação Musical.

8.3 Departamento de Artes

Tabela 8a - Atividades realizadas em 2007

Data	Atividade	Pessoal Envolvido
Mensalmente	Reunião de Departamento	Professores e acadêmicos do Departamento de Artes
14/03/07	Espetáculo: Cala a boca já morreu Temporada Blumenauense de Teatro	Professores e acadêmicos da VII fase do Bacharelado em Teatro
13 a 15/06/07	4º Seminário Estadual de Arte na Educação: FURB – UNIVILLE – UNIPLAC – UnC – UNESC	Arte na Escola – Pólo FURB e Departamento de Artes
25 e 26/06/07	FINALIZARTE	Professores e acadêmicos do Departamento de Artes
27 a 30/06/07	Espetáculo: Senhora dos Afogados	Professores e acadêmicos da VII fase do Bacharelado em Teatro
23 a 25/08/07	X Encontro da Associação Brasileira de Educação Musical (ABEM) - Sul	Professores e acadêmicos de Música
27/09/07	Espetáculo teatral: Um ratoncito y La luna FENATIB	Professores e acadêmicos do Bacharelado em Teatro
27/09/07	Mesa Redonda: Teatro – Educação FENATIB	Professores e acadêmicos do Bacharelado em Teatro
28/09/07	Interação FURB	Professores e acadêmicos do Departamento de Artes
Novembro	Bienal do Mercosul	Professores e acadêmicos de Artes Visuais
10/11/07	Ópera "La Traviata" (G. Verdi) (CIC – Centro Integrado de Cultura – Florianópolis)	Acadêmicos do Curso de Música
20/11/07 a 02/12/07	Turnê de Formatura " A Vida é sonho?"	Professores e acadêmicos da VIII fase do Bacharelado em Teatro
21/11/07	Concerto de Formatura – Teatro Carlos Gomes	Professores e acadêmicos da VII fase de música
21/11/07 a 05/12/07	Exposição dos trabalhos dos Acadêmicos Escultura em pedra sabão – Biblioteca Central	Acadêmicos da VIII fase de Artes Visuais
29/11/07 a 02/12/07	Espetáculo: Rascunho para Teatro II Disciplina: Prática de Montagem	Professores e acadêmicos da VI fase do Bacharelado em Teatro
03 e 04/12/07	FINALIZARTE	Professores e acadêmicos do Departamento de Artes

8.4 Programa Institucional Arte Na Escola

Das ações previstas para o primeiro semestre de 2007, o projeto Educação Continuada conseguiu cumprir com todas as ações planejadas no programa dentro do cronograma previsto. Realizou as seguintes ações: cursos de formação para professores de ensino básico, oficina, cursos de pós-graduação, grupos de estudo, grupo de pesquisa,

seminário estadual, reuniões, comunicações em eventos científicos e artístico/cultural, organização e publicação e divulgação do projeto na comunidade.

O projeto Midiateca cumpriu as ações previstas no programa conforme cronograma previsto. Realizou as seguintes ações: empréstimo de materiais, DVDteca itinerante, cursos de formação com a DVDteca e pasta ArteBr, catalogação e classificação de materiais, aquisição de materiais, cadastramento de associados, implantação da segunda parte da DVDteca, preparação dos bolsistas para atuar no projeto, atualização de dados no site www.artenaescola.org.br, elaboração de instrumentos para controle de empréstimos de materiais, divulgação do acervo, avaliação e relatórios parcial e final.

No que se refere ao planejamento das coordenadoras, o que foi previsto para 2007 em relação as instituições parceiras de Blumenau, Itajaí, Indaial e Rio do Sul foi cumprido com sucesso. Foi firmado no mês de novembro o convênio entre o PIAE e a Secretaria Municipal de Gaspar, bem como retomou-se as negociações com a Secretaria Municipal de Jaraguá do Sul, a partir da assessoria prestada ao município, na elaboração da nova Proposta Curricular da área de Artes. No início do próximo ano o PIAE realizará curso de formação para os professores com os conteúdos do novo documento. Outra atividade prevista para o próximo ano é a parceria com o Programa Núcleo de Estudos Lingüísticos – NEL do Departamento de Letras em uma ação interdepartamental para a organização de um espaço de recreação das crianças no ambulatório geral da FURB. Já ocorreu em 2007 uma reunião informal entre as coordenadoras do PIAE e a equipe de professores do NEL, para tratar da parceria.

Para a Educação Continuada foram previstas as seguintes ações: Apoiar o Seminário da ABEM – Associação Brasileira de Educação Musical, na FURB no mês de agosto; Apresentar trabalho de extensão no Seminário de Extensão da ACAFE no mês de Setembro em Criciúma – SC; Participar do Encontro Arte na Escola Nacional, no mês de setembro em Porto Alegre – RS, coordenando uma das mesas de trabalho e apresentando o resultado parcial da pesquisa de Avaliação em Arte realizada na FURB; Apresentar trabalho de pesquisa e extensão na FAEB – Federação dos Arte Educadores do Brasil, no mês de novembro em Florianópolis SC; Dar continuidade ao curso de Pós-Graduação da Uniplac em Lages e o curso de "Encenação Teatral" na FURB; Coordenar a Pós-Graduação em "Arte Contemporânea: Vivências Artísticas e Pedagógicas" prevista para 2007; Realizar cursos e oficinas para professores de ensino básico; Prestar assessoria aos grupos de estudo das instituições parceiras; Dar continuidade na pesquisa "Avaliação em Arte na Universidade", com concorrência de mais um edital do PIBIc com projeto que dará continuidade à pesquisa em avaliação; Realizar reuniões com instituições parceiras; Fazer comunicações em eventos científicos e artístico/cultural; Fazer divulgação do projeto na comunidade.

Para o projeto Midiateca foram previstas as seguintes ações: Realizar empréstimo de materiais de apoio pedagógico aos associados do PIAE; Organizar DVDteca itinerante para as instituições parceiras; Realizar cursos e oficinas com a DVDteca e pasta ArteBr; Fazer catalogação e classificação de materiais; Adquirir novos materiais para o acervo da Midiateca; Fazer cadastramento de novos associados; Implantar a terceira parte da DVDteca; Preparar os bolsistas para atuar na Midiateca; Realizar atualização de dados no site www.artenaescola.org.br; Elaborar instrumentos para controle de empréstimos de materiais; Divulgar o acervo de materiais da Midiateca na comunidade.

Atendendo as metas previstas nos projetos, pode-se afirmar que os resultados deste ano foram positivos. A Educação Continuada é fundamental para a comunidade e para as instituições parceiras que se relacionaram com a FURB, cumpriu com os objetivos previstos, suprindo necessidades no que diz respeito à qualificação dos professores e instrumentalização com materiais específicos da área de artes, facilitando o trabalho e

elevando o nível de ensino nas escolas. O projeto atingiu um número significativo de professores em Blumenau e demais municípios de Santa Catarina, bem como estados vizinhos, como Paraná e Rio Grande do Sul.

Destaca-se a realização do 4º Seminário Estadual de Arte na Educação realizado em parceria entre a FURB, Univille, Uniplac, UnC-Canoinhas e Unesc, atingiu 350 pessoas por meio de conferência, mesa redonda, oficinas, comunicações, apresentações culturais, ciclo de DVDs, entre outros. Realizou-se também a publicação dos anais do evento em CD-Rom, que contempla artigos e textos dos palestrantes, comunicadores e oficinantes com todos os exemplares esgotados no decorrer do evento. Outro aspecto relevante deste evento foi a reunião realizada entre as universidades parceiras que aprovou a entrada da Unoesc – Capinzal para integrar a equipe de instituições parceiras na realização do Seminário e definiu-se a Unesc - Criciúma como a próxima instituição promotora deste evento.

Das assessorias realizadas destaca-se a elaboração da Proposta Curricular de Artes para a Secretaria Municipal de Jaraguá do Sul e o trabalho realizado junto ao grupo de estudo da Fundação Indaialense de Cultura no desenvolvimento do referencial curricular para professores de Arte do município de Indaial. Outro fator relevante deste grupo é a dispensa dos professores na escola para participar das reuniões. Os mesmos têm recebido apoio da Secretaria Municipal de Educação. Isso favorece o trabalho realizado pelo projeto Educação Continuada. Outra questão relevante para o PIAE foi o convênio firmado entre o PIAE e Secretaria Municipal de Gaspar, após longa negociação.

No que se refere aos Cursos de Pós-Graduação em nível de especialização, o curso "O Ensino da Arte: Fundamentos Estéticos e Metodológicos" na FURB foi concluído com a entrega do relatório final à DPG. O mesmo curso na Uniplac em Lages, repassa para o setor financeiro da FURB os valores estipulados na minuta do convênio realizado entre a FURB e a Uniplac que corresponde a 10% dos valores arrecadados no curso, que está em andamento. O curso de "Encenação Teatral" na FURB também está em andamento. A Pós-Graduação em "Arte Contemporânea: Vivências Artísticas e Pedagógicas" está em fase de divulgação de inscrições, tem previsão de início para março de 2008. Os cursos de Pós-Graduação têm servido de referência para outras universidades brasileiras e contribuído para qualificar professores de Arte de Santa Catarina.

Outro resultado relevante do Programa está vinculado ao Grupo de Pesquisa que integra o Núcleo de Pesquisa em Arte na Educação – NUPAE, com a participação de professores e alunos do curso de Artes e professora do Programa de Mestrado da FURB. O grupo concluiu em julho a primeira etapa da pesquisa "Avaliação em Arte na Universidade". Durante este semestre realizou comunicações e publicações em eventos de Arte e Educação. O PIAE ao integrar, por meio das suas ações, o ensino, a pesquisa, e a extensão assume o compromisso social da universidade com a comunidade, comprometida em dar respostas a todas as demandas oriundas de instituições parceiras e da comunidade em geral, a fim de integrar os projetos do programa como forma de promoção da arte, do ensino da arte e da cultura na sociedade.

A Educação Continuada por meio de suas ações atingiu no primeiro semestre de 2007 diretamente **2.253** professores de graduação, pós-graduação e educação básica, das redes municipal, estadual e particular de ensino e indiretamente **499.290** alunos de todos os níveis de ensino.

No projeto Midiateca houve aumento do acervo com a entrada de **471** novos títulos, totalizando **5.838** materiais de apoio pedagógicos catalogados e classificados. Atingiu diretamente **11.358** pessoas e indiretamente **66.000** alunos de todos os níveis de ensino de Blumenau e região.

A ação desenvolvida pelos projetos tem relevância para a comunidade que integra o PIAE, pois tem a função de garantir a formação dos professores e alunos que trabalham com Arte. O estudo continuado com metodologias atualizadas visa a correta difusão da arte na sociedade, elevando a qualidade do ensino de crianças, jovens e adultos.

O PIAE é relevante uma vez que está cumprindo com seu papel social de investir na formação de profissionais preparados em Arte, valorizando e garantindo o espaço das Artes na comunidade escolar bem como na comunidade em geral.

8.5 Departamento de Educação

Com vistas ao alcance dos objetivos do Curso, o Departamento de Educação juntamente com o Colegiado de Pedagogia promoveram, especificamente, as seguintes atividades:

Tabela 8b – Atividades desenvolvidas em 2007

Data	Atividade	Pessoal envolvido
Mensalmente	Reunião com os membros do Colegiado do Curso	Membros do Colegiado do Curso
Semestralmente	Reunião com todos os docentes do Curso para planejamento e avaliação das atividades.	Coordenação do Curso e todos os docentes do Curso
Abril	Assessoria na reativação do CEAP – Centro Acadêmico da Pedagogia: revisão do regimento, eleição e posse dos membros	Coordenação do Curso, Acadêmicos e DCE
Agosto a Novembro	Participação na Comissão Mista para Implantação da Classe Hospitalar em Blumenau	Coordenação do Curso
Agosto a Dezembro	Reuniões de estudo para revisão do PPP do Curso	Coordenação do Curso e todos os docentes do Curso
Setembro	Interação FURB	Coordenação do Curso, docentes e grupos de acadêmicos do Curso
Setembro e Novembro	Divulgação em seminários em Blumenau e em Curitiba da mobilização realizada no Curso para implantação da Classe Hospitalar em Blumenau.	Coordenadora do Curso
Outubro	Semana Acadêmica do Curso	Coordenação do Curso, docentes e acadêmicos do Curso
Novembro e Dezembro	Mini cursos	Coordenadora das AACC-Atividades Acadêmicas Científico-Culturais e Acadêmicos

Tabela 8c - Palestras, Comunicações e Seminários

Data	Horário	Atividade	Apresentador/Título
21/05/07	19h às 22h	Palestra	Prof. Dr. Mário César Brinhosa "Interdisciplinaridade e Transversalidade: possibilidades e equívocos"
23/08/07	19h às 22h	Palestra	Profª Marise Teresinha Heinig "A importância da mediação pedagógica na orientação da pesquisa no contexto escolar"
15/10/07	19h às 22h	Palestra	Profª Sílvia Sell Duarte Pillotto "A formação estética para a docência na Infância"

16/10/07	19h às 22h	Comunicação	Cristiane Kreisch "Licenciatura em Artes Visuais – Apontamentos sobre avaliação"
16/10/07	19h às 22h	Comunicação	Deise Priscila Delagnolo "Avaliação em cursos superiores de Música e Teatro – Interpretação"
16/10/07	19h às 22h	Comunicação	Elaine Poli de Bittencourt, Heloisa Poli Ribeiro, Gésica Ulmann e Dijane Ranghetti "A Literatura no relacionamento infantil"
16/10/07	19h às 22h	Comunicação	Edson Schroeder "A análise microgenética como referencial para pesquisa em educação"
16/10/07	19h às 22h	Comunicação	Profª Elenir Roders Budag "As contribuições do curso de Pedagogia na implantação da Classe Hospitalar em Blumenau"
16/10/07	19h às 22h	Comunicação	Patricia Cristina Lindner e Enilir Ferrera "Nossa vivência de campo"
17/10/07	18h30min às 22h	Mesa redonda	Profª Deise Arenhart e Profª Greyce Yara de Boni - "A infância em diferentes contextos: abrigo e MST"

Tabela 8d - Mini Cursos

Data	Horário	Atividade	Professor/Título do Mini Curso
18/10/07	18h30min às 22h	Mini curso	Prof. Ernesto Jacob Keim "Paulo Freire e a Pedagogia para a superação"
18/10/07	18h30min às 22h	Mini curso	Profª Gisselda Angeli Klaumann "Projetos Interdisciplinares na alfabetização"
18/10/07	18h30min às 22h	Mini curso	Grasielle Boing Lira e Brigitte Klemz Jung "Prática da alfabetização na perspectiva do letramento"
18/10/07	18h30min às 22h	Mini curso	Profª Julice Dias "A organização do dia-a-dia educativo: possibilidades de construção de um planejamento heterogêneo da abordagem High Scope"
18/10/07	18h30min às 22h	Mini curso	Prof. Edson Schroeder "A zoologia nas séries iniciais: um novo olhar sobre os animais que nos rodeiam"
18/10/07	18h30min às 22h	Mini curso	Profª Maria Rosemeri Leite "O brincar"
18/10/07	18h30min às 22h	Mini curso	Mari Rúbia Gonçalves Koch e Marlene Hörlle "Reencontro com a infância"
10/11/07		Mini Curso	Intercâmbio acadêmico com universidades alemãs: realidade e perspectivas Ministrante: Mestranda Alexandra Luiza Lorgus
24/11/07		Mini Curso	Oficina de criatividade, histórico e aplicações

8.6 Programa de Formação Continuada

Com o objetivo de articular ensino, pesquisa e extensão, o CCE desenvolve um ***Programa de Formação Continuada para Profissionais da Educação***. Este entende a formação continuada como um processo que se constrói desde a formação inicial e se estende por toda a vida profissional do professor, enfatizando o desenvolvimento da competência pedagógica, proporcionando espaços e modos de reflexão sobre a prática desenvolvida, possibilitando inovações, questionamentos a partir do conhecimento histórica

e socialmente construído pelo professor. Ou seja, a formação do professor implica dimensões ético-políticas, teóricas e epistemológicas, técnicas e organizacionais.

O programa é uma ação conjunta, desenvolvida através do CCE em parceria com os Departamentos da Universidade, envolvendo todos os municípios de abrangência da Universidade e as Instituições educacionais, públicas e privadas, sendo prioridade do programa o atendimento à rede pública, estadual e municipal. É um Programa consolidado através de parcerias efetuadas com as Secretarias Municipais de Educação dos municípios que pertencem à região de Blumenau como, por exemplo, as SEMEDs de Blumenau, Timbó, Dr. Pedrinho, Luís Alves e Gaspar. Na parceria com a Gerência Regional de Educação Ciência e Tecnologia foram atendidos os municípios de: Blumenau, Indaial, Timbó, Rodeio, Benedito Novo, Dr. Pedrinho, Gaspar, Pomerode e Rio dos Cedros.

O Programa de Formação Continuada para Profissionais da Educação possui uma metodologia bastante peculiar, atuando diretamente nas escolas e secretarias de educação. Esse programa visa promover encontros pedagógicos para reflexões sobre os movimentos e as práticas pedagógicas na escola, mediando a construção da ação docente a partir de uma ação investigadora, analisando os diferentes referenciais teórico-metodológicos que constituem as práticas pedagógicas nas diferentes áreas do conhecimento, a fim de fundamentar a ação docente, assessorando a organização do trabalho pedagógico e construindo com os professores uma sistemática de avaliação institucional, bem como, dos processos de ensinar e aprender.

É importante ressaltar, que as ações desenvolvidas pelo programa são específicas para cada situação. A metodologia mais utilizada é a de encontros pedagógicos nas escolas e na FURB. O Docente indicado pelo Programa é preferencialmente da FURB, recebe as horas/aula trabalhadas em sua folha de pagamento, sendo que 10% do valor estipulado com escolas e secretarias ficam para a Universidade, a título de custeio dos serviços administrativos. Quanto à formalização dos cursos, é realizada através de convênio específico, onde além dos custos reais dos cursos (pagamento de professores, horas coordenação e outros) estão inclusos taxa de administração que varia entre 10% e 15% do valor do convênio, no caso das prefeituras.

A metodologia da formação dos professores pode ser diferente a cada convênio estabelecido, porém é importante salientar novamente a relevância do referido programa para estabelecimento de relações externas com as escolas e secretarias de educação, ampliando assim as possibilidades de continuidade do trabalho desenvolvido nos cursos de Licenciatura da FURB e programas de pós-graduação.

Os cursos de formação de professores são feitos preferencialmente nas Escolas que sediam os cursos na modalidade de Pólos de Formação, reunindo professores pela proximidade geográfica das escolas, ou em casos específicos por similaridade de objetivos na formação, em programas especiais como é o caso do Programa de Escola Integral.

No ano de 2007, foi realizada a formação continuada dos professores de educação básica nos municípios de Timbó e Brusque. Na rede municipal de Timbó participaram 193 professores, com a mediação de 11 docentes da FURB, com 40 horas/aula de formação. Os participantes destes encontros receberão certificados de extensão emitidos pela PROPEX/FURB, de 36h/a e 40h/a, de acordo com a freqüência respectivamente. No trabalho de formação dos professores da rede municipal de Brusque estiveram envolvidos 462 professores, bem como um grupo de 24 gestores da Secretaria Municipal.

Na formação com o município de Timbó, foi possível ampliar o seminário interno iniciado no ano passado que recebeu o nome de I SIMPÓSIO DE EDUCAÇÃO BÁSICA: REDE MUNICIPAL DE ENSINO – TIMBÓ/SC. Este teve como objetivo socializar projetos de trabalho e/ou práticas pedagógicas desenvolvidas nas escolas da rede Pública Municipal

de Timbó. O evento aconteceu na Escola Municipal Mauricio Germer no dia 13/11/2007 durante o período matutino e vespertino e contou com a participação de todos os professores da Rede Municipal de Timbó e professores da formação continuada.

Durante este ano o Programa de Formação Continuada através da busca de parcerias junto aos professores do departamento e o levantamento de demandas de formação acadêmica, científica e cultural dos alunos das licenciaturas efetuou possibilidades de trabalhos diferenciados, entre eles o curso de Infância, Cultura e Prática Pedagógica na Educação Infantil, realizado em 5 encontros, totalizando 20 horas de formação, com a participação de 40 estudantes do curso de Pedagogia, do campus de Blumenau e campus de Gaspar.

Tabela 8e – Cursos realizados

Curso Infância, Cultura e Prática Pedagógica na Educação Infantil		
Atividade	**Data**	**CH**
Mini-curso: Infâncias e culturas infantis	28/04/2007	4 h
Mini-Curso: Linguagem e ludicidade	12/05/2007	4 h
Seminário: A Política Nacional para a Educação Infantil	26/05/2007	4 h
Mini-Curso: A organização do tempo-espaço na Educação Infantil	16/06/2007	4 h
Mini-Curso: Sexualidade, gênero e Educação Infantil	23/06/2007	4 h
CARGA HORÁRIA TOTAL..... .....20h		

8.6.1 Apresentação em eventos – Formação Continuada

- Título do Trabalho: Formação Continuada e seus desdobramentos no interior da Escola através do coletivo de professores. I COLÓQUIO INTERNACIONAL EM EDUCAÇÃO – UNOESC – Joaçaba;
- Título do Trabalho: Gestão da Formação Continuada de Professores: Parceria entre Universidade e SEMED's . SEMINÁRIO DA AAESC – Blumenau;
- Título do Trabalho: FORMAÇÃO DE PROFESSORES: possibilidades e necessidades no processo de intermediação de linguagens e saberes.
- VI CONGRESSO NACIONAL DA EDUCAÇÃO - Curitiba;
- Título do Trabalho: PROGRAMA DE FORMAÇÃO CONTINUADA DE PROFISSIONAIS DA EDUCAÇÃO: saberes e fazeres mediadores na consolidação de propostas. EDUCERE - PUC-Paraná;
- Título do Trabalho: FORMAÇÃO DE PROFISSIONAIS DA EDUCAÇÃO: AÇÕES E POLÍTICAS DE (INTER)MEDIAÇÃO NA PROFISSIONALIDADE DOCENTE. 1ª Mostra Integrada de Pesquisa e Extensão – MIPE – FURB. Blumenau.

8.7. Programa de Pós-graduação Mestrado em Educação

O ***Programa de Pós-Graduação Mestrado em Educação***, da Universidade Regional de Blumenau desenvolve atividades de ensino, pesquisa e extensão. O programa se organiza a partir de eixos temáticos e linhas de pesquisa, a seguir mencionados:

Tabela 8f – Eixos temáticos do Mestrado em Educação

Eixo Temático	Linhas de Pesquisa	Docentes	Grupos de Pesquisa
Educação, Filosofia e Conhecimento	Filosofia e Educação	Adolfo Ramos Lamar Ernesto Jacob Keim	Educogitans, com duas frentes de trabalho: Epistemologia e Educação; Ontologia, Ética e Ecopedagogia.
	Processos e métodos pedagógico-didáticos	Julianne Fischer Maria Salett Biembengut	Processos e métodos pedagógico-didáticos
Educação, Cultura e Sociedade	Educação, cultura e poder	Gilson R. de M. Pereira Maria da Conceição L. de Andrade	Ateliê sociológico educação & cultura
	Discursos e práticas educativas	Osmar de Souza Otília L. M. de O. Heining	Dois grupos: Escrita e cidadania; Linguagem e conhecimento
	Educação, Estado e Sociedade	Neide Aguiar da Silva Stela Maria Meneghel	Edupesquisa, com três frentes de trabalho: Gestão da Educação; Políticas e Avaliação; Representações sociais.

Como parte das atividades obrigatórias, porém sem direito a crédito, o PPGE/ME desenvolve, ao longo do ano, os Seminários em Educação do Programa, também aberto ao público interno e externo à universidade.

Tabela 8g – Seminários em Educação do CCE

Data	Seminários em Educação	Palestrantes	Promoção
30/03/2007	O Individualismo Ético na Educação: a ação humana entre a liberdade e o dever com base em Schiller e Steiner	Professores Doutores: Marcelo da Veiga e Jost Scherenr– ALANUS HOSHSCHULE - ALEMANHA	PPGE
18/05/2007	A Pesquisa e a Pós-Graduação na FURB: Desafios e Perspectivas	Prof. Dr. Edison Sanfelice André - FURB	PPGE
13/06/2007	A Pesquisa em Arte e Educação	Prof. Dr. Fernando Hernandes – Universidade de Barcelona - Espanha	PPGE
31/08/2007	O Plano de Metas do MEC: Compromisso Todos pela Educação	Prof. Dr. Carlos Coutinho Batalha – UFES/UNESCO	PPGE
19/10/2007	Pedagogia Intercultural e sua Importância para a Educação	Prof. Dr. Bernd Wagner – Instituto de Pedagogia Intercultural/ Universidade Livre de Berlin	PPGE
30/11/2007	Tendências Internacionais na Pesquisa Educacional	Profª Drª Marina Stefânia Giannakaki	PPGE
29/11/2007	Quem tem medo da Leitura?: Reflexões sobre o livro e o mundo contemporâneo	Prof. Dr. Maicon Tenfen	PPGE

Como parte obrigatória das atividades, os mestrandos passam por seminários de qualificação com bancas internas visando à análise dos textos a serem submetidos, em fase posterior, à defesa.

As inscrições para o Processo Seletivo – Turma de 2008, aconteceram de 17 de setembro a 31 de outubro de 2007, contando com 85 candidatos inscritos, para 40 vagas.

Em 2007, o programa contou com 105 alunos regularmente matriculados e 10 docentes.

8.8. Departamento de Letras

Tabela 8h - Atividades realizadas pelo Departamento e Colegiado

Atividade	Descrição
Palestra em Língua Inglesa	Palestrante: Luiz Antonio Dentelo (consultor da editora Cambridge) Tema: How important is it for your students to be exposed to real English ? Data: 12/03/2007 – auditório do bloco J
Lançamento do livro Projeto Alpha – Antologia de Contos Universitários	Orientação: Professor Maicon Tenfen em conjunto com alunos de Letras Data: 29 de março – saguão do bloco A
Maratona de Leitura	A Universidade Regional de Blumenau (FURB) em parceria com o SESC promoveram nos dias 08, 09 e 10 de outubro uma Maratona de Leitura. Na cidade de Blumenau o autor abordado foi o americano Edgar Allan Poe. O objetivo desta maratona é o resgate dos círculos de leitura e a criação de espaços para manifestação desta produção, oferecendo condições de aperfeiçoamento do fazer cultural brasileiro, de melhoria do nível intelectual da sua clientela e da população em geral. Uma das formas de atuação do SESC é estimular parcerias que viabilizem a produção artístico-cultural da região. Esta Maratona ocorreu sob a assessoria de Adriana Jorge.
Palestra em Língua Inglesa	Palestrante: Profa. Mariza Riva de Almeida (cortesia da editora Macmillan) Em parceria com a Macmillan, ocorreu a palestra "O inglês da minha escola ensina sim!" com a professora Mariza Riva de Almeida. A apresentação pretendeu desmitificar a idéia, muitas vezes corrente, de que o ensino de inglês na escola de pouco vale. Através de uma mudança de paradigmas, é possível fazer um bom trabalho reconhecido por alunos, professores e toda a comunidade. Data: 8 de outubro – auditório do bloco J
Viagem cultural a São Paulo	Programação: Visita ao Museu da Língua Portuguesa para conhecer através de painéis e textos poemas e artigos de grandes literários. Um passeio ao mundo virtual na literatura. Pinacoteca onde reúne o maior acervo em obras de esculturas, quadros e painéis grandiosos. Estação da Luz, obra centenária e arquitetura do século XVIII, hoje restaurada onde podemos observar as vigas de aço que percorrem de um lado a outro e os vitrais na cobertura. Julio Prestes, prédio restaurado é o símbolo da capital paulistana onde abriga a Orquestra Sinfônica de São Paulo. Memorial da América Latina, espaço cultural onde abriga os povos latinos, em uma concentração de luzes e cores realçando a cultura de cada país. Tour a USP (Universidade de São Paulo) com passeio no campus desta que é uma das principais universidades do mundo. Visita ao Museu Paulista (conhecido por museu do Ipiranga) onde abriga acervo colonial da Independência do Brasil. Esculturas, quadros de pintores renomados, jardim imperial e um imenso prédio do século XVIII retratam a Cultura Portuguesa até a libertação do Brasil do domínio de Portugal com 125 mil itens no acervo. Data: 24/08/2007
II Encontro de Estudos e Pesquisa em Língua e Literatura	Promoção do NEL Evento equivalente a Semana de Letras Data: 23 a 26/10/2007

8.9. Programa de Extensão Núcleo de Estudos Lingüísticos

O Programa de Extensão **Núcleo de Estudos Lingüísticos** (NEL) desenvolve suas ações através de dois projetos: O projeto 1 - O programa de televisão *Em Dia com a Língua Portuguesa*; projeto 2 – Laboratório de produção de textos.

Em Dia com a Língua Portuguesa é um projeto em andamento desde 2001, o coordenador elabora, pesquisa, redige e apresenta os programas , cuja veiculação acontece de segunda a sexta-feira, às 19h30min, antes do Jornal Local, na FURB TV.

O Projeto 2 é um espaço para o estudo de aspectos da Língua Portuguesa necessários à produção, à revisão de textos, à formação de profissionais na área técnica e na pedagógica. O Laboratório de Produção de Texto atende aos acadêmicos, servidores da instituição e também a comunidade externa, oferecendo cursos e oficinas. Cursos, oficinas, palestras, encontros são alternativas de formação continuada para profissionais já em atividade no mercado de trabalho e em busca da atualização e conhecimento, assim como, uma oportunidade de profissionalização. Outra meta é operacionalizar o serviço de revisão de textos, por profissionais capacitados pelo Laboratório tendo em vista a demanda apresentada na Universidade. Devido à sua organização, o presente projeto oportuniza a integração entre pesquisa, ensino e extensão, pois junto ao NEL atua um grupo de pesquisa que agrega discentes dos departamentos de Letras e Educação cujos produtos são socializados, em diferentes oportunidades com a comunidade interna e externa. Outro foco pretendido no projeto são as reflexões sobre as práticas pedagógicas envolvendo a linguagem, visto que o núcleo está inserido em um Centro que é prioritariamente formador de professores, portanto, há um compromisso com o aprofundamento de assuntos na área da educação lingüística. Na interação entre professores da rede pública e os acadêmicos, pretende-se conhecer melhor a realidade das escolas e procurar formas de intervenção que atendam às necessidades percebidas, uma vez que, a escola, tem atendido às necessidades da Instituição ao permitir os estágios e intervenções dos acadêmicos, normalmente orientadas pelas grades curriculares dos cursos de licenciatura.

Do ponto de vista acadêmico e social, o Núcleo de Estudos Lingüísticos conseguiu atingir a comunidade no que concerne ao conhecimento sobre a língua padrão, atingindo os seus principais objetivos promover a integração da comunidade com a universidade, socializando o conhecimento desenvolvido nesta e prestar assessoria na área da língua portuguesa à comunidade a fim de que possa ter conhecimentos sobre a linguagem adequada em cada texto e ocasião. Como forma de divulgação do Programa e seus projetos, veiculou, na página da instituição, em 10 de abril, a reportagem intitulada *Núcleo de Estudos Lingüísticos visa uso correto da língua portuguesa*. Além disso, o NEL participou, em 18 de abril, do Furb Notícias. Na ocasião os integrantes concederam entrevistas explicando o funcionamento do programa e detalhando cada projeto. Em 10 de outubro, o NEL esteve presente no programa "Motivo de conversa" discutindo o acordo ortográfico. Além disso, participou em publicou nos seguintes eventos: VIII Fórum de Extensão Universitária ACAFE, I MIPE, II Encontro de Pesquisas e Estudos em Língua e Literatura.

O exposto até aqui mostra a relevância do Programa tendo em vista o seu objeto de discussão, a língua portuguesa, e a comunidade que é atingida pelos seus dois projetos. A informação, fornecida pelo projeto *Programa em Dia com a Língua Portuguesa* e a prestação de serviços, pelo projeto que inclui o *Laboratório de Produção de Textos* são formas de aproximar a universidade da comunidade e prestar-lhe um serviço de qualidade. Além disso, o NEL iniciou o serviço de revisão, após o curso de revisores, dentro dos parâmetros exigidos nessa prestação de serviços. Se de um lado, um projeto se volta para uma comunidade específica que necessita produzir textos adequados à norma culta padrão;

por outro, o NEL se volta para a comunidade em suas diversas áreas de formação com o seu Programa de tevê que chega aos lares levando uma contínua formação quanto à língua portuguesa.

Tabela 8i – Resumo das ações executadas em 2007

Atividade	Data
Ciclo de Oficinas para Formação de Professores	19/05 – 30/06
Organização de um acervo de livros e materiais didáticos para o uso dos acadêmicos de Letras e dos professores de Língua Portuguesa.	Abr. a Dez.
Elaboração de jogos e materiais didáticos na área de Língua Portuguesa.	Abril, agosto e outubro
Curso de Revisores Textuais	Ago. a Dez.
Participação no VIII Fórum de Extensão Universitária ACAFE - Apresentação de banner	Setembro
Interação - Oficinas	28/09
Participação na MIPE com apresentação de banner	17-19/ 10
II Encontro de Estudos e Pesquisa em Língua e Literatura (ANEXO 10)	23 – 26/10
Apresentação de trabalho durante o II Encontro	24/10
Mesa Redonda: Questões que se colocam aos professores de Português no Quadro do Desenvolvimento dos Letramentos e não mais da Língua	4/12
Programação de Natal para as crianças que freqüentam o Ambulatório Geral da FURB	5/12 e 07/12
II Ciclo de Oficinas e Minicursos para Formação de Professores	10 – 13/12

Tabela 8j – Atividades desenvolvidas em 2007

Atividades	Identificação de cada atividade desenvolvida
Apresentação em eventos	- VIII Fórum de Extensão Universitária ACAFE NÚCLEO DE ESTUDOS LINGÜÍSTICOS: UMA PERSPECTIVA DIALÓGICA - Interação – WORKSHOP: BRINCANDO COM A LÍNGUA - MIPE - Programa de tevê: Em dia com a Língua Portuguesa Laboratório de Produção de Texto - II Encontro de Estudos e Pesquisa em Língua e Literatura - NEL – Núcleo de Estudos Lingüísticos
Artigos submetidos	- VIII Fórum de Extensão Universitária ACAFE NÚCLEO DE ESTUDOS LINGÜÍSTICOS: UMA PERSPECTIVA DIALÓGICA - Interação – WORKSHOP: BRINCANDO COM A LÍNGUA - MIPE - Programa de tevê: Em dia com a Língua Portuguesa Laboratório de Produção de Texto - II Encontro de Estudos e Pesquisa em Língua e Literatura -NEL – Núcleo de Estudos Lingüísticos
Desenvolvimento de material didático ou instrucional	Os programas de tevê que foram ao ar em 2007 estão disponíveis na página do programa no website do NEL e todos os programas veiculados estão impressos e disponíveis no arquivo na sala do NEL. Os programas de tevê também constituirão um (ou dois) livro(s) que será(ao) lançado(s) no ano que vem. - 5 jogos para a produção de contos; - 9 jogos didáticos que envolvem acentuação gráfica, ortografia.
Produtos audiovisuais	A FURB TV e a Biblioteca Central da FURB, com o acompanhamento do coordenador do projeto, estão separando os programas que foram ao ar desde 2001 para montagem de uma dvdteca do Em dia com a Língua Portuguesa, a ser disponibilizada às comunidades interna e externa.
Divulgação na mídia	Participação em programas de rádio e TV. - Duas entrevistas para a FURB TV, na sala do NEL no dia 18/04/2007 e outra no Ciclo de Oficinas, no dia 30/06/2007. - Entrevista para FURB TV, no auditório Professor Milton Pompeu da Costa Ribeiro no dia 26/10/2007.

	- Programa “Motivo de Conversa” – tema: Acordo ortográfico - Entrevista para FURB TV, no auditório Professor Milton Pompeu da Costa Ribeiro no dia 26/10/2007.
	Texto em jornal ou magazine Clipping Notícias – site da FURB - Núcleo de Estudos Lingüísticos visa uso correto da língua portuguesa (10/05/2007) - NEL promoveII Encontro de Estudos e Pesquisa em Língua e Literatura (23/08/2007) - NEL promove Encontro de Estudos e Pesquisa em Línguas e Literatura (30/10/2007) - Núcleo de Estudos Lingüísticos promove Ciclo de Oficinas (10/12/2007)
Outros	- Divulgação I Ciclo de Oficinas 07/05/2007 - Divulgação do projeto do Ambulatório no dia 14/05/2007 - Divulgação do Curso de Formação de Revisores Textuais 05/07/2007 - Divulgação do II Encontro de Estudos e Pesquisa em Língua e Literatura 20/08/2007 - Divulgação do II Ciclo de Oficinas no dia 03/12/2007

8.10. Grupo de Pesquisa Estudos Lingüísticos e Literários – ELLIT

O grupo de pesquisa Estudos Lingüísticos e Literários, ELLIT, ligado ao Departamento de Letras obteve seu registro no Diretório de Grupos de Pesquisa do CNPq no ano 2000. No entanto, as atividades de pesquisa no Departamento tiveram origem anteriormente, em 1994.

Desde 2003 o ELLIT tem como primeira líder a Dra. Maria José Ribeiro e como segunda líder, a Dra. Aleksandra Piasecka-Till. A partir de 2007 o grupo passou a contar também com as pesquisas desenvolvidas por professores do Departamento de Comunicação Social da FURB, em função do projeto de criação do Programa de Mestrado Comunicação e Linguagens que reúne doutores do CCE e do CCHC. Maiores informações sobre a trajetória do Grupo podem ser encontradas em www.cnpq.br, na página de abertura do ELLIT.

8.11. Linguagens - Revista de Letras, Artes e Comunicação

A Revista Linguagens é um periódico interdisciplinar. Surge como um espaço para a divulgação da produção científica ligada às áreas de Letras, Artes e Comunicação, publicando artigos científicos e resenhas acadêmicas. Promove a interlocução entre os cursos de Letras, Artes e Comunicação Social FURB, estendendo tal proposta – e espaço - a outras instituições do Brasil e do exterior. Reúne o Centro de Ciências da Educação (CCE) e o Centro de Ciências Humanas e da Comunicação (CCHC) em torno da criação do Programa de Mestrado Comunicação e Linguagens. Considera, para tal, as linhas mestras de pesquisa do futuro mestrado, buscando divulgar o resultado de investigações ligadas aos processos de comunicação nos diferentes meios – impressos, eletrônicos, digitais – bem como publicar pesquisas relacionadas ao estudo da linguagem científica e artística. A Universidade Regional de Blumenau fez a opção pela editoração eletrônica de seus periódicos com a utilização do *Open Journal Systems* (OJS), a plataforma Sistema de Editoração Eletrônica (SEER), implantada no Brasil pelo Instituto Brasileiro de Informação em Ciência e Tecnologia (IBICT). A acessibilidade à informação e a transparência nos processos de editoração estão entre as inúmeras vantagens da criação de periódicos on-line, sendo um privilégio para a *Linguagens* ser lançada nesta plataforma. A Revista está em

www.furb.br/linguagens. Seu número inaugural, *Veredas e travessias literárias*, apresenta um conjunto de estudos de especialistas convidados da área de Letras, abordando diferentes caminhos da pesquisa contemporânea em Literatura. Os próximos dois números contarão com trabalhos de pesquisadores das áreas de Artes e de Comunicação. A abertura da plataforma para submissão de textos a *Linguagens* está marcada para o primeiro semestre de 2008.

8.11.1. Atividades realizadas em 2007

Em fevereiro de 2007 tiveram início as atividades para a criação de periódicos eletrônicos na FURB. Todo o processo de criação das revistas na plataforma ocupou o primeiro semestre de trabalho. Em agosto de 2007 ocorreu o lançamento da *Linguagens.*

O primeiro número do periódico, *Veredas e travessias literárias*, reúne trabalhos de especialistas convidados da área de Letras e foi publicado em 2007. No mesmo ano fez-se a chamada de artigos para a composição do segundo exemplar da revista, dedicado à área de Artes.

Em outubro de 2007, a *Linguagens* foi apresentada no XI ENEC – Encontro Nacional dos Editores Científicos, em Ouro Preto (MG).

8.12. Furb Idiomas

Em 01 de fevereiro, o professor Alexandre Cohn da Silveira assumiu a chefia da FURB Idiomas para os próximos quatro anos. A primeira medida do novo chefe foi rever toda a situação administrativa e pedagógica do setor.

O curso de Francês foi aberto e se manteve com sua segunda turma no segundo semestre. Para tal foi necessária a contratação da professora Marilda de Godoy.

Foi oferecido o curso de Português no Mundo da Comunicação, que se manteve nos dois semestres do ano. Para ministrar esse curso, contratamos a professora marli Helena Faust.

Em virtude da demanda existente para o curso de Inglês nos sábados de manhã, foi necessária a contratação da professora Sidnéia Nunes Ferreira no primeiro semestre do ano, mas como a mesma foi aprovada no curso de doutorado da UFSC, realizamos sua substituição no segundo semestre do ano. Sendo assim, contratamos a professora Suzana Strobel e o professor Jorge Schadrack, que assumiu as aulas da professora Andrea Kramer, impossibilitada de lecionar nos sábados de manhã em virtude de seu estágio na graduação em Letras.

8.12.1. Cursos oferecidos em 2007

Curso de Inglês: não foram feitas alterações na estrutura do curso regular de Inglês. Foram abertas turmas para crianças (kids) e adolescentes (teens) que se mantiveram nos dois semestres do ano, com número bem satisfatório de alunos. Como material didático, foram adotados os seguintes títulos.

Kids – I-Spy – Editora Oxford

Teens – Can Do – Editora Richmond

A turma de teens 4 existente foi enquadrada no curso regular, nível pré-intermediário 1, utilizando o livro adotado, a saber framework 2.

Curso de Espanhol: o curso manteve o material didático usado até então (Español – Editora Espasa), com previsão de mudança nas novas turmas de 2008 para o livro Español – Lengua Viva – Editora Santillana. A estrutura do curso também foi refeita para os próximos anos, ficando constituído assim: básico 1 e 2; intermediário 1 e 2; avançado 1 e 2; conversação.

Curso de Mandarim: o curso de mandarim continuou tendo uma procura satisfatória, porém em número menor que no ano anterior. Nada foi alterado em termos de materiais ou estruturação. A turma mais avançada finalizou o nível pré-intermediário 1 no segundo semestre.

Curso de Francês: em virtude da procura já existente em outros anos, e da função primordial da FURB Idiomas em oferecer o maior número de possibilidades para a comunidade acadêmica, em termos de idiomas, foi criado o curso de Francês, sendo ofertada uma turma aos sábados de manhã, a qual surpreendeu com o número de matriculados. O curso se manteve no segundo semestre e acena com a sua permanência definitiva dentre os idiomas ofertados pela FURB Idiomas.

Curso de Línguas para o Programa de Atualização Permanente: foi oferecida a turma de Inglês - Turismo e Compras, porém percebe-se que esta não mais será ofertada em 2008 em virtude da baixa procura.

8.12.2. Cursos diferenciados

Português no Mundo da Comunicação: curso oferecido no 1º e 2º semestres. Ementa: Principais aspectos da norma culta relacionados à produção escrita: ortografia, acentuação, pontuação, colocação pronominal, concordância e regência.

Vocabulário & Pronúncia: curso oferecido no 1º e 2º semestres. Ementa: Desenvolvimento do vocabulário e aprimoramento da habilidade de compreensão auditiva. Reduções e contrações usadas no discurso oral. Pronúncia.

OWL – Online Writing Lab: curso oferecido no 1º e 2º semestres. Ementa: Desenvolvimento da habilidade da escrita à distância através da Web.

Técnicas de Redação em Língua Inglesa para o Núcleo de Informática da FURB: curso oferecido no 1º semestre. Ementa: Desenvolvimento da habilidade da escrita na área de informática.

Estratégias de Leitura em Língua Inglesa: curso oferecido no 1o. e 2o. semestres. Ementa: O processo da leitura e as várias estratégias que visam o aumento da compreensão do texto em inglês.

Gramática Avançada II: curso oferecido no 1º semestre. Ementa: Visão geral das principais características da gramática da língua inglesa em níveis avançado e pós-avançado.

Inglês para Profissionais da Saúde: curso oferecido no 2º semestre. Ementa: A língua inglesa como meio de comunicação e compreensão de vocabulário e outros elementos lingüísticos presentes no cotidiano de acadêmicos e profissionais da área de saúde.

Curso de Português para Estrangeiros: com um número cada vez maior de pessoas interessadas em aprender não apenas a Língua Portuguesa, mas também sobre o estilo de vida e comportamento brasileiro, o curso de Português para Estrangeiros se reestruturou ao longo dos anos e hoje oferece uma ponte entre o ensino de língua e o aprendizado de nossa cultura.

O aprendizado acontece não só no formalismo da sala de aula, mas envolve um programa de visitas, pequenas viagens e participação em eventos culturais. Cada aluno possui uma grande variedade de ofertas em cursos extras e pode adequar sua participação de acordo com gostos, preferências e áreas de interesse.

8.12.3. Atividades diversas realizadas pela FURB Idiomas

Traduções: o corpo docente da FURB Idiomas traduziu inúmeros textos para alunos e professores da Universidade e comunidade em geral. Alguns gratuitamente e outros pagos, visto que os professores da FURB Idiomas não dispõem de horas para tradução.

Atendimentos a escolas: o programa Interação foi intensamente realizado em 28 de setembro. Porém, durante todo o ano, a FURB Idiomas recebeu visitas e realizou workshops com diversas escolas da região, dentro da proposta institucional do Interação ou em parcerias com a ETEVI e com cursos de graduação. Segue, abaixo, a listagem de visitas e atividades realizadas:

Tabela 8k – Visitas realizadas pelo FURB Idiomas em 2007

Data	Local	Alunos
16/05/07	Curso de Medicina da FURB	25
12/06/07	Escola Júlio Karsten (Jaraguá do Sul) – 6ª série	45
26/06/07	Escola Lore Sita Ballmann – 7ª e 8ª séries	38
10/08/07	Escola Básica Municipal Vidal Ferreira (Pomerode) - 7ª e 8ª séries	47
31/08/07	Escola Amadeu da Luz (Pomerode) – 8ª série	27
11/09/07	Escola Victor Hering - 8ª série Escola Alberto Stein - 7ª e 8ª séries	25 35
14/11/07	Colégio Marista São Luiz (Jaraguá do Sul) – Ensino Médio	40
05/12/07	Escola Pe. Bruno Linden (Massaranduba – 6ª série	16
06/12/07	Escola Alberto Stein – 1ª série Ensino Fundamental	50

8.12.4. Convênios da FURB Idiomas

Sonangol: os alunos chegados da Angola disputaram bolsas de estudo com 12 mil concorrentes e terminaram entre os 200 contemplados com bolsas oferecidas pela Sonangol, empresa petrolífera angolana que, como contrapartida social, envia estudantes a universidades de diferentes países. A FURB foi uma das instituições escolhidas pela empresa para receber seus bolsistas. E além da bolsa de estudos para o curso de graduação, também foram contemplados com o curso de língua inglesa na FURB Idiomas. Em 2007, 24 alunos angolanos fizeram parte de nosso corpo discente.

Em 22 de maio, recebemos a visita de duas representantes da Sianorego, empresa que organiza as atividades dos angolanos no Brasil. Nesta data, os detalhes relativos aos estudos dos alunos foram acertados e nos comprometemos a enviar mensalmente um relatório descritivo de aproveitamento e acompanhamento dos intercambistas, o que foi feito regularmente.

Temos percebido que os alunos angolanos possuem dois tipos de comportamento frente aos cursos de idiomas que freqüentam. Ou são bem dedicados, realizando todas as etapas propostas e buscando seu aperfeiçoamento no que estudam, ou não possuem comprometimento algum com seus estudos e precisam o tempo todo serem chamados à responsabilidade. De uma forma geral são assíduos e muito acessíveis, porém possuem muitas atividades paralelas o que acaba atrapalhando seus estudos.

8.12.5. Eventos realizados pela FURB Idiomas

Neste ano, a FURB Idiomas inovou com a promoção de alguns eventos:

Café de Páscoa: café de confraternização oferecido pelos professores da FURB Idiomas aos alunos, no sábado dia 14 de abril, pela manhã.

I Semana Cultural: uma semana de exposições e apresentações artísticas, ocorrida de 18 a 26 de junho.

Curso de Capacitação para professores da FURB Idiomas: oferecido pela Richmond – FURB, 16 de julho.

Curso de Capacitação para os professores da FURB Idiomas: oferecido pela Cambridge – Curitiba, dia 24 de agosto.

Dia dos Professores: homenagem oferecida aos professores da FURB Idiomas no dia 20 de outubro.

Campanha de Ação de Graças: arrecadação de alimentos para a ONG "Bom Amigo". Os donativos foram entregues por professores da FURB Idiomas à Instituição, no dia 22 de novembro.

II Semana Cultural: exposição de trabalhos, informações culturais e apresentações artístico-culturais, ocorrido de 26 de novembro a 01 de dezembro.

Confraternização de encerramento: momento de reflexão, avaliação e confraternização de final de ano entre professores, funcionários e bolsistas, realizado no dia 13 de dezembro.

Tabela 8l - Livros publicados por departamento

DEPTO	AUTOR(ES)	TÍTULO DO LIVRO	EDITORA
Educação	Lilian Blanck de Oliveira; Sérgio Rogério de Azevedo Junqueira; Luiz Alberto Sousa alves; Ernesto Jacob Keim	Ensino Religioso no Ensino Fundamental	Cortez – SP
Educação	César da Silva Camargo; Élcio Cechetti; Lílian Blanck de Oliveira (Orgs.)	Terra e Alteridade: pesquisas e práticas pedagógicas em Ensino Religioso	São Leopoldo: Oikos e Nova Harmonia
Educação	Simone Riske-Koch; Elcio Cechetti; Remí Klein; Sérgio Rogério Azevedo Junqueira (Orgs.)	IV Congresso Nacional de Ensino Religioso: Diversidade e Ensino Religioso	Anais Digitalizado ISBN 978-85-7114-175-9
Artes	Antonio A. Minghetti – Introdução do livro de Huberto Rohden	Filosofia da Arte	Martim Claret
Letras	Prefácio de Maria José Ribeiro	Mediterrâneo – de Ismael dos Santos	Letra Moderna – Blumenau (SC) - 2007
Educação	KEIM, Ernesto Jacob ; JUNQUEIRA, Sérgio R Azevedo ; ALVES, L. A. S. ; OLIVEIRA, L. B.	Docência em Formação: Ensino Fundamental: Ensino Religioso no Ensino Fundamental	São Paulo: Cortez, 2007

Tabela 8m – Artigos publicados (livro/capítulo de livro) por departamento

DEPTO	AUTOR(ES)	TÍTULO DA PUBLICAÇÃO	VEÍCULO
Educação	Emerli Schgöl e Lílian Blanck de Oliveira	Abrindo janelas: um desafio à formação de educadores além territórios e territorialidades	Revista Religião e Cultura da PUCSP. São Paulo: Paulinas. Educ.
Educação	Élcio Cechetti e Lílian Blanck de Oliveira	Terra e Alteridade: um exercício pedagógico além territórios	Livro: Terra e Alteridade: pesquisas e práticas pedagógicas em Ensino Religioso. São Leopoldo: Oikos e Nova Harmonia
Educação	Lilian Blanck de Oliveira	Formação e docência: passos, com-passos e (des)com-passos	Livro: Praxis do Ensino Religioso na Escola. São Leopoldo: Sinodal, EST
Educação	Osmar de Souza	Educação e Lingüística: ensino de línguas	Editora da Univali
Educação	Ernesto Jacob Kleim e Creuza Maria Fleck	As pessoas em condições de Vulnerabilidade e a Ecopedagogia	Educação em perspectiva: interfaces para a interlocução Florianópolis - Insular

Tabela 8n – Artigos publicados (internacional) por departamento

DEPTO	AUTOR(ES)	TÍTULO DA PUBLICAÇÃO	VEÍCULO
Letras	Maria José Ribeiro	As faces de Deus na narrativa de Clarice Lispector e na poesia de Adélia Prado: silêncio e vazio X alegria e plenitude.	Anais do IV Simpósio Internacional de Narratologia. Buenos Aires – julho de 2007 (prelo)
Letras	Rafaela Lorena Vieira Otte	A presença do interlocutor nos textos de alunos do Ensino médio	Anais(CD ROM) V Congresso internacional de Educação - UNISINOS, 2007, São Leopoldo. V congresso Internacional de Educação, 2007.

Educação	Maria Selma Grosch	Formação Continuada e seus desdobramentos no interior da escola através do coletivo de professores	Comunicação Oral – ANAIS no I Colóquio Internacional em Educação na UNOESC – Joaçaba-SC
Educação	Maria Selma Grosch Neide de Melo Aguiar Silva Maria Goretti C. C. Ferreira	Formação de profissionais da educação: ações e políticas de (inter)mediação na profissionalidade docente.	Comunicação Oral – ANAIS no I Colóquio Internacional em Educação e VII Seminário Regional de Educação - na UNOESC – Joaçaba-SC (Eixo Temático: Formação de Professores
Educação	Nevoni Goretti Damo Stela Maria Meneghel	Educação em saúde em espaços não-formais: Estudo sobre ações educativas em PSF para o uso de medicamentos	V Congresso Internacional de Educação: Pedagogias (entre) lugares e saberes, 2007, São Leopoldo. Anais do V Congresso Internacional de Educação: Pedagogias (entre) lugares e saberes, 2007, São
Educação	Joyce Wassem Stela Maria Meneghe	Produção de conhecimento em educação – Desafios para Pesquisadores, Programas de Pós-Graduação e Instituições Emergentes	V Congresso Internacional de Educação: Pedagogias (entre) lugares e saberes, 2007, São Leopoldo. Anais do V Congresso Internacional de Educação: Pedagogias (entre) lugares e saberes, 2007, São
Educação	Stela Maria Meneghel Ivo Marcos Theis Fabiane Robl Joyce Wassem	Desafios da produção de conhecimento - Perspectivas Institucionais e de Instituições Emergentes	V Encuentro Nacional y II Latinoamericano: La Universidad como objeto de investigación, 2007, Tandil. Anais do V Encuentro Nacional y II Latinoamericano: La Universidad como objeto de investigación. , 2007
Educação	Stela Maria Meneghel Rafael Bennertz	Relação Universidade-Sociedade - Uma visão a partir da extensão	V Encuentro Nacional y II Latinoamericano: La Universidad como objeto de investigación, 2007, Tandil. Anais do V Encuentro Nacional y II Latinoamericano: La Universidad como objeto de investigación. , 2007

Tabela 8o – Artigos publicados (nacional) por departamento

DEPTO	AUTOR(ES)	TÍTULO DA PUBLICAÇÃO	VEÍCULO
Educação	Lilian Blanck de Oliveira, Simone Riske Koch; Sérgio de Azevedo Junqueira	Diversidade cultural religiosa e formação de docentes: espaços e lugares no Estado de Santa Catarina	Anais do I Simpósio Internacional em Ciências das Religiões: Pluralismos. PPGCR:UFPB
Educação	Cledes Markus e Lilian Blanck de Oliveira	Uma prática educativa de interlocução: A semana dos Povos Indígenas 2005	Livro: Práxis do Ensino Religioso na Escola. São Leopoldo: Sinodal, EST
Educação	Annelise Pikart; Dolores henn Fontanive, Djanna Zita Fontanive, Lilian Blanck de	Alteridade e ética no cotidiano escolar: um exercício na perspectiva de uma formação continuada	Livro: Terra e Alteridade: pesquisas e práticas pedagógicas em Ensino Religioso. São Leopoldo: Oikos e Nova Harmonia

	Oliveira, Simona Riske-Koch; Tarcísio Alfonso Wickert		
Educação	Débora B.R. Sobral, Ellen Meri D. Kamke; Katilene Willms; Lílian Blanck de Oliveira	Espitiualidade e contexto escolar: um exercício de docência nas séries finais do Ensino Fundamental	Livro: Terra e Alteridade: pesquisas e práticas pedagógicas em Ensino Religioso. São Leopoldo: Oikos e Nova Harmonia
Educação	DéboraFittipaldi Gonçalves Lílian Blanck de Oliveira	O peão pantaneiro e a exploração turística no pantanal mato-grossense: olhares e desafios	Anais do do X Encontro Nacional de Turismo com Base Local: Identidade Cultural e Desenvolvimento Local João Pessoa: Universidade Federal da Paraíba
Educação	Lílian Balnck de Oliveira; Simone Riske Koch; Sérgio Rogério de Azevedo Junqueira	Formação de docentes no Estado de Santa Catarina: Olhares e leituras	Anais do XIX Simpósio Catarinense de Administração da Educação/AAESC; VII Seminário Estadual de Política e Administração da Educação/ANPAE/SC: INFÂNCIA, CURRÍCULO E GESTÃO. Blumenau.
Educação	Julianne Fischer Elaine Cristina P. de Oliveira	Tecnologia na Aprendizagem: A Informática como altenativa no Processo de Ensino	Leonardo Pós (Santa Catarina)
Educação	Julianne Fischer Cristiane de Oliveira Möller	Ação na Aprendizagem - A importância da prática, do lúdico e dos sentidos sensoriais humanos na aprendizagem da disciplina de Ciências de 5ª a 8ª série do Ensino Fundamental	Leonardo Pós (Santa Catarina)
Educação	Simone Riske-Koch Dolores Henn Fontanive	Diferença e alteridade em Ensino Religioso: aproximações a partir de um exercício de formação continuada	Livro: Terra e Alteridade: pesquisas e práticas pedagógicas em Ensino Religioso. São Leopoldo: Oikos e Nova Harmonia
Artes	Rozenei M. W. Cabral Marilene de L.K. Schramm	"Formação e Atuação de Educadores Musicais: O Contexto da FURB"	ANAIS: no V Simpósio de Pesquisa em Educação – PPGE – (FURB, 30/11/2007)
		"Projetos Midiateca" e "Educação Continuada" e Pesquisa "Avaliação no Ensino de Artes na Universidade: Estudo sobre os Cursos de Música e Teatro"	ANAIS: I MIPE – Mostra Integrada de Pesquisa e Extensão (FURB, 17 e 19/10/2007)
		"Estudo sobre os cursos de Artes Visuais, Música e Teatro da FURB"	ANAIS: XVI CONFAEB – Congresso da Federação de Arte Educadores do Brasil – Florianópolis (UFSC, 02/11/2007).
		"Ações do programa Institucional Arte na Escola – Pólo FURB"	ANAIS: Fórum de Extensão – Criciúma (UNESC, 14/09/2007)
		"A avaliação em cursos superiores de música – Reflexões a partir de estudo sobre a FURB"	ANAIS: X Encontro Regional da ABEM/SUL – (FURB, 24/08/2007)
		"Avaliação do Ensino em Curso Superior de Teatro: Usos e Sentidos"	ANAIS: 1º Seminário de Estudos Teatrais do XXI FUTB (Teatro Carlos Gomes, 08/07/2007) e com publicação de texto no site do XXI FUTB.

		"A Avaliação no Ensino de Arte"	ANAIS: 4º Seminário Estadual de Arte na Educação (Grande Hotel Blumenau, 14/06/2007)
Artes	Melita Bona	"Gosto de cantar": Repertório e atividades musicais presentes no cotidiano da Educação Infantil e da Escola	ANAIS: 4º. Seminário Estadual de Arte da Educação (13 a15/6/2007)
		"Em casa escutávamos música clássica e alemã": A escuta de música de um grupo de professores dos anos inicias.	ANAIS: X Encontro Regional de ABEM Sul (23 a 25/8/2007)
Artes	Olívia Camboim Romano	Reflexão sobre o encontro entre a dramaturgia brechtiana e *O Dromedário Loquaz*	ANAIS da IV Reunião Científica de Pesquisa e Pós-graduação em Artes Cênicas – ABRACE.
		Proposições de Peter Brook sobre o trabalho do ator	ANAIS do I Seminário de Estudos Teatrais – 21º Festival Universitário de Teatro de Blumenau.
Artes	Ivana Vitória Deeke Fuhrmann	Dança e Educação: Um estudo sobre Estratégias Sociais em contexto Escolar de Formação Complementar	Anais: I Mostra Integrada de Pesquisa e extensão (MIPE) na FURB
		A Escola de Dança e a construção social das disposições artísticas	Anais: V simpósio de pesquisa em educação PPGE/ME-FURB
Artes	Lindamir Aparecida Rosa Junge	"Artes Gráficas & Computação no processo educativo: Um método para estimular o senso criativo"	Anais: 4ª Seminário Estadual de Arte na Educação (13 a 15/06/2007)
Artes	Sheila Luzia Maddalozzo	A arte contemporânea e a Educação Infantil.	Anais: 4º Seminário Estadual Arte na Educação (13 a 15/06/2007)
		Manabu Mabe, uma ode à cor	Anais: 16º Encontro nacional da ANPAP (Associação Nacional de Pesquisadores em Artes Plásticas), (25 a 28/09/2007)
		Licenciatura em Arte: 30 anos do curso de Artes Visuais da FURB.	Anais: V Simpósio de Pesquisa em Educação PPGE
		As linguagens das artes visuais em Blumenau: o Salão Elke Hering.	Projeto de Pesquisa- PIPE
Letras	Maria José Ribeiro	Linguagens: revista de Letras, Artes e Comunicação	Resumos de periódicos - XI ENEC: Encontro Nacional de Editores Científicos. Ouro Preto (MG) – out.07 (prelo)
Letras	Rafaela Lorena Vieira Otte	Textos dos alunos do Ensino Médio: a voz da família	Anais(CDROM) ~~II Encontro de Estudos e Pesquisa em Língua e Literatura.~~ FURB, 2007, Blumenau. II Encontro de Estudos e Pesquisa

			em Língua e Literatura.
		Produção textual: o olhar do sujeito sobre seu próprio texto	los Lingüísticos e Literários do Paraná. UEPG, 2007. Ponta Grossa. XVIII Seminário do CELLIP.
Educação	Maria Selma Grosch	Gestão da Formação Continuada de professores: Parceria entre Universidade e SEMEDs	Anais do XIX Simpósio Catarinense de Administração da Educação e VII Seminário Estadual de Política e Administração da Educação Blumenau 25/09/07
			Poster – Anais do VII Fórum de Extensão Universitária da ACAFE
		A construção da autonomia profissional como uma ação política através do coletivo de professores na formação continuada	Anais do VII Congresso Nacional de Educação - EDUCERE – Sabres Docentes 05/11/2007-PUC/PR - CURITIBA-PR
Educação	Maria Selma Grosch Neide de Melo Aguiar Silva	Programa de Formação Continuada de Profissionais da Educação: Saberes e Fazeres mediadores na consolidação de propostas	Anais do VII Congresso Nacional de Educação - EDUCERE – Sabres Docentes 05/11/2007- PUC/PR-CURITIBA-PR
Educação	Stela Maria Meneghel D. P. Delagnolo	Avaliação em cursos superiores de Música e Teatro-Interpretação: Desafios para uma prática emancipatória	Dynamis (Blumenau). , v.1, p.102 - 112, 2007.
Educação	Stela Maria Meneghel; D. P. Delagnolo; C. Kreisch; Rozenei M. W. Cabral ; Marilene de L.K. Schramm; Sheila Luzia Maddalozzo	A Avaliação no Ensino de Arte	Múltiplas Proposições para a Educação em Arte v.1, p.131 - 137, 2007.
Educação	Stela Maria Meneghel; Marilene de L.K. Schramm; Rozenei M. W. Cabral; C. Kreisch; D. P. Delagnolo	A avaliação em cursos superiores de Música - reflexões a partir de estudo sobre a FURB/SC	X Encontro Regional da ABEM/Sul - Associação Brasileira de Educação Musical, 2007, Blumenau. Anais do X Encontro Regional da ABEM/Sul - Associação Brasileira de Educação Musical, 2007
Educação	Stela Maria Meneghel; C. Kreisch; Rozenei M. W. Cabral; Marilene de L.K. Schramm	Avaliação do ensino em curso superior de Teatro - Usos e Sentidos	I Seminário de Estudos Teatrais, 2007, Blumenau. Anais do I Seminário de Estudos Teatrais. , 2007
Educação	Stela Maria Meneghel; D. P. Delagnolo; C. Kreisch; Rozenei M. W. Cabral; Marilene de L.K. Schramm; Sheila Luzia Maddalozzo	Estudo sobre os cursos de Artes Visuais, Música e Teatro-Interpretação	Congresso da Federação dos Arte Educadores do Brasil, 2007, Florianópolis. Anais do Congresso dos Arte Educadores do Brasil. , 2007.
Educação	Stela Maria Meneghel; D. P. Delagnolo; C. Kreisch; Rozenei M. W. Cabral; Sheila Luzia Maddalozzo	Avaliação no Ensino de Arte	4º Seminário Estadual de Arte na Educação, 2007, Blumenau. Anais do IV Seminário de Arte na Educação. , 2007
Educação	Stela Maria Meneghel; Fabiane Robl	Desafios da produção de conhecimento em educação	30ª.Reunião da ANPEd:, 2007, Caxambu.

	Joyce Wassem	- Perspectivas Institucionais e de Programas de Pós-Graduação	Anais da 30ª.Reunião da ANPEd. , 2007

Tabela 8p – Artigos publicados (resumo publicado em evento científico e cultural) por departamento

DEPTO	AUTOR(ES)	TÍTULO DA PUBLICAÇÃO	VEÍCULO
Educação	Cristiane Inês Musa; Lilian Blanck de Oliveira; Rafaela Vieira	Educação Ambiental: Desafios e perspectivas a partir das relações entre conhecimento religioso e meio ambiente	Anais do III Seminário de Educação Ambiental e VI Seminário de Educação Ambiental: Saber ambiental. Santa Cruz do Sul:UNISC
Educação	Heloisa Cristina Schuster Vânia Tanira Biavatti	Que Qualidade é essa Uma análise do conceito de qualidade veiculado na política nacional de educação infantil.	Congresso de Educação Infantil SESC – Araraquara.
Educação	Osmar de Souza	Quando o texto responde pelo desempenho leitor	Anais do V Congresso Internacional de Educação- Unisinos, ago. 2007
		Alfabetização e Letramento: Aproximações e estranhamentos	Anais do II Encontro de Língua e Literatura- FURB, outubro de 2007
		Dimensões de letramento na alfabetização	Anais do XVIII Cellip (centro de estudos lingüísticos e literários do Paraná), na UEPG, outubro 2007
Educação	Simone Riske-Koch	Proposta Curricular de Ensino Religioso: um olhar discursivo	Anais do II Encontro de Estudos e Pesquisa em Língua e Literatura. NEL/FURB. ISBN 978-85-7114-176-6
Letras	Maristela Pereira Fritzen	"Ich kann mein Name mit letra junta und letra solta schreiben": alternância de código em uma escola rural em zona de imigração	Caderno de Resumo – 16. InPLA (Intercâmbio de Pesquisas em Lingüística Aplicada)
		"Ich spreche anders, aber das ist auch Deutsch": o contato/conflito lingüístico em uma comunidade rural teuto-brasileira no Sul do Brasil	Anais – VIII Congresso Brasileiro de Lingüística Aplicada
		"A gente capta melhor em alemão": o bilingüismo em uma comunidade rural teuto-brasileira em Santa Catarina	Caderno de Resumo – XIII SETA (Seminário de Teses em Andamento)
Educação	Julianne Fischer Ana Paula Fischer Hort Jussara Maria Maçaneiro	Políticas Públicas Inclusivas: o que os gestores têm a ver com isso?	VI Encontro Regional da ANPAE Sudeste e Reunião da ANPAE-MG
Educação	Julianne Fischer Milene Besen Bylaardt	Inclusão: um caminho sem volta?	30ª Reunião Anual da Anped

Educação	Urbaneski, V., Lamar A. R.	Filosofia e Ciência Cognitivas: Educação In: Simpósio sobre Ensino de Filosofia, 2007, Campinas, São Paulo.	Resumos do Simpósio sobre Ensino de Filosofia. FE/UNICAMP. 2007
Educação	Coordenadora: Maria Selma Grosch, (Pedagogia). Extensionistas: Professoras: Maria Goretti C. C. Ferreira (Artes)**;** Neide de Melo Aguiar Silva (Mestrado em Educação); Roseli Nazário (Pedagogia). Acadêmicas: Josiane Schingmann (Pedagogia); Lara A. Lissarassa Reisdorfer (Mestrado em Educação); Magda S.Cipriani (Pedagogia)	Formação de Profissionais da Educação: Ações e Políticas de (Inter)Mediação na Profissionalidade docente	Anais do Evento: MIPE/2007 – Mostra Integrada de Pesquisa e Extensão -FURB
Educação	Stela Maria Meneghel; D. P. Delagnolo; C. Kreisch; Rozenei M. W. Cabral; Marilene de L.K. Schramm	A avaliação no Ensino de Arte na Universidade	III Seminário das Licenciaturas, 2007, Blumenau
Educação	Stela Maria Meneghel; Patrícia da Silva	A Educação Infantil Pós Ldb/96: Apontamentos Históricos e Políticos em Guaramirim	I Mostra Integrada de Pesquisa e Extensão., FURB - 2007.
Educação	Stela Maria Meneghel; Délcio Cesar Dallagnollo	A Formação em Educação Superior em Turismo: Uma Visão a partir do Estágio	I Mostra Integrada de Pesquisa e Extensão. , FURB - 2007.
Educação	Stela Maria Meneghel; Joyce Wassem	A Produção de Conhecimento em Educação – Desafios para Pesquisadores, Programas de Pós-Graduação e Instituições Emergentes	I Mostra Integrada de Pesquisa e Extensão. , FURB - 2007.
Educação	Stela Maria Meneghel; T. J. Silva	A produção de dissertações e teses sobre educação superior no Brasil – O período 1985-1994	I Mostra Integrada de Pesquisa e Extensão, 2007, Blumenau.
Educação	Stela Maria Meneghel; E. Russi	Avaliação de uma política pública de financiamento ao estudante de IES privada em SC: ART. 170 In	I Mostra Integrada de Pesquisa e Extensão, 2007, Blumenau.
Educação	Stela Maria Meneghel; D. P. Delagnolo; C. Kreisch; Rozenei M. W. Cabral; Marilene de L.K. Schramm; Sheila Luzia Maddalozzo	Estudo sobre os cursos de Artes Visuais, Música e Teatro-Interpretação	Congresso da Federação dos Arte Educadores do Brasil, 2007, Florianópolis.
Educação	Stela Maria Meneghel; C. Kreisch	Avaliação em Artes Visuais/FURB – Indícios de uma prática avaliativa emancipadora.	I Mostra Integrada de Pesquisa e Extensão, 2007, Blumenau.
Educação	Stela Maria Meneghel; D. P. Delagnolo	Avaliação no ensino de Artes na Universidade: estudo sobre cursos de música e teatro-interpretação.	I Mostra Integrada de Pesquisa e Extensão, 2007, Blumenau.
Educação	Stela Maria Meneghel; Kellin Danielski	O currículo integrado em enfermagem – Um estudo da experiência da FURB.	I Mostra Integrada de Pesquisa e Extensão, 2007, Blumenau.

Educação	Ernesto Jacob Keim	Ecopedagogia: uma proposta de educação que tenha a vida como referência	Anais do Simpósio Internacional O Futuro da Autonomia Unissinos – São Leopoldo
Educação	Ernesto Jacob Keim	Ecopedagogia como ação para a Autonomia e Liberdade: Guitiérrez e Freire em diálogo com princípios eco-vitais	Anais do 8º Fórum de Estudos: leituras de Paulo Freire UPF - Passo Fundo

Tabela 8q- -Artigos publicados (artigo em jornal) por departamento

DEPTO	AUTOR(ES)	TÍTULO DA PUBLICAÇÃO	VEÍCULO
Educação	Roseli Nazário	Secretaria de Educação inicia processo de capacitação de professores em parceria com a FURB	Setor de divulgação da Prefeitura Municipal de Brusque
Educação	Ernesto Jacob Keim	Ética e Moral e seu lugar Hoje	NovOlhar – São Leopoldo
Educação	Ernesto Jacob Keim	Diferentes modos de vida	NovOlhar – São Leopoldo

Tabela 8r – Dissertações de mestrado defendidas na FURB

TÍTULO	AUTOR	ORIENTADOR	BANCA EXAMINADORA	DATA
A Educação como principal notícia: uma análise do telejornal do Canal Futura	Roberta Meyer Miranda	Maria da C. Lima de Andrade	Mônica Fantin Otília L. de O. M. Heinig Osmar de Souza	14/02/07
Envelhecimento humano e uma pedagogia para o cuidado	Rosane T. Beck Campanelli	Ernesto Jacob Keim	Agostinho Both Neide de Melo Aguiar e Silva Adolfo Ramos Lamar	14/02/07
A construção da autoria: olhares para os momentos de produção textual em sala de aula	Flávia Rosilena Poffo	Otília L. de O. M. Heinig	Cátia de Azevedo Fronza Osmar de Souza Maria da C. Lima de Andrade	15/02/07
CDF, gente boa!: um estudo sobre as categorias do juízo estudantil	Susane Schneider	Gilson R. de Medeiros Pereira	Nadir Zado Neide de Melo Aguiar e Silva Stela Maria Meneghel	16/02/07
Interdisciplinaridade: a busca de um projeto de quarta fase do curso de Nutrição da FURB	Flávia Busch Gorz	Julianne Fischer	Ecleide Cunico Furlanetto Gilson R. de Medeiros Pereira Stela Maria Meneghel	22/02/07
E aí: as crianças escrevem... reflexões a partir da escrita na escola	Marili Pering	Osmar de Souza	Ana Maria Netto Machado Otília L. de O. M. Heinig	22/02/07

			Neide de Melo Aguiar e Silva	
Processo identitário docente na Educação Infantil: entre constituições e prescrições	Andréa Moreira Silveira	Osmar de Souza	Valéria Ferreira Ernesto Jacob Keim Otília L. de O. M. Heinig	23/02/07
Bem-vindos ao Planeta Letrado: contos e encantos de uma festa escolar	Sandra Regina Cláudio Bugmann	Maria da C. Lima de Andrade	Terezinha Maria Cardoso Otília L. de O. M. Heinig Osmar de Souza	23/02/07
(Des)alienação na Pedagogia do desenvolvimento de competências	Jaqueline Branco Pucci	Lauro Carlos Wittmann	Araci Hack Catapan Ernesto Jacob Keim Osmar de Souza	26/02/07
Práticas emancipadoras e gestão escolar: desafios de uma construção	Célia Regina Appio	Stela Maria Meneghel	Araci Hack Catapan Adolfo Ramos Lamar Otília L. de O. M. Heinig	26/02/07
Filosofia do artefato: um estudo a partir do computador na escola	Alexandre Ari Monich	Adolfo Ramos Lamar	Reinaldo Matias Fleuri Ernesto Jacob Keim Osmar de Souza	27/02/07
A prdução científica de um Progra de Pós-Graduação em Educação periférico: um estudo sobre a FURB	Joyce Wassem	Stela Maria Meneghel	Marília Costa Morosini Gilson R. de Medeiros Pereira Maria da C. Lima de Andrade	06/03/07
Até a quarta série está bom: compreendendo o processo inclusivo das pessoas com deficiência no Município de Massaranduba/SC	Milene Besen Bylaardt	Julianne Fischer	Cláudio Roberto Baptista Otília L. de O. M. Heinig Stela Maria Meneghel	09/03/07
Formação Continuada de professores alfabetizadores: representações e sentidos	Kátia Solange Coelho Rafaeli	Neide de Melo Aguiar e Silva	Luciane Maria Schlindwein Osmar de Souza Otília L. de O. M. Heinig	30/05/07
O discurso de autoridade na sala de aula de Ensino Superior	Teresa Jovita B. Vieira Willrich	Hilário Inácio Bohn	Viviane Maria Heberle Osmar de Souza Gilson R. de Medeiros Pereira	22/06/07
As Artes Visuais e o conhecimento sensível do Autista: um estudo de caso	Mirian Jane de M. Plácido	Julianne Fischer	Maria Lúcia Batzat Duarte Stela Maria Meneghel Maria da C. Lima de Andrade	30/07/07
O Eu e o Outro na Educação: uma abordagem filosófica a partir de Emanuel Levinás e Enrique Dussel	Rodolfo Stringari	Ernesto Jacob Keim	Marcelo Fabri Julianne Fischer Adolfo Ramos Lamar	24/08/07
Interculturalidade e o Ensino Religioso: olhares e leituras a partir de uma experiência pedagógica	Francisca Helena Danieliczen	Ernesto Jacob Keim	Reinaldo Matias Fleuri Julianne Fischer Adolfo Ramos Lamar	29/08/07

Os dizeres dos alunos participantes do projeto Novas Possibilidade de Ensino e Aprendizagem (NPEA) sobre o rendimento escolar: um estudo de caso	Carla Klemz Rosemann	Julianne Fischer	Valéria Silva Ferreira Gilson R. de Medeiros Pereira Neide de Melo Aguiar e Silva	30/08/07
História as idéias, idéia das histórias: gênese e identidade do curso de Pedagogia da Associação Catarinense de Ensino	Marília Ravizza	Maria Salett Biembengut	Carlos Coutinho Batalha Neide de Melo Aguiar e Silva Ernesto Jacob Keim	30/08/07
Saberes e fazeres das escolas multisseriadas de Benendito Novo	Marlei Adriana Beyeir	Maria Salett Biembengut	Carlos Coutinho Batalha Ernesto Jacob Keim Neide de Melo Aguiar e Silva	31/08/07
Educação e jovens e adultos: uma discussão sobre a formação docente	Mariúde Righetto Antunes	Ernesto Jacob Keim	Adriana Dickel Otília L. de O. M. Heinig Julianne Fischer	14/09/07
Os signos educativos presentes no cinema: uma análise dos filmes dos Trapalhões da década de 1980	Rafael José Bona	Maria Salett Biembengut	Verônica Gesser Otília L. de O. M. Heinig Maria da C. Lima de Andrade	27/09/07
Trajetórias escolares e empregabilidade: um estudo sobre a inserção do jovem no mercado de trabalho	Alessandra Helena Wiederkehr	Gilson R. de Medeiros Pereira	Lindomar Wessler Boneti Osmar de Souza Maria da C. Lima de Andrade	16/10/07
Formação e a forma da ação: representações sociais de professores das séries inicias	Isolene Lehmkuhl	Neide de Melo Aguiar e Silva	Leda Scheibe Ernesto Jacob Keim Osmar de Souza	08/11/07
Ontologia e Ética como referenciais para a Educação em Saúde	Roberto Luiz Evaristo Berndt	Ernesto Jacob Keim	Ireno Antônio Berticelli Neide de Melo Aguiar e Silva Gilson R. de Medeiros Pereira	14/12/07

Tabela 8s – Eventos promovidos por departamento

DEPTO	TÍTULO DO EVENTO	TIPO DE EVENTO	PERÍODO	PARTICIPANTES
Educação	XIX Simpósio Catarinense de Administração da Educação e VII Seminário Estadual de Políticas e Administração da Educação.	Simpósio e Seminário	23 a 25 de setembro de 2007	Secretaria de Estado da Educação, Ciência e Tecnologia – SC; GERED – Gerencia Regional de Educação de Blumenau; SEMED Blumenau; AAESC – Associação dos Administradores Escolares de SC; ANPAE-SC – Associação Nacional de Política e Administração de Ensino de SC

PROEN/ CCE	III Seminário das Licenciaturas	Regional	01 e 02 de junho de 2007.	Docentes e discentes da FURB e da rede municipal e estadual de ensino
Artes	Fenatib – Oficina Porão	Espetáculo Teatral: UN RATONCITO Y LA LUNA	27/09/2007	Coodernação: Pita Belli e alunos de Teatro
Artes	"4º Seminário Estadual de Arte na Educação"	Seminário Estadual	13 e 15 /6/2007	Alunos e professores que atuam no magistério de ensino superior de instituições que possuem curso de formação de professores de Artes no Estado de Santa Catarina. Contou também com professores que atuam na rede municipal e estadual de ensino de Blumenau e região.
Artes	Fenatib	Mesa Redonda: Teatro-Educação	27/09/2007	Coordenação: Pita Belli e alunos de Teatro
Artes	Prática de Montagem	Espetáculo: Rascunho para Teatro II	29/11/2207 a 02/12/2007	Profs. Patrícia de Borba, Olívia Camboim Romano, Fábio Hostert, André Ricardo de Souza e acadêmicos: Kaio Armando G.Bergamim, Gisele C. Reis, Jaqueline da Silva, Victor Hugo C. Oliveira e Walkiria Emanuelle Barbaresco
Artes	X Encontro Regional da ABEM Sul	Encontro Científico	23 a 25/08/2007	141
Artes	III Seminário das Licenciaturas da FURB	Oficina: Introdução à Maquiagem	1/06/2007	Prof Olívia Camboim Romano
Artes	Finalizarte	"A canção de Amor e de Morte do Porta-Estandarte Cristóvão Rilke" Leitura 1	25/06/2007	Prof Roberto Carlos Murphy e acadêmicos: Victor Hugo C. Oliveira e Viviane Wagner
Artes	Finalizarte	"Retrato Brasileiro" (Baden – Powell)	25/06/2007	Prof Renato Mor e acadêmico Caio Fernando Fava Ferrarezi.
Artes	Finalizarte	"Praise God" – Cânone (Thomas Tallis)	25/06/2007	Prof Renato Mor e acadêmicos: Andréia Aparecida Tarter, Caio Fernando Fava Ferrarezi, João Mateus da Rosa, Laís de Faria Ewald.
Artes	Finalizarte	Coral	25/06/2007	Prof Eusébio Nicolau Kohler e Coral
Artes	Finalizarte	"Minueto em Lá Menor" (Leopold Mozart)	25/06/2007	Prof Renato Mor e acadêmicos: Tiago Mateus Machado, Gadiego Leis Barbosa.
Artes	Finalizarte	"Fuga" (J. Pachelbel)	25/06/2007	Acadêmicos: Felipe Correa Santiago, Tatiane Rachadel Pereira dos Santos.
Artes	Finalizarte	"A canção de Amor e de Morte do Porta-Estandarte Cristóvão Rilke" Leitura 2	25/06/2007	Prof Roberto Carlos Murphy e acadêmicos: Jaqueline da Silva, Renata R. Proencio; Walkiria Barbaresco, Kaio A. Gomes Bergamin, Gisele B.

				Hadlich, Gisele Reis.
Artes	Finalizarte	“Minueto em Ré Maior” (Anônimo)	25/06/2007	Prof Renato Mor e acadêmicos: Ana Paula Evaristo Russi, Mariana Bertoldi.
Artes	Finalizarte	“Inperayritz de la Ciutat Joyosa” (Llibre Vermell de Montserrat)	25/06/2007	Prof Renato Mor e acadêmicos: Aline Carolina Barth, Darlan Carlos Dias, Itamar Nunes Cabral, Prof Renato Mor e acadêmicos: Tereza Cristina Benevenutti
Artes	Finalizarte	“Solfeggio” (Arvo Pärt)	25/06/2007	Prof André Ricardo de Souza, Acadêmicos: Andréia Aparecida Tarter, Caio Fernando Fava Ferrarezi, Caroline Fernandes, Clara Farias Mendes, Felipe Correa Santiago, Gadiego Leis Barbosa, Jenifer Prette, Jurian Guilherme Sutter Silveira, Lais de Faria Ewald, Mariana Bertoldi, Marlene Kurz Thiel, Monica Kropp, Mônica Maria Schlingmann, Paulo Lacerda, Rodrigo Marcelo Borges, Ruana Maria Gartner, Suelen Jaqueline Hostert Mondini, Tatiane Rachadel Pereira dos Santos, Tiago Mateus Machado.
Artes	Finalizarte	“Little Jack” – Cânone (Anônimo)	25/06/2007	Prof Renato Mor e acadêmicos: Emerson Roepke, Jenifer Prette, Tatiane Rachadel Pereira dos Santos.
Artes	Finalizarte	“Douce Dame Jolie (G. Machaut	25/06/2007	Prof Renato Mor e acadêmicos: Aline Carolina Barth, Ana Claudia Dalri, Andressa Rissi, Darlan Carlos Dias, Deise Priscila Delagnolo, Denise da Costa Rodrigues, Gustavo Leandro de Souza, Itamar Nunes Cabral, Marcelo de Paula, Sinclair Luiz Lunelli, Tereza Cristina Benevenutti.
Artes	Finalizarte	“Minueto em Lá Menor” (J. S. Bach)	25/06/2007	Prof Renato Mor e acadêmico: Tiago Mateus Machado.
Artes	Finalizarte	“Prelúdio 3“ (Heitor Villa-Lobos)	25/06/2007	Prof Renato Mor e acadêmico: Pablo de Mello Heredia.
Artes	Finalizarte	“Tart Ara Mon Coeur” (J. Molinet)	25/06/2007	Prof Renato Mor e acadêmicos: Aline Carolina Barth, Ana Claudia Dalri, Andressa

				Rissi, Darlan Carlos Dias, Deise Priscila Delagnolo, Denise da Costa Rodrigues, Gustavo Leandro de Souza, Itamar Nunes Cabral, Marcelo de Paula, Sinclair Luiz Lunelli, Tereza Cristina Benevenutti.
Artes	Finalizarte	"2 Ductias"	25/06/2007	Prof Renato Mor e acadêmicos: Aline Carolina Barth, Ana Claudia Dalri, Andressa Rissi, Darlan Carlos Dias, Deise Priscila Delagnolo, Denise da Costa Rodrigues, Gustavo Leandro de Souza, Itamar Nunes Cabral, Marcelo de Paula, Sinclair Luiz Lunelli, Tereza Cristina Benevenutti.
Artes	Finalizarte	"Por um Fio"	26/06/2007	Prof Ivana Deeke Fuhrmann e acadêmicos: Jaqueline da Silva; Kaio Armando Gomes Bergamim Victor Hugo C. Oliveira e Walkiria Emanuelle Barbaresco
Artes	Finalizarte	" A margem da Vida" de Tennessee Williams	26/06/2007	Prof Olívia Camboim e acadêmicos: Adriano Amaral, Cheila de Oliveira, Daidrê Amorim, Douglas Leoni, Gisele Carla Reis, Kátia Ziener, Renata Proêncio.
Artes	Finalizarte	" Song for Derek" "The Magic Island"	26/06/2007	Prof Dayro Bornhausen e acadêmicos: Angela Mekelburg, Carmen D. Friesen, Cristiano X. de Lima, Eduardo Pedrini, Emilio Hentschel, Jessica de Souza Pinheiro, João G.How. Juliana Schuetze, Lauro Wendorf Junior, Mareike Valentin, Mariano D. Becker Junior, Monica Kormann Vale, Paula Tessarolo, Susimara C. Bastos, Taylise Volgelbacher
Artes	Finalizarte	"Belle Qui Tiens ma vie" (T.Arbeau)	26/06/2007	Prof Renato Mor e acadêmicos: Ana Paula Rechenberg, Cristian Peracchi da Silva, Kamila Laghammer Arza Bez, Lídia Caroline de Souza Araujo e Sibylla Mayara Maul.
Artes	Finalizarte	" Bransle de Bourgogne" (Anônimo)	26/06/2007	Prof Renato Mor e acadêmicos: Raphael Sergio Paterno, Samuel Gessner, Pedro Ricardo Reichert, Jaime Israel Barboza Amorim, Clebson da Rosa Lima.

Artes	Finalizarte	" Pavane dof Huntington" (Anônimo)	26/06/2007	Prof Renato Mor e acadêmicos: Julio Cezar Vieira, Rafael Henrique Martins Zang, Clelione Maria da Silva, Juliana Vendrami, Daniela Kratz, Adriano Rafael Maia.
Artes	Finalizarte	" 10 Sinfonia da Synphonie III" (1650) Heinrich Schütz (1585-1672)	26/06/2007	Prof Melita Bona e acadêmicos: Jurian Guilherme Sutter Silveira, Ruana Maria Gärtner, Suelen Jaqueline Hostert Mondini
Artes	Finalizarte	" Pavane Lesquercarde" Pierre Phalèse(1571) "Tambourin" La Borde (1780)	26/06/2007	Prof Melita Bona e acadêmicos: Caroline Fernandes, Clara F. Mendes, Guilherme A. Christen, Jurian G.S.Silveira, mariana Carbonera, Marlene K. Thiel, Mônica Kropp, Mônica Schlingmann, Paulo Lacerda, Ruana M. Gärtner¨e Suelen J.H. Mondini.
Artes	Finalizarte	" Irlandaise" (C.Bolling)	26/06/2007	Prof Renato Mor e acadêmicos: João Gustavo Howe Bridi e Cíntia Torresani
Artes	Finalizarte	"Sicilienne" (G.Fauré)	26/06/2007	Prof Renato Mor acadêmicas: Bárbara Cristofolini e Cíntia Torresani
Artes	Finalizarte	" Serenade" (F.Schubert)	26/06/2007	Prof Renato Mor e acadêmicos: Luiz Roberto Lenzi e Cíntia Torresani
Artes	Finalizarte	"Camino de Felanitx" (E.Thorlaksson)	26/06/2007	Prof Renato Mor e acadêmicos: Juliana Helena Furlan, Juliano Barcelos Henning, Marcelo Brueckheimer Branco, Itamar Nunes Cabral e William Pofahl.
Artes	Finalizarte	"Jorge do Fusa – Garoto" Aníbal Augusto Sardinha	26/06/2007	Prof Renato Mór e acadêmico: William Pofahl
Artes	Finalizarte	"Água e Vinho" Egberto Gismonti	26/06/2007	Prof Renato Mor e acadêmicos: Rafael Henrique Martins Zang e Pablo de Mello Heredia
Artes	Finalizarte	1º. Ato de " O Noviço" de Martins Pena	26/06/2007	Prof Olívia Camboim e acadêmicos: Jaqueline da Silva, Kaio A.Gomes Bergamin, Michele Mafra, Victor Hugo de Oliveira, Viviane Wagner e Walkiria E.Barbaresco
Artes	Finalizarte	"Improvisação A, Improvisação B, Improvisação C e Improvisação D"	26/06/2007	Prof Pita de Borba e acadêmicos da 1ª. Fase de Teatro

Artes	Finalizarte	Instalação e Objetos dos alunos de Elementos da Linguagem Visual.	25/06/2007 e 26/06/2007	Prof Lindamir Junge
Artes	Finalizarte	Exposição dos Alunos de Escultura	25/06/2007 e 26/06/2007	Prof Roseli K. Moreira
Artes	Finalizarte	Exposição dos alunos de prática de Ensino em Artes Plásticas III	25/06/2007 e 26/06/2007	Prof Maria Goreti C.C.Ferreira
Artes	Finalizarte	Exposição dos alunos de Pintura – Pintando o Sete	25/06/2007 e 26/06/2007	Prof Rosana R.S.Dominguez
Artes	Finalizarte	"Dança Contemporânea – Cada Um"	03/12/2007	Prof Ivana Deeke Fuhrmann e acadêmicos: Jaqueline, Kaio, Victor Hugo, Walkiria e Gisele
Artes	Finalizarte	"Matelot" (G. F. Händel)	03/12/2007	Prof Renato Mor e acadêmicos: Ana Claudia Dalri , Denise da Costa Rodrigues, Gustavo Leandro de Souza, Sinclair Luiz Lunelli e Tereza Cristina Benevenutti
Artes	Finalizarte	"Bist du bei mir" (J. S. Bach & G. H. Stölzel)	03/12/2007	Aline Carolina Barth e Andressa Rissi
Artes	Finalizarte	"Rodriguesca" (Javier Riba) Allegro/Andante lento/Allegro vivo	03/12/2007	Prof Renato Mor e acadêmicos: Ana Paula Evaristo Russi/Andréia Aparecida Tarter/ Emerson Roepke/ Gadiego Leis Barbosa/ Jenifer Prette/João Mateus da Rosa/Laís de Faria Ewald/Mariana Bertoldi/Tatiane Rachadel Pereira dos Santos/Tiago Mateus Machado
Artes	Finalizarte	"Estudo 10" (Matteo Carcassi)	03/12/2007	Acadêmico:Tiago Mateus Machado
Artes	Finalizarte	"Estudo 19" (Matteo Carcassi)	03/12/2007	Acadêmica: Laís Faria Ewald
Artes	Finalizarte	"Rosa Felice" (Marco Fabrizio Caroso) "La Fedelta D'Amore" (Cesare Negri)	03/12/2007	Acadêmicas: Ana Paula Russi e Monica Kropp
Artes	Finalizarte	"Estudo 16" (Matteo Carcassi)	03/12/2007	Acadêmica: Ana Paula Russi
Artes	Finalizarte	"Tango Del Angel" (A. Piazolla)	03/12/2007	Prof Renato Mor e acadêmicos: José Aurélio Pereira Junior, Juliano Barcelos Henning, Juliana Helena Furlan, Marcelo Brueckheimer Branco, William Pofahl
Artes	Finalizarte	"Andante" (G. P. Telemann)	03/12/2007	Acadêmicos: Rafaela Carine Lach; violões: José Aurélio Pereira Junior, Juliano Barcelos Henning, Juliana Helena Furlan, Marcelo Brueckheimer Branco, William Pofahl

Artes	Finalizarte	"Sicilienne" (C. Fauré)	03/12/2007	Acadêmicas: Barbara Cristofolini Cintia Torresani
Artes	Finalizarte	"Tico-tico no fubá" (Zequinha de Abreu)	03/12/2007	Prof Melita Bona e acadêmicas: Clara Faria Mendes e Monica Kropp
Artes	Finalizarte	"Teresinha de Jesus" (Arr. Karl Marx) "Sambalelê" (Arr. Karl Marx) "Oh, when the Saints–spiritual" (Arr. Brian Bonsor) "Serenade" (W. A. Mozart)	03/12/2007	Prof Melita Bona e acadêmicos: Ângela Mekelburg, Carmen D. Frieser, Eduardo Pedrini, Cristiano X. de Lima, Emilio Hentschel, Jessica de S. Pinheiro, João G.H.Bridi, Juliana Schuetze, Lauro Wendorf Junior, Mariano Daniel Becker Jr, Taylise Volgelbacher.
Artes	Finalizarte	"Polca op. 308 – nº 2" (Ernesto Becuca)	03/12/2007	Acadêmicos: Tatiane Rachadel e Mariano Becker Sara A. M. Pfau
Artes	Finalizarte	"O cavaleiro fantástico" (Lorenzo Fernandez)	03/12/2007	Acadêmicos: Jenifer Prette e Emerson Roepke
Artes	Finalizarte	"Sonatina" op. 151 nº1 – II movimento (Diabelli)	03/12/2007	Acadêmico: Ruana M. Gartner
Artes	Finalizarte	"Invitation to the blues" (Gerald Martin)	03/12/2007	Acadêmica: Suelen Jaqueline H. Mondini
Artes	Finalizarte	"Villancico" (Marisa Stein)	03/12/2007	Acadêmicos da 4ª Fase
Artes	Finalizarte	"The Entertainer"	03/12/2007	Acadêmica: Ana Paula Evaristo Russi
Artes	Finalizarte	"A Pequena Vendedora de Fósforos"	03/12/2007	Prof Fábio Hostert e acadêmicos da 2ª Fase
Artes	Finalizarte	"Suíte Cabaret"	03/12/2007	Prof Eusébio Kohler e acadêmicos da 4ª fase
Artes	Finalizarte	"Exposição de Artes Visuais"	03/12/2007 e 04/12/2007	Prof Rozenei M. W. Cabral e acadêmicos da 4ª Fase
Artes	Finalizarte	"Tradução Intersemiótica de Hai Kai"	03/12/2007 e 04/12/2007	Prof Sheila Maddalozzo e acadêmicos: Adriana, Ana Paula, Clarice, Juliana e Tatiana
Artes	Finalizarte	Exposição de trabalhos de alunos- cerâmica	3/12/2007 a 5 /12/2007	Prof Roseli Moreira e Acadêmicos da 4. fase artes visuais(2007/2)
Artes	Finalizarte	Exposição de trabalhos de alunos- instalação	21/11/2007 a 5/12/2007	Prof Roseli Moreira e acadêmicos da 8. fase de artes visuais(2007/2)
Artes	Exposição	Exposição de trabalhos de alunos – escultura em pedra-sabão na Biblioteca Central	21/11/2007 a 5/12/2007	Prof Roseli Moreira e Acadêmicos da 8. fase de artes visuais(2007/2)
Artes	Finalizarte	"A Busca"	03/12/2007 e	Prof Rosana R. S. Dominguez e acadêmicos da

			04/12/2007	6ª e 7ª Fase
Artes	Finalizarte	"Aquele que diz sim": um exercício	04/12/2007	Prof Olívia Camboim e acadêmicos Adriano Amaral, Cheila de Oliveira, Daidrê Amorim, Douglas Leoni e Renata Proencio
Artes	Finalizarte	Fragmentos de "Um bonde chamado desejo"	04/12/2007	Prof Olívia Camboim e acadêmicos: Ana Cristina da Silva, Angelene Lazzareti, Bianca Dutra, Bruna Moraes, Edegar Starke, Jorge Gumz, Juliana Dias, Kethlin Gusawa, Kriséven Campana, Odessa dos Santos, Priscila Sgrott, Suelen Junkes, Viviane Wagner
Artes	Finalizarte	"Improvisação"	04/12/2007	Prof Renato Mor e acadêmicos: Jurian Sutter Silveira Tiago Mateus Machado
Artes	Finalizarte	"Once in a royal David's city" (tradicional) "O little town of bethelhem" (tradicional) "L'arboscello ballo furlano" (G. Mainerio) "Rondeau" (H. Purcell)	04/12/2007	Prof Renato Mor e acadêmicos: Ana Paula Rechenberg, André A. Brandt, Clelione Maria da Silva, Daniela Kratz, Jaime I. B. Amorim, Júlio César Vieira, Kamila L. A. Bez, Lidia C. S. Araujo, Marcelo F. Magalhães, Raphael S. Paterno, Samuel Gessner e Sibylla M. Maul.
Artes	Finalizarte	"Sururu na cidade" (Zequinha de Abreu)	04/12/2007	Prof Sara A. M. Pfau e acadêmica Jurian Sutter Silveira
Artes	Finalizarte	"Prelúdio OPUS em Mi menor (Chopin)	04/12/2007	Acadêmico: Tiago Mateus Machado
Artes	Finalizarte	"Cidades"	04/12/2007	Prof Pita Belli e acadêmicos da 2ª Fase
Artes	Finalizarte	Documentário: "Um olhar sobre a rotina do teatro"	04/12/2007	Prof Lindamir Junge e acadêmicos Fernanda Souza, Greyci Buzzi, Joceli Padilha
Artes	Finalizarte	Documentário: "Artes Visuais e suas diversas linguagens"	04/12/2007	Acadêmicos: Cristiane Kreisch, Marina C. Henrique, Edijara Serpa e Jaison R. Carvalho
Artes	Finalizarte	Documentário: "Música 2007"	04/12/2007	Acadêmicos: Jaqueline Müller, Sandra Maria Rech e Valéria Ferreira.
Artes	Finalizarte	Grupo Improviso	04/12/2007	Direção: Natália Corradi Curioletti Atores: Anelise Kunz e Diego Negherbon Produção: Tharita Ariane Tiago
Educação	I Simpósio sobre Ensino de Filosofia da Faculdade de Educação da UNICAMP	Nacional	13/12/2007	Adolfo Ramos Lamar (Membro do Comitê Científico e Coordenador de Mesa Redonda)

Educação	Avaliação das atividades de Formação Continuada	Seminário	19/12/2007	25 Professores da Educação Fundamental da Rede Municipal de Timbó 11 Professores Formadores da FURB.
Educação - PPGE	V Simpósio de Educação - FURB	Simpósio	29 e 30 Novembro	Stela Maria Meneghel
Educação	I Intercâmbio Acadêmico Internacional entre a Universidade Regional de Blumenau e a Alanus Hochshule de Alfter bei Bonn: Mini-curso Pedagogia Waldorf e a Escola Convencional	Seminário	28 à 30 de Março	80
Educação	I Intercâmbio Acadêmico Internacional entre a Universidade Regional de Blumenau e a Alanus Hochshule de Alfter bei Bonn: Mini-curso Pedagogia Waldorf e a Escola Convencional	Mini-curso	28 à 30 de Março	22

Tabela 8t: Projetos de pesquisa

TÍTULO	PESQUISADOR	INÍCIO
Epistemologia e Pesquisa em Educação	Adolfo Ramos Lamar	2001
Ontologia/Existência, Ética e Ecopedagogia	Ernesto Jacob Keim	2005
Ecopedagogia e Escolaridade	Ernesto Jacob Keim	2005
A produção científica sobre Educação Superior no Brasil: 1968 2000	Stela Maria Meneghel	2002
Avaliação do Ensino de Artes na Universidade	Stela Maria Meneghel	2006
produção sobre Educação Superior (ES) em dissertações e teses no período 1986-1995	Stela Maria Meneghel	2006
Gestão Escolar e Processos de In(ex)clusão nas Escolas da Região de Blumenau	Julianne Fischer	2003
Formação de Professores	Julianne Fischer	2006
Escrever na escola e a questão da autoria	Osmar de Souza	2002
Investigação sobre formas de acompanhamento escolar em famílias de meios populares que apresentem êxito escolar relativo	Gilson Ricardo de Medeiros Pereira	2006
Desigualdades frente à escola e à cultura: investigação sobre o rendimento escolar das classes populares	Gilson Ricardo de Medeiros Pereira	2006
A Gestão e as condições institucionais de funcionamento da escola: estudo a partir das disposições do magistério	Gilson Ricardo de Medeiros Pereira	2007

Valores sócio-cognitivos que predispõem ao sucesso escolar e ao incremento das ambições sociais: investigação em famílias de meios populares que apresentem êxito escolar relativo	Maria da Conceição Lima de Andrade	2006
Desigualdades frente à escola e à cultura: Formas de transmissão da herança familiar e rendimento escolar diferencial em camadas médias	Maria da Conceição Lima de Andrade	2006
Reflexos da formação contínua de professores de Língua Portuguesa	Otília Lizete de Oliveira Martins Heinig	2005
As condições de letramento em comunidades de baixa renda	Otília Lizete de Oliveira Martins Heinig	2006
Gestão Local da Educação	Neide de Melo Aguiar Silva	2003
Mediação e Interação Virtual	Neide de Melo Aguiar Silva	2003
Matemática: a construção de sentidos	Neide de Melo Aguiar Silva	2003

8.13. Recursos Humanos

Tabela 8u: Recursos humanos

CCE	Nº de servidores		Horas semanais		Média h.semanais / servidor	
	I Sem.	II Sem.	I Sem.	II Sem.	I Sem.	II Sem.
Professor	87	77	2.269	2.278	26,08	29,58
Técnico-Administrativo	6	6	240	240	40	40
Docente + Técnico-Administrativo	**93**	**83**	**2.509**	**2.518**	**26,98**	**30,34**
Prestador de Serviço	-	-	-	-	-	-
Bolsista	6	6	120	120	20	20
TOTAL	**99**	**89**	**2.629**	**2.638**	**26,56**	**29,64**

8.14. Execução Orçamentária

Tabela 8v: Execução orçamentária

CCE	2006		2007		VARIAÇÃO	
DESCRIÇÃO	Orçado	Executado	Orçado	Executado	Exec./Orç.	Exec. 2006/2007
Receitas	**3.565.812**	**3.522.775**	**4.007.778**	**3.756.677**	**-6,3%**	**6,6%**
Despesas	**4.497.479**	**4.656.301**	**4.246.113**	**4.437.287**	**4,5%**	**-4,7%**
Pessoal e Encargos Sociais	4.199.649	4.469.909	3.961.283	4.322.218	9,1%	-3,3%
Material de Consumo	38.102	24.319	39.803	16.603	-58,3%	-31,7%
Passagens de Despesas de Locomoção	85.430	55.097	89.050	27.424	-69,2%	-50,2%
OST - Pessoa Física	79.770	67.228	83.246	39.228	-52,9%	-41,6%
OST - Pessoa Jurídica	70.528	29.873	71.631	30.279	-57,7%	1,4%
Equip. e Material Permanente	24.000	9.874	1.100	1.535	39,6%	-84,5%

9. CENTRO DE CIÊNCIAS DA SAÚDE

9.1. Atribuições do Centro de Ciências da Saúde

O Centro de Ciências da Saúde corresponde à Unidade Universitária que coordena os seguintes Departamentos e respectivos Cursos:

- Ciências Farmacêuticas (Curso de Farmácia e Curso de Nutrição);
- Educação Física e Desportos (Curso de Educação Física e Prática Desportiva PDE);
- Enfermagem (Curso de Enfermagem);
- Fisioterapia (Curso de Fisioterapia);
- Medicina (Curso de Medicina e Curso de Medicina Veterinária);
- Odontologia (Curso de Odontologia);
- Psicologia (Curso de Psicologia).

Compete ao Centro de Ciências da Saúde, conforme o Regimento Geral da Universidade, deliberar sobre os assuntos de natureza técnica, administrativa e funcional referente aos cursos que coordena, tendo como órgão executivo a Direção e, como órgão deliberativo, o Conselho do Centro.

9.2 Atividades desenvolvidas no ano

O Centro de Ciências da Saúde, dentro da filosofia de sua missão de melhorar as condições de ensino e melhoria de qualidade de vida da população, num trabalho conjunto de alunos e professores, procurou incrementar as ações de extensão, sempre visando o bem da coletividade, assim como diversificar e aumentar os trabalhos de pesquisa, para tanto deu continuidade ao trabalho de assessoria pedagógica para todos os cursos do CCS, incluindo eventos de formação docente com o apoio da Pró-Reitoria de Ensino de Graduação, apoiou as Semanas Acadêmicas bem como os Seminários, as Jornadas dos cursos; atuou na continuidade do processo de implantação do Hospital Universitário e do Ambulatório Integrado. Viabilizou a capacitação de docentes em cursos de mestrado e doutorado.

Mestrado em Ciências da Saúde: em 22 de novembro de 2007, foi realizado o I Worshop dos Grupos de Pesquisa do CCS, com os seguintes objetivos: apresentar os grupos de pesquisa do CCS; revelar os grandes potenciais para o desenvolvimento de trabalhos compartilhados; compartilhar linhas de pesquisa; facilitar a publicação interdisciplinar e, principalmente, discutir o Mestrado em Ciências da Saúde. Na ocasião os representantes dos Grupos de Pesquisa elegeram uma comissão de implantação do Mestrado em Ciências da Saúde, composta pelos seguintes docentes: Carlos Roberto de Oliveira Nunes, Cláudio Laurentino Guimarães, Deisi Maria Vargas, Edison Sanfelice André, Ernani Tiaraju de Santa Helena. Esta Comissão ficou com a incumbência de trabalhar no sentido de finalizar o projeto do Mestrado até o final de 2008.

Alguns cursos prestam serviços a comunidade em forma de atividades de estágio. Em 2007, os atendimentos estão expressos nas tabelas abaixo:

Tabela 9a: Clínica de Fisioterapia: atendimentos realizados em 2007

Prática Clínica Supervisionada I										
Período	**HSC UTI**	**HSI**	**HSC PSI**	**APAE**	**Amb. Neuro**	**Amb. Orto**	**Asilo**	**PSF**	**ABLUDEF**	**Total**
2007/1	192	580	125	415	701	1221	875	48	210	4367
2007/2	384	650	348	648	1086	1.260	650	150	314	5490
Total	**576**	**1230**	**473**	**1063**	**1787**	**2481**	**1525**	**198**	**524**	**9857**
Prática Clínica Supervisionada II										
Período	**HSC UTI**	**HSI**	**HSC PSI**	**APAE**	**Amb. Neuro**	**Amb. Orto**	**Asilo**	**PSF**	**ABLUDEF**	**Total**
2007/1	850	1440	750	982	986	1573	870	857	885	9193
2007/2	280	460	701	580	888	1048	1340	730	197	6224
Total	**1130**	**1900**	**1451**	**1562**	**1874**	**2621**	**2210**	**1587**	**1082**	**15417**

Tabela 9b: Clínica de Odontologia: atendimentos realizados em 2007

Número de Pacientes Agendados	Número de Pacientes Atendidos
9.621	9.199

A seguir apresentaremos as atividades desenvolvidas por outros projetos do Centro de Ensino de Saúde.

9.2.1. FURB Móvel

Com um mini auditório e um gabinete odontológico, o FURB Móvel foi oficialmente entregue à Universidade pelas empresas parceiras no empreendimento no dia 30/03/2006, em cerimônia oficial no pátio da Biblioteca Central da FURB.

O veículo foi doado à Instituição pela empresa Nossa Senhora da Glória, parceira dos projetos FURB Visita sua Cidade e FURB Visita sua Rua.

Outra parceira no empreendimento, a Olsen S/A, de Palhoça, fabricante de equipamentos odontomédicos, doou o consultório odontológico que foi instalado no FURB Móvel.

Também são parceiros do FURB Móvel o Governo do Estado, a Blucredi e a Blukit.

O Departamento de Odontologia mantém através do FURB Móvel o Programa de Extensão "FURB Móvel Promovendo Saúde Bucal e Cidadania". Este programa vincula 04 projetos direcionados às populações consideradas vulneráveis: a) Idosos institucionalizados; b) Crianças de escolas isoladas de Blumenau; c) Portadores de síndrome de Down e d) pacientes psiquiátricos em tratamento nos CAPS de Blumenau. O objetivo primordial do referido projeto é possibilitar o acesso à atenção básica em saúde bucal, na perspectiva de promoção de saúde, com seguimentos populacionais vulneráveis, através do FURB Móvel.

Revalidação do Reconhecimento junto ao CEE/SC: a partir de abril de 2007, iniciaram-se os preparativos para receber a Comissão do Conselho Estadual de Educação de Santa Catarina – CEE/SC, com o objetivo de obter a revalidação do reconhecimento do curso, em ação conjunta com a PROEN/DPE e a Coordenação do Colegiado do Curso de Odontologia.

9.3. Pós-Graduação

9.3.1. MINTER

Foi dada continuidade à realização do MINTER (Mestrado Interinstitucional em Saúde da Criança e do Adolescente) com a Unicamp, com duração de 24 meses (a partir da efetivação da matrícula como aluno regular), visando uma maior capacitação dos professores da área, tendo como Coordenadora a Profª. Deisi Maria Vargas.

Com 15 alunos matriculados regularmente e uma aluna na condição de ouvinte. No segundo semestre de 2007 foram desenvolvidas duas disciplinas obrigatórias em regime concentrado.

Dos 16 alunos integrantes do Programa, 02 pertencem ao curso de Nutrição, 02 ao curso de Medicina Veterinária, 01 ao curso de Fisioterapia e 11 ao curso de Medicina. Dos 16 projetos apresentados, 06 já foram aprovados, sendo que os demais encontram-se em elaboração e definição de ajustes pelos orientadores e/ou orientandos.

9.3.2. Curso de Residência Multidisciplinar em Saúde da Família

O Curso de Especialização na Modalidade Residência Multiprofissional em Saúde da Família deu início a sua 3ª turma, aos 05 dias do mês de novembro de 2007. Este curso, subordinado ao convênio nº 974/2006 com o Ministério da Saúde está inserido no Departamento de Medicina, com a Coordenação da Professora Karla Ferreira Rodrigues.

A Residência Multiprofissional em Saúde da Família é uma modalidade de ensino de Pós Graduação latu sensu, destinada aos profissionais da área da saúde e humanas. São 19 profissionais egressos de cursos de graduação da área da saúde e humanas que são divididos nas categorias de Enfermagem, Psicologia, Educação Física, Serviço Social, Odontologia, Fisioterapia e Farmácia, onde cada Residente recebe uma bolsa mensal que é estabelecida no projeto aprovado junto ao Ministério da Saúde.

O Programa de Residência Multiprofissional em Saúde da Família (PRMSF), através do conjunto de conteúdos teórico-práticos específicos da saúde coletiva e atividades em atenção individualizada, pretende que os residentes egressos entendam de maneira crítica, os diferentes fatores que influenciam o processo saúde-doença, visando o aprimoramento das condições de vida da população.

No primeiro ano, o Residente desempenha funções integradas às equipes de APS, concomitantemente desenvolve atividades teóricas de campo e núcleo, já no segundo ano, continua desempenhando funções integradas às equipes de APS, atenção secundária e/ou hospitalar, assim como deverá também fazer um estágio optativo e completar ao conjunto de disciplinas teóricas.

O Curso de Especialização em Residência Multiprofissional em Saúde da Família têm duração de 2 (dois) anos, possui carga horária total de 5570 horas-aula distribuídas em dois módulos principais, um conjunto de Atividades Práticas e outro de Atividades Teóricas Complementares. Sendo que a carga horária prática é de 5165 e a carga horária teórica 405 horas-aula.

9.3.3. Especialização em Ortodontia e Ortopedia Facial

Atualmente o curso conta com duas turmas em andamento e está na 3a Turma, sendo que já formou uma turma de especialistas. O objetivo do curso é preparar cirurgiões dentistas para o exercício da especialidade de Ortodontia e Ortopedia Facial, com o devido registro no Conselho Regional de Odontologia e oferecer atendimento à população de tratamento especializado não oferecido pela graduação. A Ortodontia e Ortopedia Facial constitui uma das especialidades mais procuradas pelos cirurgiões dentistas e pelo seu público alvo. O curso conta hoje com cerca de 500 pacientes. Esse grupo de pacientes é constituído por servidores docentes e técnico administrativos e seus dependentes, discentes e comunidade em geral.

9.3.4. Especialização em Implantodontia

O CEPE aprovou pelo Parecer 138/07 de 21/08/2007 o lançamento do Curso de Especialização em Implantodontia. A previsão é de abertura de inscrições para a primeira turma em 2009. O curso visa capacitar o Cirurgião-Dentista a realizar os procedimentos cirúrgicos e protéticos com implantes osseointegrados, bem como diagnosticar, prevenir e tratar os distúrbios causados pelas ausências dentárias.

Os alunos de pós-graduação que realizarem este curso terão condições de realizar os procedimentos básicos e avançados em Implantodontia, como reconstruções ósseas e instalação de implantes com técnicas especiais. Os mesmos serão capacitados com os sistemas de implantes nacionais e importados mais utilizados, além de trabalhar com os melhores materiais e técnicas restauradoras sobre implantes.

As disciplinas complementares suprirão o aluno com embasamento científico suficiente para que o aluno consiga realizar os procedimentos descritos no parágrafo anterior e principalmente para relacionar a Implantodontia com as demais especialidades da odontologia e com outras áreas da saúde.

A Implantodontia é uma especialidade complexa envolvendo procedimentos cirúrgicos, periodontais e protéticos na busca da reabilitação de dentes perdidos. É atualmente a melhor alternativa para reabilitações orais, melhorando a mastigação, fonação e problemas relacionados ao Sistema Estomatognático como a disfunção temporomandibular.

9.3.5. Especialização em Psicologia Organizacional e do Trabalho

O Curso de Especialização em Psicologia Organizacional e do Trabalho, conveniado com a Fundação Fritz Muller, está inserido no Departamento de Psicologia, com a Coordenação do Professor Carlos Roberto de Oliveira Nunes.

A primeira turma teve início em Blumenau, em outubro de 2007, tendo previsão de término em dezembro de 2009. A segunda turma iniciará as atividades em Rio do Sul, em março de 2008.

A especialização objetiva capacitar profissionais para atuar no campo da Psicologia Organizacional e do Trabalho em diferentes tipos de organizações e processos de trabalho, tendo como público-alvo, profissionais das áreas de saúde, sociais aplicadas e ciências humanas que atuem, ou pretendam atuar, em setores de recursos humanos de empresas.

9.4. Projetos de Extensão

9.4.1. Programa de Apoio ao Esporte de Alto Rendimento

Coordenado pelo professor Carlos Roberto de Oliveira Nunes, este programa consiste na articulação e registro das atividades dos membros da Comissão Técnica do Bluvôlei e da equipe de Handebol Feminimo da ADEBLU/FMD/FURB, com inserção de professores e alunos extensionistas das áreas de Psicologia, Educação Física e Nutrição. Estão vinculados ao Programa 4 projetos que se relacionam pela intrínseca interdependência existente entre as áreas de intervenção.

O impacto acadêmico é identificado pelo conjunto de publicações oriundas das atividades do programa, pela participação de alunos da FURB nas ações de extensão, e pela participação dos docentes em atividades acadêmicas, dentro e fora da Universidade, nas quais eles relatam suas ações no programa.

Projetos vinculados ao Programa:

- Procedimentos de Intervenção em Psicologia do Esporte com Atletas de Voleibol Feminino das Categorias até Infantil, e de Handebol Feminino da Categoria Cadete;
- Procedimentos de Intervenção em Psicologia do Esporte com Atletas de Voleibol Feminino das Categorias Infanto-Juvenil e Adulta, e de Handebol, da Categoria Adulta;
- Indicadores Antropométricos e de Rendimento Físico e Motor em Atletas da Modalidade de Voleibol e Handebol Feminino;
- Acompanhamento do Estado Nutricional e de Hidratação de Atletas de Voleibol e Handebol Feminino de Blumenau.

9.4.2. Programa de Atenção Integral à Saúde Materno-Infantil

Coordenado pela professora Rosana Silva Santos Schmitt, o programa constitui uma prática extensionista voltada para a promoção da saúde materno-infantil cuja origem data de 1996, no Ambulatório Universitário da Universidade Regional de Blumenau, através de trabalhos de grupo com gestantes.

Atualmente a equipe está constituída por docentes e discentes das áreas de Fisioterapia, Medicina, Odontologia, Psicologia, Serviço Social e Enfermagem, aguardando também a inserção do curso de Nutrição e tem a participação do Comitê Regional de Aleitamento Materno, a partir de 2004.

O programa objetiva promover a qualidade de vida materno-infantil; integrar as disciplinas dos cursos de graduação; promover o exercício da prática interdisciplinar e promover uma concepção ampliada da saúde.

Dois projetos estão vinculados ao projeto principal:

- Educação Em Saúde na Área Materno-Infantil;
- Projeto de Formação Continuada na área Materno-Infantil.

9.5. Ambulatório Universitário

O Ambulatório Universitário, mais uma vez consolidou-se como uma unidade de Referência de Especialidades junto ao Sistema Municipal de Saúde de Blumenau, além de cumprir plenamente sua função precípua, como local de ensino de graduação aos alunos do Curso de Medicina, Psicologia, Serviço Social, Farmácia e Nutrição, além de pós Graduação à Residentes de Clínica Médica e Clínica Cirúrgica.

9.5.1. Ações de Saúde Básicas

Atendimento médico e treinamento de alunos do Curso de Medicina nas quatro áreas básicas do Internato: Clínica Médica, Clínica Cirúrgica, Ginecologia & Obstetrícia e Pediatria, em suas diversas especialidades:

- Clínica Médica: Cardiologia, Pneumologia, Nefrologia, Gastroenterologia, Endocrinologia, Hematologia, Reumatologia, Neurologia, Dermatologia, Infectologia, Clinica Médica (nos período diurno e noturno), Geriatria e Medicina Geral Comunitária;
- Clínica Cirúrgica: Neurocirurgia, Cirurgia Vascular, Urologia, Cirurgia Geral, Cirurgia Torácica, Otorrinolaringologia, Ortopedia, Pequena Cirurgia, Risco Cirúrgico;
- Pediatria: Endocrinologia, Puericultura, Pediatria, Pediatria Adolescente, Pneumologia, Neurologia, Hematologia, Prevenção em Cardiologia, Síndrome de Down e Puericultura de Risco;
- Ginecologia/Obstetrícia: Pré-Natal, Pré-Natal de Risco, Adolescente, Geral, Mastologia, Cirurgia Ginecológica, Climatério, Oncologia;
- Atendimento médico e treinamento para disciplinas teórico-práticas de outras fases do Curso de Medicina: Semiologia, Hematologia, Endocrinologia, Dermatologia, Reumatologia, Psiquiatria, Ortopedia, Neurologia, Ginecologia Geral e Medicina de Família e Comunidade II e IV.

O Internato, bem como as especialidades citadas, contou com a participação de mais de cinqüenta profissionais da área médica:

- Atendimento médico e treinamento em pós-graduação na residência de Clínica Médica, Clínica Cirúrgica e Neurocirurgia do Hospital Santa Isabel (Convênio);
- Atendimento na área de Serviço Social com a participação de seis estagiárias e uma professora em dois turnos de trabalho do Curso de Serviço Social.
- Atendimento na área de Psicologia desenvolvido por três estagiárias e uma professora do Curso de Psicologia;
- Atendimento de Enfermagem desenvolvido por uma enfermeira, uma técnica de enfermagem e três auxiliares de enfermagem.;
- Assistência laboratorial para exames complementares aos pacientes do Ambulatório e outros, que contou com a colaboração de um Bioquímico, uma Técnica de Laboratório e dois bolsistas;
- Atendimento na área de Administração da Unidade no controle do agendamento de consultas e recepção aos pacientes, contaram com a participação de dois Auxiliares de Serviços Administrativos e seis bolsistas do Ambulatório.

Tabela 9c: Distribuição de consultas por área e especialidade

Área/Especialidades	Nº consultas
Clínica Médica	**5.111**
Cardiologia	432
Endocrinologia	502
Hematologia	447
Infectologia	597
Nefrologia	306
Neurologia	460
Pneumologia	602
Psiquiatria	264
Reumatologia	49
Clínica Cirúrgica	**6303**
Angiologia	330
Cirurgia Geral	3.665
Cirurgia Torácica	49
Neurocirurgia	880
Ortopedia	167
Otorrinolaringologia	624
Urologia	588
Pediatria	**2.370**
Pediatria	598
Endocrinologia Pediátrica	653
Hematologia Pediátrica	290
Neurologia Pediátrica	289
Ortopedia Pediátrica	115
Pneumologia Pediátrica	425
Ginecologia-Obstetrícia	**2.340**
Ginecologia Geral	2.245
Mastologia	95
TOTAL DE CONSULTAS	**16.124**

9.5.2. Procedimentos Gerais

Os procedimentos gerais referem-se aqueles produzidos por profissionais da área médica e de enfermagem, além das consultas médicas. As tabelas a seguir demonstram os procedimentos nas referidas áreas.

Tabela 9d: Procedimentos médicos e de enfermagem

Procedimentos	Número
Médico	**859**
Cirurgia Geral	748
Ginecologia/ Obstetrícia	111
Enfermagem	**2.176**
Curativos	444
Nebulizações	133
Administração de Medicamentos	326
Retirada de Pontos	459
Eletrocardiogramas	814
TOTAL	**3.035**

9.5.3. Laboratório de Análises Clínicas

O Posto de Coleta, dos exames realizados no Laboratório de Análises Clínicas (Campus III), permanece no Ambulatório Universitário. No decorrer de 2007 o atendimento no Posto de Coleta do Laboratório foi realizado por 01 técnica de laboratório e 02 (duas) bolsistas sob a coordenação do Professor Caio M. M. de Cordova Foram realizados 5.961 exames no Laboratório de Análises Clinicas. Neste ano não foram incorporados novos exames.

Importante destacar que o LAC tem participação no Programa Nacional de Controle de Qualidade (PNCQ/SBAC), neste programa as avaliações dos participantes são realizadas mensalmente, sendo avaliados todos os setores do laboratório, bem como questões de educação continuada aos profissionais.

No ano de 2007, o LAC obteve o desempenho EXCELENTE nas determinações da amostras controle do ensaio de proficiência

9.5.4. Farmácia

A farmácia do ambulatório foi reaberta em maio de 2007 sob o nome de Clínica de Atenção Farmacêutica (CLIAF) e possui as seguintes características:

Foram atendidos no AU-FURB desde o início das atividades da CLIAF (maio de 2007), 1935 pacientes e foram entregues 138.989 unidades de medicamentos nas apresentações disponíveis (cápsulas, drágeas, comprimidos, soluções, cremes e pomadas). Todos os pacientes atendidos tiveram seu cadastro preenchido e receberam orientações sobre o uso correto dos medicamentos prescritos.

Não foram registrados os medicamentos amostra-grátis entregues, porém a quantidade fornecida é significativa tendo em vista o volume de amostras recebidas.

Foram fornecidos as seguintes quantidades de medicamentos:

Tabela 9e: Medicamento fornecidos

Material	Comprimidos	Frascos	Tubos	Ampolas	Total
Total	**138.592**	**167**	**155**	**75**	**138.989**

A análise dos problemas relacionados com medicamentos foi realizada através da segunda via das receitas recebidas e detectou-se aproximadamente 256 problemas em todas as categorias estabelecidas: indicação, efetividade, segurança e adesão. Entretanto, constatou-se também que o problema relacionado com medicamentos mais freqüente foi a adesão, uma vez que nem sempre os pacientes entendiam a letra do prescritor ou faziam uso de mais de cinco medicamentos, o que torna o tratamento mais difícil.

9.5.5 Ações Técnico Administrativas

Implantação do agendamento eletrônico de consultas médicas (SISREG), sistema disponibilizado pela Secretaria Municipal de Saúde.

Com relação a Receita do Ambulatório, contidas na produção ambulatorial mensal enviada ao SUS (Sistema Único de Saúde), foi repassado o montante de R$197.758,82 (Até a data da elaboração deste relatório a SEMUS ainda não havia feito o repasse da produção referente ao mês de dezembro de 2007).

As despesas do Ambulatório, fornecidas pelo Setor de Compras, totalizaram R$ 267.140,43, distribuídas da seguinte forma: R$ 256.670,73 em serviços; R$ 793,60 em material permanente e R$ 9.676,10 em material de consumo.

9.5.6. Farmácia privativa da FURB

Subordinada ao Centro de Ciências da Saúde é destinada ao uso e manipulação das substancias utilizadas em ensino e pesquisa, sujeitas a controle ou não, segundo a legislação da Secretaria Nacional de Vigilância Sanitária, em adição, a dispensação de medicamentos.

Localizada junto à Farmácia do Ambulatório Universitário, em 2007 teve como farmacêutica responsável, a Profª. Nevoni Goretti Damo do Departamento de Ciências Farmacêuticas, nomeada pelo Reitor em 16 de abril de 2007, Portaria 006Eº. 198/2007.

Tabela 9f – Artigos publicados (livro/capítulo de livro) por departamento

DEPTO	AUTOR(ES)	TÍTULO DA PUBLICAÇÃO	VEÍCULO
Farmácia	Rafael M. Pinheiro; L. Wannmacher	Farmacologia dos Autacóides.	In: Lenita Wannmacher; Maria Beatriz Cardoso Ferreira. (Org.). Farmacologia Clínica para Dentistas. 3 ed. Rio de Janeiro: Editora Guanabara Koogan S.A., 2007, v. , p. 129-144.
Farmácia	Ferreira M.B.C. ; Rafael M. Pinheiro	Antimicrobianos.	In: Helena von Eye Corleta, Edison Capp. (Org.). Ginecologia - Série No Consultório. Porto Alegre: Artmed, 2007
Enfermagem	Daniela Campos de Andrade Lourenção	O papel do Enfermeiro na Reprodução Assistida	Editora Santa Isabel Ltda.
Psicologia	Daniela. K. Ramos ; Sônia. R. Andrade	As Tecnologias da Informação e Comunicação e a Educação.	Universidade Regional de Blumenau, Centro de Ciências Sociais Aplicada. (Org.). Docência no ensino superior : metodologias educacionais. 1 ed. Blumenau: Nova Letra, 2007

Tabela 9g – Artigos publicados (internacional) por departamento

DEPTO	AUTOR(ES)	TÍTULO DA PUBLICAÇÃO	VEÍCULO
Farmácia	Eduardo Dalmarco; Tânia Silvia Fröde	In vivo effects of cyclosporin A on expression of adhesion molecules in tissues in mice.	International Journal of Medical and Biological Frontiers, v. 9, p. 111-123, 2007.
Farmácia	Eduardo Dalmarco; Tânia Silvia Fröde.	Methotrexate Inhibits Integrin Adhesion Molecules in the Mouse Model of Pleurisy	Brazilian Archives of Biology and Technology, v. 50, p. 777-784, 2007
Farmácia	Caio Maurício Mendes de Cordova; Solange Lúcia Blatt; Tatiani Karini Rensi Botelho; Eduardo Dalmarco	Sorologia para o vírus da Hepatite E em gestantes: clinicamente importante ou desnecessário ?	Revista Brasileira de Análises Clínicas, v. 39, p. 269-273, 2007.
Farmácia	Primavera Borelli; Solange Lúcia Blatt; Ana Cristina de Souza; Ricardo Ambrósio Fock	Reduction of erythroid progenitors in protein energy malnutrition.	British Journal of Nutrition – BJN 97 (2) 307-314, 2007. A-I
Farmácia	von WOLFF, M ; NOWAK, O. ; PINHEIRO, R. M. ; Strowitzki, T .	Seminal plasma-Immunomodulatory potential in men with normal and abnormal sperm count.	European Journal of Obstetrics and Gynecology and Reproductive Biology, 2007.
Farmácia	von WOLFF, M ; Rösner S ; Thöne C ; PINHEIRO, R. M. ; Jauckus J ; Biolchi V ; Alia A ; Strowitzki, T .	Intravaginal and intracervical application of seminal plasma in IVF/ICSI-treatment cycles a double blind placebo-controlled randomised pilot study.	Fertility and Sterility, 2007.
Medicina	Mário José da Conceição	La Cirugia Video Asistida en el niño crítico	36º Congreso Argentino de Anestesiologia- Salta – Argentina- 2007
Medicina	Mário José da Conceição	Peculiaridades do uso da ultrasonografia no paciente pediátrico	Simpósio Internacional de Ultrasom Aplicado a anestesia Regional – Florianopólis-SC-2007
Medicina	Mário José da Conceição	Bloqueos Periféricos en el niño	V Simposio Internacional y Latino Americano de

			Anestesiologia Pediátrica-Santiago – Chile -2007

Tabela 9h – Artigos publicados (nacional) por departamento

DEPTO	AUTOR(ES)	TÍTULO DA PUBLICAÇÃO	VEÍCULO
Farmácia	Eduardo M. Dalmarco; Cláudio Laurentino Guimarães; Alessandro Guedes ; Mirele Titon Caldorari	Análise da atividade antibacteriana (in vitro) de plantas da flora brasileira utilizados pela medicina popular.	Revista Ciências da Saúde, v. 25, p. 133-142, 2007.
Educação Física e Desportos	EduardoCartier; Ruy Fernando M. Dornelles; João Aquino; Emerson Brancher; Vitor G. Angarten; Adriano Schramm	Perfil da Composição Corporal dos Praticantes de Musculação da Prática Desportiva de Ensino da FURB-Blumenau	Revista Jopef 2007
Educação Física e Desportos	Ruy Fernando M. Dornelles; Eduardo Cartier; Emerson Antonio Brancher; João Aquino; Adriano Schramm; Vitor Giatte Andarten	Expectativa dos Acadêmicos que Realizam Práticas Desportivas na Universidade Regional de Blumenu	Revista Jopef 2007
Fisioterapia	Viviane Jacintha Bolfe, Rinaldo Roberto de Jesus Guirro, Maria Imaculada Montebelo	Comportamento da impedância elétrica dos tecidos biológicos durante estimulação elétrica transcutânea.	Revista Brasileira de Fisioterapia, 2007
Fisioterapia	HOELLER, A.A.; ANDRÉ, E.S.	Avaliação eletromiográfica do músculo gastrocnêmio de ratos submetidos a laserterapia de baixa intensidade após axoniotmese do nervo ciático.	Fisioterapia Brasil (São Paulo), v. VIII, p. 33-41, 2007.
Psicologia	Daniela Karine Ramos	Possibilidades e formas de colaboração: um estudo com alunos do ensino fundamental.	RENOTE. Revista Novas Tecnologias na Educação, v. 5, p. 1-7, 2007.
Psicologia	Daniela Karine Ramos	Sobre professores, colaboração e tecnologias: reflexões sobre os processos colaborativos e o uso da tecnologia na educação.	ETD. Educação Temática Digital, v. 9, p. 164-181, 2007.
Odontologia	João Luiz Gurgel Calvet da Silveira	Características salivares de idosos institucionalizados, uso de medicamentos e autopercepção	Revista Ciências da Saúde - UFSC, V. 26, N. 1, p. 05-17, jan./jun. 2007

Tabela 9i – Artigos publicados (resumo publicado em evento científico e cultural) por departamento

DEPTO	AUTOR(ES)	TÍTULO DA PUBLICAÇÃO	VEÍCULO
DCF	Márcia Azevedo Bastian Manfredi	Análise da utilização de antimicrobianos em Unidade Pediátrica em um Hospital na cidade de Blumenau	Congresso Brasileiro de Farmácia Hospitalar
DCF	Márcia Azevedo Bastian Manfredi	Diagnóstico das farmácias hospitalares do município de Brusque – Santa Catarina	Congresso Brasileiro de Farmácia Hospitalar
DCF	Márcia Azevedo Bastian Manfredi	Atenção farmacêutica aos transplantados hepáticos: uma estratégia na recuperação dos pacientes	Congresso Brasileiro de Farmácia Hospitalar

DCF	Márcia Azevedo Bastian Manfredi	Nível de informação de pacientes transplantados hepáticos sobre a terapia imunossupressora: papel do farmacêutico	Congresso Brasileiro de Farmácia Hospitalar
DCF	Márcia Azevedo Bastian Manfredi	Indicadores de prescrição médica na clínica de atenção farmacêutica do Ambulátorio Universitário da FURB	Congresso Brasileiro para o Uso Racional de Medicamentos
DCF	Dalmarco, J.B. ; Mendes, B.G. ; DALMARCO, E. M. ; PIZZOLATTI, Moacir Geraldo	Antimicrobial activity extracts, fractions and isolated compound of Lotus corniculatus, var. São Gabriel	In: 1st. Brazilian Conference on Natural Products, 2007, São Pedro. Recent Advances on Natural Products, covering all the latest and outstanding developments in the area, 2007. v. 01. p. BPS-96-BPS-96
DCF	Mendes, B.G. ; PIZZOLATTI, Moacir Geraldo ; Dalmarco, J.B. ; DALMARCO, E. M. ; Rosati, O. ; CURINI, M.	Antimicrobial activity of synthetic coumarins.	In: 1st. Brazilian Conference on Natural Products, 2007, São Pedro. Recent Advances on Natural Products, covering all the latest and aoutstanding developments in the area, 2007. v. 1. p. BPS-99-BPS-99
DCF	Soldi, C. ; Mendes, B.G. ; Dalmarco, J.B. ; DALMARCO, E. M. ; PIZZOLATTI, Moacir Geraldo	Antibacterial activity of volatile constituents from aerial parts of Polygala sabulosa A.W. Bennett.	In: 1st. Brazilian Conference on Natural Products, 2007, São Pedro. REcent Advances on Natural Products, covering all the latest and outstanding developments in the area, 2007. v. 1. p. BPS-114-BPS-114.
DCF	Michele Debiasi Alberton Magina	Avaliação Da Atividade Antimicrobiana De Extratos E Frações De Eugenia Beaurepaireana (Kiaerskou) Legrand (Myrtaceae)	30ª. Reunião Nacional da Sociedade Brasileira de Química
DCF	Michele Debiasi Alberton Magina	Antifungal Activity Of Three Eugenia Species	1st. Brazilian Conference on Natural Products
DCF	Michele Debiasi Alberton Magina	Triterpenes And Steroid Isolated From Leaves Of Eugenia Beaurepaireana Kiaersk	1st. Brazilian Conference on Natural Products
DCF	SANTOS, T. G.; CASCAES, P. B. ; PIZZOLATI, M. ; GUEDES, A.	Avaliação da Atividade Antioxidante da Planta Serjania erecta Raldk.	e Extensão, 2007, Blumenau. I Mostra Integrada de Pesquisa e Extensão. Blumenau : FURB, 2007. v. 1
DCF	DAMO, N. G.; GUEDES, A.	Atenção Farmacêutica junto a uma equipe de profissionais do PSF de Blumenau/SC.	In: I Mostra Integrada de Pesquisa e Extensão, 2007, Blumenau. I Mostra Integrada de Pesquisa e Extensão. Blumenau : FURB, 2007. v. 1.
DCF	DAMO, N. G.; GUEDES, A.	O uso de laxantes em uma população de idosos de Blumenau/SC.	In: Mostra Integrada de Pesquisa e Extensão, 2007, Blumenau. I Mostra Integrada de Pesquisa e Extensão. Blumenau : FURB, 2007. v. 1.
DCF	GUEDES, A.; DAMO, N. G.; KRAUSE, A. M.; TAMBOSETTI, P. D.	Avaliação do uso de plantas medicinais por famílias atendidas por unidades do PSF do município de Presidente Getulio.	In: I Mostra Integrada de Pesquisa e Extensão, 2007, Blumenau. I Mostra Integrada de Pesquisa e Extensão. Blumenau : FURB, 2007. v. 1.

DCF	CASCAES, P. B. ; SANTOS, Thalita Gilda ; PIZZOLATI, M. ; GUEDES, A. .	Avaliação preliminar da atividade tóxica frente a Artemia salina e antifúngica frente a Candida sp. de extratos da planta Serjania erecta.	In: I Mostra Integrada de Pesquisa e Extensão, 2007, Blumenau. I Mostra Integrada de Pesquisa e Extensão. Blumenau : FURB, 2007. v. 1.
DCF	GUEDES, A. ; SANTOS, T. G.; CALDERARI, M. T. ; PIZZOLATI, M.	Evaluation of the antioxidant activity of Serjania erecta Radlk (Sapindaceae) obtained of two different habitats.	In: 1st Brazilian Conference on Natural Products and XXVII Annual Meeting on Micromolecular Evolution, Systematics and Ecology, 2007, São Pedro - São Paulo.
DCF	Dammo, N. G.	Medicamentos: Ações educativas	2ª congresso brasileiro sobre o Uso Racional de Medicamentos
DCF	Dammo, N. G.	Medicamentos e o estoque domiciliar	2ª congresso brasileiro sobre o Uso Racional de Medicamentos
DCF	Wash, L.; Blatt, S. L.	Validação e desenvolvimento de um conservante químico e corante em amostra de urina	In: I Mostra Integrada de Pesquisa e Extensão, 2007, Blumenau. I Mostra Integrada de Pesquisa e Extensão. Blumenau : FURB, 2007. v. 1.
DCF	KRAMBECK, Winnetou Michel, CORDOVA, C. M. M.	Detecção e genotipagem do HPV como abordagem precoce na triagem de pacientes para câncer de colo uterino	In: Mostra Integrada de Pesquisa e Extensão da FURB, 2007, Blumenau.
DCF	GORZ, F. B.	Baixa frequência alimentar e a ecolha do carbohidrato: qual a relação ?	In: 8º Congresso Internacinal de Nutrição, Longevidade e Qualidade de Vida, outubro de 2007, São Paulo-S
DCF	Medeiros, K. J.	Micronutrientes e performance em atletas de voleibol feminino	III Congresso Internacional de nutrição Clínica Funcional, São Paulo-SP, julho de 2007
DCF	Medeiros, K. J.	Ingestão de firbas, hidratação e função intestinal em atletas de voleibol	III Congresso Internacional de nutrição Clínica Funcional, São Paulo-SP, julho de 2008
DCF	SQUIO, C. R. ; GESSER, G. ; MULLER, J. L. ; SERPA, J. ; PAULO, M. S. ; PAULA, M. M. ; OLIVEIRA, P. B. S. ; BUCCI, D. Z. ; TAVARES, L. B. B.	Aceitação da substituição do leite por extrato de soja em sobremesa tipo pudim.	In: 7 Simpósio Latino Americano de Ciência de Alimentos, 2007, Campinas. Anais do SLACA, 2007.
DCF	SQUIO, C. R. ; SHAEFER, M. ; TAVARES, L. B. B.	Produção de pão empregando farinha obtida de resíduos do processamento de palmeira-real-da-austrália.	In: 7 Simpósio Latino Americano de Ciência de Alimentos, 2007, Campinas. Anais do 7 SLACA, 2007.
DCF	SQUIO, C. R. ; GESSER, G. ; MULLER, J. L. ; SERPA, J. ; PAULO, M. S. ; PAULA, M. M. ; OLIVEIRA, P. B. S. ; DUTRA, D. C. ; BUCCI, D. Z. ; TAVARES, L. B. B.	Avaliação sensorial e perfil do consumidor para preparações culinárias a base de pescado.	In: 7 Simpósio Latino Americano de Ciência de alimentos, 2007, Campinas. Anais do 7 SLACA, 2007.
DCF	PINHEIRO, R. M. ; CAPP, E. ; Strowitzki, T ; von WOLFF, M .	The effect of seminal plasma on selected genes involved in implantation.	In: 23rd Annual Meeting of the European Society of Human Reproduction and Embryology, 2007, Lyon. Human Reproduction. Oxford, UK : Oxford Journals, 2007. v. 22. p. i192-i193.

Educação Física e Desportos	Francisco Itamar de Sant´Anna, Luiz Francisco Reis, Carlos Roberto de Oliveira Nunes, Kharla Janinny Medeiros, Sabrina Luise Elert.	Avaliação Antropométrica da Aptidão Física relacionada à Saúde em Acadêmicos e Servidores da FURB	MIPE
Educação Física e Desportos	Francisco Itamar de Sant´Anna, Luiz Francisco Reis, Carlos Roberto de Oliveira Nunes, Kharla Janinny Medeiros, Sabrina Luise Elert.	Indicadores Antropométricos em Atletas da Modalidade de Voleibol da Universidade Regional de Blumenau - SC	MIPE
Fisioterapia	RIBAS, SI; ROLO, AV; MACEDO, ARP; SANTOS, M; BOLFE, VJ; ARRUDA, CG; ALDRIGHL, JM.	Avaliação da Assistência pré-natal prestada na cidade de Guarulhos, São Paulo, Brasil	Anais da XXI Jornada de Obstetrícia e Ginecologia da Santa Casa de Misericórdia de São Paulo.
Fisioterapia	BOLFE, VJ; GUIRRO, RRJG.	Influência da aplicação de correntes terapêuticas na resistência elétrica de eletrodos de silicone-carbono	I Sulbrafito - Congresso Sulbrasileiro de Fisioterapia Traumáto-ortopédico e 7 Jornada Paranaense de Fisioterapia Ortopédica e Traumatológica.
Fisioterapia	DANIELA VIROTE KASSICK MÜLLER; DIOGO SCHUARTZ	Identificação das principais lesões de ombro ocasionadas pelo movimento de remada na prática do surf	SULBRAFITO - CONGRESSO SULBRASILEIRO DE FISIOTERAPIA TRAUMATO-ORTOPÉDICA
Fisioterapia	DANIELA VIROTE KASSICK MÜLLER	Etudo comparativo entre os efeitos imediatos e tardios de programas de ganho de ADM dentro e fora da água	SULBRAFITO - CONGRESSO SULBRASILEIRO DE FISIOTERAPIA TRAUMATO-ORTOPÉDICA
Fisioterapia	DANIELA VIROTE KASSICK MÜLLER; JAIRO AMAURI STIZ; ANDRÉ TEIXEIRA	Variação de força e flexibilidade da musculatura do quadríceps em atletas futebolistas através da FNP	SULBRAFITO - CONGRESSO SULBRASILEIRO DE FISIOTERAPIA TRAUMATO-ORTOPÉDICA
Fisioterapia	DANIELA VIROTE KASSICK MÜLLER; JERUSA SCHAFHAUSER	Avaliação das posturas de trabalho e queixas de dor e desconforto entre estagiários de fisioterapia e fisioterapeutas que atuam na área neurológica	SULBRAFITO - CONGRESSO SULBRASILEIRO DE FISIOTERAPIA TRAUMATO-ORTOPÉDICA
Fisioterapia	DANIELA VIROTE KASSICK MÜLLER; FABIANA GUETHS; SCHEYLA GRIS	WATSU na fibromialgia	SULBRAFITO - CONGRESSO SULBRASILEIRO DE FISIOTERAPIA TRAUMATO-ORTOPÉDICA
Fisioterapia	DANIELA VIROTE KASSICK MÜLLER	Estudo comparativo entre os efeitos imediatos e tardios de programas de ganho de adm dentro e fora da água	I CONGRESSO DE HIDROTERAPIA E TERAPIAS CORPORAIS AQUÁTICAS
Fisioterapia	GESSNER, C.L.S; MATIAS, C; VOLLES, T.M; PACHECO, N.B.	Integração fisioterapêutica no Programa Saúde da Família: um estudo baseado em evidências.	22º Congresso Internacional de Educação Física e Congresso de Fisioterapia do Mercosul.
Fisioterapia	GESSNER, C.L.S; GALCZINSKI, A.T; ROSA,R.	Avaliação do índice de qualidade de vida dos pacientes internados na Unidade Psiquiátrica de um Hospital do Vale do Itajaí	II Congresso Brasileiro de Serviços de Saúde.
Fisioterapia	GESSNER, C.L.S; BENTO, M.M; CAMARGO, V.M; LEONI, S; ZIMMER,	Análise da qualidade de vida dos profissionais de enfermagem de uma ala hospitalar universitária na	II Congresso Brasileiro de Serviços de Saúde.

	G.C.	cidade de Blumenau.	
Fisioterapia	KURBAN, E; PEDRO, A.P.S.; MARTINS, J.M.	A utilização da fonoforese associada à cafeína no tratamento do fibro edema gelóide.	In: I Mostra Integrada de Pesquisa e Extensão, 2007, Blumenau. I Mostra Integrada de Pesquisa e Extensão. Blumenau : FURB, 2007. v. 1.
Fisioterapia	KURBAN, E; KRETZSCHMAR,A.P.A.S.; STEIN,V.	Estudo comparativo entre as técnicas de ultra-som terapêutico e drenagem linfática manual e ultra-som terapêutico associado à vacuoterapia na atenção do fibro edema gelóide.	In: I Mostra Integrada de Pesquisa e Extensão, 2007, Blumenau. I Mostra Integrada de Pesquisa e Extensão. Blumenau : FURB, 2007. v. 1.
Fisioterapia	KURBAN,E.; GONÇALVES,C.; SILVA, D.	Arnica Montana associada à fonoforese na resolução do edema e do processo inflamatório agudo na pata de rato.	22º Congresso Internacional de Educação Física - FIEP 2007 e Congresso de Fisioterapia do Mercosul, IV Congresso Científico Latino-Americano da FIEP e IV Congresso Brasileiro Científico da FIEP.
Fisioterapia	KURBAN,E.; BEBER, A.P.	A utilização da fonoforese com diclofenaco sódico no tratamento fisioterapêutico da lombalgia.	22º Congresso Internacional de Educação Física - FIEP 2007 e Congresso de Fisioterapia do Mercosul, IV Congresso Científico Latino-Americano da FIEP e IV Congresso Brasileiro Científico da FIEP.
Medicina	Felipe Sparremberger et al	Eventos estressores se associam com consciência de hipertensão arterial mas não com real hipertensão arterial: resultados de um estudo transversal de base populacional	Anais do 62 Congresso Brasileiro de Cardiologia, 2007.
Medicina	Felipe Sparremberger et al	Estresse e hipertensão: uma revisão sistemática de estudos observacionais.	Anais do 62 Congresso Brasileiro de Cardiologia, 2007.
Medicina	Felipe Sparremberger et al	Eventos estressores e estado emocional se associam com consciência de hipertensão arterial: resultados de um estudo transversal de base populacional	XVII Congresso de Cardiologia do Rio Grande do Sul, 2007.
Medicina	Felipe Sparremberger et al	Estresse e hipertensão: revisão sistemática de estudos observacionais.	XVII Congresso de Cardiologia do Rio Grande do Sul, 2007
Medicina	Felipe Sparremberger et al	Eventos estressores e estado emocional se associam com consciência de hipertensão arterial, mas não com real hipertensão arterial: resultados de um estudo transversal de base populacional.	27ª Semana Científica do Hospital de Clínicas de Porto Alegre, 2007
Medicina	Mário José da Conceição	Uso da ultrasonografia para anestesia regional e punção vascular em crianças1.	4º COPA, 2º COPADOR, 1º COPAPED
Medicina	Mário José da Conceição	Tratamos adequadamente a dor pós-operatória em nossos pacientes pediátricos?	4º COPA, 2º COPADOR, 1º COPAPED

Medicina	Mário José da Conceição	Anestesia venosa X balanceada no paciente pediátrico	4º COPA, 2º COPADOR, 1º COPAPED
Medicina	Mário José da Conceição	Anestesia Infiltrativa associada ou não a sedação para cirurgias da face.	13º Congresso de Anestesia Regional e Controle da Dor – LASRA
Medicina	Mário José da Conceição	Anestesia em paciente ambulatorial pediãtrico ASA III	54 º Congresso Brasileiro de Anestesiologia
Medicina	Mário José da Conceição	Diferenças Básicas entre Anestesia geriátrica e Pediátrica	54 º Congresso Brasileiro de Anestesiologia
Odontologia	João Luiz Gurgel Calvet da Silveira	Representações Sociais da Saúde Bucal entre os Sem Teto	XIV Congresso da Associação Internacional de Políticas de Saúde - 2007
Odontologia	João Luiz Gurgel Calvet da Silveira	Representações Sociais do aleitamento entre mães de portadores de fissuras labiopalatinas	IV Congresso Brasileiro de Ciências Sociais e Humanas em Saúde - 2007
Psicologia	Daniela Karine Ramos	Implantação da modalidade semipresencial em cursos de graduação.	13 Congresso Internacional de Educação a Distância, 2007.
Psicologia	Daniela K. Ramos; Henriette Damm; Sônia R. Andrade	Avaliação na educação a distância mediada por tecnologias: possibilidades e critérios.	13 Congresso Internacional de Educação a Distância, 2007.
Psicologia	Daniela Karine Ramos	A atuação do psicólogo na escola e as representações sociais dos profissionais da educação	XXXVII Reunião Anual da Sociedade Brasileira de Psicologia, 2007
Psicologia	Daniela Karine Ramos	Jogos eletrônicos e a satisfação dos desejos: uma análise psicanalítica do virtual.	XXXVII Reunião Anual da Sociedade Brasileira de Psicologia, 2007

Tabela 9j- -Artigos publicados (artigo em jornal) por departamento

DEPTO	AUTOR(ES)	TÍTULO DA PUBLICAÇÃO	VEÍCULO
Medicina	Mario José da Conceição	Análises estatísticas em trabalhos científicos	Revista Brasileira de Anestesiologia

Tabela 9k – Teses de Doutorado defendidas na FURB

DEPTO	AUTOR	TÍTULO	DATA
Medicina	Felipe Sparremberger	Associação entre estresse e hipertensão: um estudo transversal de base populacional	13/03/2007
Psicologia	Geselda Baratto	Reflexões sobre a transferência e a prática da psicanálise em experiência de clínica-escola de psicologia	09/03/2007
Psicologia	Lorena de Fátima Prim	Aspectos psicossociais da agricultura de grupo na agricultura familiar do Oeste Catarinense: um estudo sobre AGRIMA (Associação da Agricultura de Monte Alegre)	Defendeu a tese em 20/09/04 mas só informou a FURB em 01/08/2007 (Reg. Docente)

Tabela 9l - Infra-estrutura laboratorial por departamento a que está vinculada

Depto	Laboratório	Finalidade	Sala
DCF	Laboratório de Análises Clínicas	Realização de exames de Analises Clinicas; Laboratório Escola	A 517 - Campus III
DCF	Laboratório de Parasitologia, Microbiologia e Imunologia Clínica	Aulas praticas, pesquisa	A505 - Campus III
DCF	Laboratório de Bioquímica Clínica e Uroanálise	Aulas praticas, pesquisa	A 503 - Campus III
DCF	Laboratório de Hematologia e Citologia Clínica	Aulas praticas, pesquisa	A 501- Campus III
DCF	Laboratório de Toxicologia	Aulas praticas, pesquisa	A 510 - Campus III
DCF	Fitoterapia e Homeopatia	Aulas praticas, pesquisa	A 510 - Campus III
DCF	Laboratório de Química Farmacêutica	Aulas praticas, pesquisa	A 502 - Campus III
DCF	Laboratório de Farmacologia	Aulas praticas, pesquisa	A 514 - Campus III
DCF	Laboratório de Farmacodinâmica	Aulas praticas, pesquisa	A 514 - Campus III
DCF	Biotério Setorial	Aulas praticas, pesquisa	A 514 - Campus III
DCF	Laboratório de Tecnologia Farmacêutica	Aulas praticas, pesquisa	A 508 - Campus III
DCF	Laboratório Manipulação Farmacêutica	Aulas praticas, pesquisa	A 506 - Campus III
DCF	Laboratório de Farmacognosia	Aulas praticas, pesquisa	A 504 - Campus III
DCF	Laboratório de Técnica Dietética	Aulas práticas do Curso de Nutrição	D 405 - Campus III

DEFI	Laboratório de Cineantropometria	Ensino, Pesquisa e Extensão	GE 208
DEFI	Laboratório de Fisiologia do Exercício	Ensino, Pesquisa e Extensão	GE 206
DEFI	Laboratório de Recreação e Extensão	Ensino, Pesquisa e Extensão	GE 101
Enfermagem	Laboratorio de Habilidades	Ensino, Pesquisa e Extensão	Anexo ao AU
Odontologia	Central de Ar Comprimido	Suprir equipamentos com ar comprimido	Campus III/Bloco A
Odontologia	Central de Esterilização	Esterilização instrumentais	B-104
Odontologia	Clínica de Radiologia I	Ensino de Radiologia Odontológica	A-104
Odontologia	Clínica Radiológica II	Ensino de Radiologia Odontológica	A-305A
Odontologia	Sala de Espera		Campus III/Bloco A
Odontologia	Clínica I	Ensino Clínica Odontológica	A-112
Odontologia	Clínica II	Ensino Clínica Odontológica	A-114
Odontologia	Clínica III	Ensino Clínica Odontológica	A-303
Odontologia	Clínica IV	Ensino Clínica Odontológica	A-301
Odontologia	Laboratório Preventivo	Educação em Higiene Oral	A-116
Odontologia	Laboratório de Prótese e Apoio	Ensino Disc. Prótese e Oclusão	A-305B
Odontologia	Laboratório Pré-Clínico	Iniciação à Prática Clínica - Simuladores	A-309
Odontologia	Laboratório de Escultura	Iniciação à Prática Clínica - Simuladores	A-307
Odontologia	Centro Cirúrgico	Ensino Clínica Cirúrgica Buco-Maxilo-Facial	A-302
Psicologia	Clínica de Psicologia	Atendimento clínico de pacientes e aprendizagem da prática clínica	Prédio próprio
Psicologia	Laboratório de Dinâmica de Grupo	Aprendizagem de práticas nas relações grupais	H-001
Psicologia	Psicologia Experimental	Desenvolvimento nos alunos, de postura científica e profissional e, consolidação de conhecimentos em Análise Experimental do Comportamento.	A-005 Campus III
Psicologia	Psicometria	Aprendizagem e aplicação de testes de avalição psicológica	J-003
DCF	Clínica de Avaliação e Orientação Nutricional	Ensino, Pesquisa e Extensão	AU
DEFI	Laboratório de Ergonomia, Higiene e Segurança do Trabalho	Ensino, Pesquisa e Extensão	GE
DEFI	Laboratório de Fisiologia do Esforço e Cineantropometria	Ensino, Pesquisa e Extensão	GE
FISIO	Laboratório de Eletrotermofototerapia;	Ensino, Pesquisa e Extensão	J-006
FISIO	Laboratório de Cinesioterapia, Recursos Terapêuticos Manuais e Bases de Métodos e Técnicas de Avaliação;	Ensino, Pesquisa e Extensão	J-004
FISIO	Laboratório de Estudos da Criança;	Ensino, Pesquisa e Extensão	J-002
FISIO	Laboratório de Fisioterapia Neurológica	Ensino, Pesquisa e Extensão	Campus V

	Experimental;		
FISIO	Laboratório de Fisioterapia Respiratória.	Ensino, Pesquisa	J-002
MED	Laboratório de Anatomia Patológica;	Ensino, Pesquisa e Extensão	Campus III
MED	Laboratório de Anestesiologia e Técnica Cirúrgica;	Ensino, Pesquisa e Extensão	Campus V
MED	Laboratório de Anatomia Veterinária	Ensino, Pesquisa	Campus V
DCF	Laboratório de Análises Clínicas	Realizacao de exames de Analises Clinicas; Laboratorio Escola	A 517 - Campus III
DCF	Laboratório de Parasitologia, Microbiologia e Imunologia Clínica	Aulas praticas, pesquisa	A505 - Campus III
DCF	Laboratório de Bioquímica Clínica e Uroanálise	Aulas praticas, pesquisa	A 503 - Campus III
DCF	Laboratório de Hematologia e Citologia Clínica	Aulas praticas, pesquisa	A 501- Campus III
DCF	Laboratório de Toxicologia	Aulas praticas, pesquisa	A 510 - Campus III

Tabela 9m – Eventos promovidos por departamento

DEPTO	TÍTULO DO EVENTO	TIPO DE EVENTO	PERÍODO	PARTICIPANTES
DCF	II Jornada Acadêmica de Farmácia Hospitalar da FURB	Jornada	2007	alunos dos Cursos da Saúde da FURB
DCF	2º Seminário de Grupos de Pesquisa do Curso de Farmácia da Furb e 1º Encontro de Extensão da Farmacia	Seminário	06/12/2007	pesquisadores do Curso de Farmácia
DCF	II Seminário de Estágio do Curso de Farmácia Da Furb	Seminário	05/10/2007	alunos e professores do Curso de Farmácia
DCF	II Semana Acadêmica da Nutrição	Semana Acadêmica	28-31/08/2007	alunos e professores do Curso de Nutrição
DEFI	Semana Acadêmica	Semana Acadêmica	28/05 a 01/06	Acadêmicos de Ed. Física
Enfermagem	Curso de primeiros Socorros	Semana de Prevençaõ de Acidentes na Escola. ENFER/UNIMED	Agosto	
Enfermagem	Atividades Educativas sobre a Saúde da Mulher e de Gestantes	Projeto com mulheres presidiárias	Agosto	
Enfermagem	Semana Interna de Acidentes	CIPA- malharia Diana-Timbó	Setembro	
Enfermagem	Campanha contra tuberculose	Palestra e distribuição de material Bairro Fortaleza- SEMUS-SETERB-ENF	Março	
Enfermagem	Projeto " Cantinho da Saude"	orientação sobre doenças crônicas, aferição de PA, Glicemia à população- Dia Mundial da	Abril	

		Saúde- TIMBÒ		
Enfermagem	Projeto Qualidade de Vida -IDOSO	Elaboração de Material Informatyivao e ralização de atividades educativas com usuário, PSF Hasso Muller- Blumenau	Abril	
Medicina	FNEPAS - Fórum Nacional de Educação das Profissões da Área da Saúde	Fórum - Oficina Eperimental	17 - 18/08/2007	Representantes de vários setores da Saúde
Odontologia	VIII Jornada Acadêmica do Curso de Odontologia da FURB	Eventual	18 a 21/09/2007	120
Odontologia/ Psicologia	Projeto de atençao Integral à Saúde-Materno-Infantil	permanente	desde 1996	
Odontologia/ Psicologia	Projeto Formação Continuada na Área Materno-Infantil - Aleitamento Materno	permanente	desde 2001	
Centro Acadêmico de Psicologia	Desafios da Diversidade	Semana acadêmica de Psicologia	07/05/07 até 10/05/07	220
Centro Acadêmico de Psicologia	I Jorndada de Psicologia do Desenvolvimento	Jornada	11/05/2007	220
Fisioterapia	XV Jornada da Prática Clínica Supervivionada	Jornada	30/04/2007	175
Fisioterapia	XVI Jornada da Prática Clínica Supervisionada	Jornada	31/10/2007	145
Odontologia	Liga de Saúde Coletiva - Projeto Educação em Saúde	Projeto de extensão contínuo	desde 2006	alunos de graduação de diferentes cursos do CCS e comunidade
CCS	I Workshop dos Grupos de Pesquisa - CCS	Worshop	22/11/2007	Docentes e discentes do CCS

Tabela 9n: Projetos de pesquisa desenvolvidos pelo centro

Depto	Título	Coordenador	Pesquisadores	Início	Término
Educação Física	Perfil antropométrico e indicadores da aptidão física relacionada à saúde, em acadêmicos e servidores da FURB	Luiz Francisco Reis		01/08/2007	31/07/2008
Educação Física	Indicadores de aptidão física relacionada à saúde em escolares da Etevi de Blumenau - SC	Luiz Francisco Reis		01/08/2007	31/07/2008
Farmácia	Pesquisa de metabólicos bioativos de plantas da flora brasileira: Serjania erecta e Piper mollicomum	Alessandro Guedes	Paulinne Baumgarten Cascaes Thalita Gilda Santos Michel Fleith Otuki Eduardo Monguilhott Dalmarco	01/08/2006	30/09/2009
Farmácia	Análise fitoquímica, avaliação da atividade antibacteriana e antioxidante da planta Piper mollicomum	Alessandro Guedes	Francine Kormann	01/05/2007	29/02/2008
Farmácia	Avaliação da toxicidade do extrato de Serjania Erecta Radlk através de bioensaio com Artemia salina e ação antimicrobiana	Alessandro Guedes		Paulinne Baumgarten Cascaes ; Thalita Gilda Santos; Greissi Bazanela	Prémio mérito Universitário FAPESC.; FURB/PIPe170.
Farmácia	Padronização e implantação do diagnóstico laboratorial do Tuberculose em amostras biológicas e da detecção de cepas resistentes às drogas utilizadas no tratamento por métodos de biologia molecular	Caio Maurício Mendes de Córdova	Adrian Manuel Marchi	01/07/2005	30/06/2007
Farmácia	Infecção por micoplasmas do trato urogenital e micoplasmas emergentes em indivíduos com HIV/AIDS	Caio Maurício Mendes de Córdova	Eduardo Monguilhott Dalmarco	01/11/2006	31/10/2007
Farmácia	Análise da atividade antibacteriana (in vitro) de extratos e frações extraídos de Eugenia brasiliensis, Eugenia beaurepaireana e Eugenia umbelliflora, frente a cepas padrões de Mycoplasma hominis (ATCC 23114) e Ureaplasma urealyticum (ATCC 27618) e cepas isoladas de pacientes, através do método de microdiluição	Caio Maurício Mendes de Córdova	Camila Simões Benfatti	01/08/2007	31/07/2008
Farmácia	Análise de atividade antibacteriana (in vitro) de produtos naturais, isolados da planta Hedyosmum brasiliense, frente a cepas padrões de Mycoplasma hominis (ATCC 23114) e Ureaplasma urealyticum (ATCC 27618) e cepas isoladas de pacientes, através do método de microdiluição	Caio Maurício Mendes de Córdova	Samuel Mendes de Cordova	01/08/2007	31/07/2008
Farmácia	Participação das fosfodiesterases na mediação da lesão pulmonar induzida por ácido oléico em camundongos	Claudio Laurentino Guimarães	Ricardo Baumgarten	2006	2007

Farmácia	Avaliação toxicológica pré clínica do extrato bruto da casca de Garcinia gardneriana	Claudio Laurentino Guimarães	Ricardo Baumgarten	01/08/2007	31/07/2008
Farmácia	Avaliação da atividade farmacológica central do extrato da planta Piper caldense em ratos Wistar	George Ernesto da Silva	Alessandro Guedes Rafaela Pereira	01/08/2007	31/07/2008
Farmácia	Estudo para avaliação de indicadores do uso racional de medicamentos na ala da FURB no Hospital Santa Isabel em Blumenau - SC	Rafael Mota Pinheiro		01/08/2007	31/01/2008
Farmácia	Plasma seminal como terapia local em reprodução assistida	Rafael Mota Pinheiro		01/08/2007	31/01/2008
Farmácia	Mobilização de leucócitos: avaliação clínica e acompanhamento farmacológico em diabetes mellitus	Solange Lucia Blatt	Franciane Feliponi	01/08/2007	31/07/2008
Farmácia	Avaliação hematológica em pacientes leucêmicos pós-quimioterapia	Solange Lucia Blatt		01/08/2007	31/07/2008
DCF	GENOPROT RPSC	Lorena Benathar Ballod Tavares	Alessandro Guedes, Marcia Brandão Palma, Gladys Rosane Thomé Vieira	2007	2008
DCF	Potencial biotecnológico de duas linhagens de fungos basidiomicetos do gênero Pycnoporus	Lorena Benathar Ballod Tavares	Gladys Rosane Thomé Vieira, Alessandro Guedes, Joseani Borderes, Alessandra Costa	2007	2008
DCF	Potencial biotecnológico de fungos basidiomicetos para a área farmacêutica e de alimentos	Lorena Benathar Ballod Tavares	Hernán Terenzi; Gladys Rosane Thomé Vieira; Alessandro Guedes	2007	2008
Fisioterapia	Regeneração nervosa periférica	Edison Sanfelice André		02/03/2005	01/03/2008
Fisioterapia	Estudo ontogenético de um modelo de epilepsia espontânea tipo ausência em ratos Wistar	Edison Sanfelice André		01/10/2004	30/09/2007
Fisioterapia	Investigação comparativa entre a laserterapia e a estimulação elétrica muscular sobre a regeneração nervosa periférica em ratos Wistar	Edison Sanfelice André	Grasielle Cristina Lana	01/05/2006	31/10/2007
Fisioterapia	Atividade de nado forçado e as repercussões morfológicas na regeneração ciática de ratos Wistar	Edison Sanfelice André	Cristiane Márcia Siepko	01/08/2007	31/07/2008
Fisioterapia	Atividade de nado forçado e as repercussões na marcha de ratos Wistar submetidos à axonotmese	Edison Sanfelice André	Fernanda Possamai	01/08/2007	31/07/2007
Medicina	Adesão ao tratamento farmacológico de pacientes hipertensos e/ou diabéticos atendidos no PSF de Blumenau, SC	Ernani Tiaraju de Santa Helena		01/01/2006	31/12/2007
Medicina	Avaliação das perdas de leite materno doado no Banco de Leite Humano, devido aos critérios de seleção	Tarcisio Lins Alcoverde	Karina Merini Tonon	01/05/2007	29/02/2008
Medicina/CCEN	Leite Materno em Banco de Leite Humano: Qualidade e Segurança alimentar	Mercedes	Tarcísio Lins Arcoverde	01/02/2005	30/02/2007
Medicina/CCE	Avaliação Sensorial Físico Químico e Microbiológica de Leite	Mercedes	Tarcísio Lins Arcoverde	01/07/2007	30/06/2009

N	Materno nas Diferentes fases da Amamentação e sua Correlação com a Ingesta Alimentar das Lactantes				
Odontologia	Diferenciais intra urbanos de Blumenau e traumatismo dentário	Luiz Gurgel Calvet da Silveira		01/05/2007	29/02/2008

Tabela 9o: Projetos de extensão desenvolvidos pelo centro

Depto	Título	Coordenador	Pesquisadores	Início	Término
Educação Física	Indicadores antropométricos e de rendimento físico e motor em atletas da modalidade de voleibol e handebol femininos	Luiz Francisco Reis		01/03/2007	31/12/2008
Farmácia	Fitoterapia na sociedade contemporânea	Alessandro Guedes	Nevoni Goretti Damo	01/03/2007	31/12/2008
Farmácia	Liga de Saúde Coletiva	Luiz Henrique da Costa	João Luiz Gurgel C. da Silveira Karla Ferreira Rodrigues	01/03/2007	31/12/2008
Farmácia	Clínica de Atenção Farmacêutica	Márcia Azevedo Bastian		01/03/2007	31/12/2008
Farmácia	Programa de Assitência Farmacêutica	Márcia Azevedo Bastian		01/03/2007	31/12/2008
Medicina	LITEM - Liga de Trauma e Emergências Médicas	Alexandre Diniz Lacerda	Estagiários	01/01/2007	
Medicina	Liga Renal	Humberto R. Narciso	Acadêmicos do CCS	26/05/2007	
Medicina	LUEM - Liga e Urgências e Emergências Médicas de Indaial		Acadêmicos do CCS	2007	
Medicina	Projeto Sorrisos	Tarcísio Lins Arcoverde	Acadêmicos do CCS e Curso de Artes	2006	
Odontologia	FURB móvel promovendo saúde bucal e cidadania	Natacha Alves Tato Haas	Roseana da Silva Claudia Hasselmann Schlindwein	01/03/2007	31/12/2008
Odontologia	Diferentes possibilidade de acesso à atenção básica em saúde bucal para pacientes com transtorno mental dos Centros de Atenção Psicossocial do Município de Blumenau - SC	Natacha Alves Tato Haas		01/03/2007	31/12/2008
Odontologia	FURB móvel promovendo saúde bucal e cidadania	Natacha Alves Tato Haas		01/03/2007	31/12/2008
Psicologia	Programa de Apoio ao Esporte de Alto Rendimento	Carlos Roberto de O. Nunes	Luiz Francisco Reis Kharla Janinny Medeiros	01/03/2007	31/12/2008

9.6 Recursos humanos

Tabela 9p – Recursos Humanos

CCS	Nº de servidores		Horas semanais		Média h.semanais / servidor	
	I Sem.	II Sem.	I Sem.	II Sem.	I Sem.	II Sem.
Professor	269	269	5.390	5.410	20,04	20,11
Técnico-Administrativo	30	30	1.200	1.200	40	40
Docente + Técnico-Administrativo	**299**	**299**	**6.590**	**6.610**	**22,04**	**22,11**
Prestador de Serviço	-	-	-	-	-	-
Bolsista	52	52	1.040	1.040	20	30
TOTAL	**351**	**351**	**7.630**	**7.650**	**21,74**	**21,80**

9.7 Execução orçamentária

Tabela 9q - Execução Orçamentária

CCS	2006		2007		VARIAÇÃO	
DESCRIÇÃO	Orçado	Executado	Orçado	Executado	Exec./Orç.	Exec. 2006/2007
Receitas	**24.062.050**	**24.879.696**	**27.483.641**	**26.033.350**	**-5,3%**	**4,6%**
Despesas	**14.029.551**	**14.522.481**	**16.080.135**	**15.255.930**	**-5,1%**	**5,1%**
Pessoal e Encargos Sociais	11.583.661	12.338.020	13.019.387	13.329.669	2,4%	8,0%
Material de Consumo	509.937	391.396	931.191	293.802	-68,4%	-24,9%
Passagens de Despesas de Locomoção	130.488	77.699	136.360	30.181	-77,9%	-61,2%
OST - Pessoa Física	203.730	233.740	257.829	200.959	-22,1%	-14,0%
OST - Pessoa Jurídica	1.421.335	1.433.334	1.511.095	1.314.674	-13,0%	-8,3%
Equip. e Material Permanente	180.400	48.291	224.273	86.646	-61,4%	79,4%

10. CENTRO DE CIÊNCIAS EXATAS E NATURAIS

O Centro de Ciências Exatas e Naturais - CCEN, como uma das Unidades Universitárias da Universidade Regional de Blumenau, tem como atribuições básicas a prática do ensino, da pesquisa e da extensão, nos cursos de graduação: Matemática, Ciências Biológicas, Química, Sistemas de Informação, Ciências da Computação, Licenciatura em Computação e, no programa de Pós-Graduação, em Química, em nível de Mestrado.

O CCEN, durante o ano de 2007, manteve sua estrutura departamental. Portanto, os Departamentos de Ciências Naturais, Sistemas e Computação, Química, Física e Matemática e suas estruturas de laboratórios, formam a organização/estrutura do CCEN.

Algumas ocorrências em 2007 podem ser destacadas como avanços em benefício do CCEN:

- Oferta de cursos de Pós-Graduação, em nível de Especialização;
- Aumento do número de professores doutores nos diversos Departamentos do CCEN;
- Evolução no número de publicações científicas, se comparado ao ano de 2006;
- Aquisições e atualização de equipamentos para vários laboratórios do CCEN;
- Mudança e melhoria das instalações da secretaria do CCEN;
- Ampliação e melhorias de alguns espaços para laboratórios.

A seguir, nesse documento/relato são apresentados os relatos dos Departamentos do CCEN.

10.1. Departamento de Matemática

No Programa Núcleo de Estudos de Ensino da Matemática, a Professora Rosinéte Gaertner coordenou dois projetos: Formação Continuada de Professores em Educação Matemática e Laboratório NEEM: Visitas Educativas.

10.1.1. Projeto Formação Continuada de Professores em Educação Matemática

O Projeto promoveu as seguintes Oficinas e Ciclo de Palestras:

- **Oficina XIV –** "Calculadora Científica: Apresentação e manuseio", realizada em 6 edições, durante o primeiro semestre de 2007, com 369 participantes;

- **Oficina XXV –** "Operando com os Números Naturais nas Séries Iniciais do Ensino Fundamental", realizado no período de 24/04/2007 a 08/05/2007, com 27 participantes;
- **Oficina XXVI –** "Operando com os Números Racionais Positivos nas Séries Iniciais do Ensino Fundamental", realizado no período de 03/07/2007 a 10/07/2007, com 22 participantes;
- **Oficina XXVII –** "Estratégias e Instrumentos para Ensino da Análise Combinatória", realizado no período de 15/08/2007 a 16/08/2007, com 9 participantes;
- **Oficina XXVIII –** "Tratamento de Informações nas Séries Iniciais do Ensino Fundamental", realizado no período de 18/10/2007 a 24/10/2007, com 10 participantes;
- **Ciclo de Palestras do Curso de Matemática,** no total de **4** Palestras, realizadas no período de 09/05/07 a 26/11/2007, com aproximadamente 50 participantes;
- A XXII ***Semana da Matemática***, sob a coordenação da mesma professora, realizada no período de 27 a 30 de agosto, contou com 60 participantes, cujas atividades do evento foram publicadas em Anais.

10.1.2. Projeto Laboratório NEEM

Através do ***Projeto Laboratório NEEM: Visitas Educativas*** foram promovidas ações envolvendo docentes e as escolas citadas abaixo:

- Mestranda da UFSC e docente do Colégio São Luis (Brusque), realizada no dia 01 fevereiro de 2007, envolvendo 01 professora;
- Funcionários do programa Pró-Família, da Prefeitura Municipal de Blumenau, realizada no dia 16 de fevereiro de 2007, envolvendo 03 pessoas;
- E.B.M. Machado de Assis (Blumenau), realizada no dia 12 de março de 2007, envolvendo 01 professora;
- Menores aprendizes do Pró-Família (Blumenau), realizada no dia 13 de março de 2007, envolvendo 50 alunos e 02 professores;
- Menores aprendizes do Pró-Família (Blumenau), realizada no dia 14 de março de 2007, envolvendo 44 alunos e 02 professores;
- Colégio Sinergia (Navegantes), realizada no dia 28 de março de 2007, envolvendo 25 alunos e 01 professora;
- Diretora de escola pertencente à Secretaria Municipal de Itapema, realizada no dia 26 de abril de 2007, envolvendo 01 professora;
- Alunos do projeto Olimpíadas de Matemática (Blumenau), realizada no dia 27 de abril de 2007, envolvendo 12 alunos e 01 professora;
- Alunos de escolas municipais de Blumenau integrantes do projeto "Clubinho de Matemática", realizada no dia 02 de maio de 2007, envolvendo 19 alunos e 03 professores;
- Alunos de escolas municipais de Blumenau integrantes do projeto "Clubinho de Matemática", realizada no dia 23 de maio de 2007, envolvendo 11 alunos e 02 professores;
- E Profissionais da Secretária da Saúde do município de (Blumenau), realizada no dia 25 de maio de 2007, envolvendo 04 pessoas;

- E.B.M. Julius Karsten (Jaraguá do Sul), realizada no dia 12 de junho de 2007, envolvendo 55 alunos e 02 professores;
- Colégio Sagrada Família (Blumenau), realizada no dia 22 de junho de 2007, envolvendo 02 alunos;
- E.B.M. Lore Sita Bollmann (Blumenau), realizada no dia 26 de junho de 2007, envolvendo 26 alunos e 03 professores;
- E.E.B. Emílio Baumgart (Blumenau), realizada no dia 26 de junho de 2007, envolvendo 01 professora;
- E.E.B. Prof. Heriberto Joseph Müller (Blumenau), realizada no dia 03 de julho de 2007, envolvendo 01 professora;
- Acadêmicos do curso de Matemática da FURB e docentes, realizada no 1º semestre, envolvendo 58 acadêmicos e 03 professores da FURB;
- Clubinho de Matemática da Rede Municipal de Educação de Blumenau, realizada no dia 01 de agosto de 2007, envolvendo 01 professor e 4 alunos do projeto;
- Escola Dr. Blumenau (Pomerode), realizada no dia 03 de agosto de 2007, envolvendo 01 professora e 24 alunos;
- E.B.M. Vidal Ferreira (Pomerode), realizada no dia 10 de agosto de 2007, envolvendo 01 professora e 50 alunos;
- E.E.F. Prefeito Marcus Rauh (Indaial), realizada no dia 23 de agosto de 2007, envolvendo 42 alunos e 02 professores;
- E.E.F. Prefeito Marcus Rauh (Indaial), realizada no dia 24 de agosto de 2007, envolvendo, 45 alunos e 02 professores;
- E.B.M. Ferandino Dagnoni (Gaspar), realizada no dia 28 de agosto de 2007, envolvendo 01 professora e 20 alunos;
- E.B.M. Ferandino Dagnoni (Gaspar), realizada no dia 20 de setembro de 2007, envolvendo 01 professora e 25 alunos;
- E.B.M João Joaquim Fronza (Blumenau), realizada no dia 25 de setembro de 2007, envolvendo 01 professor e 44 alunos;
- Escolas do setor público, realizada no dia 28 de setembro de 2007, envolvendo 108 alunos e 06 professores;
- Alunos de programa de intercâmbio internacional acompanhados de professores da FURB, realizada no dia 18 de outubro de 2007, envolvendo 02 professores e 02 acadêmicos;
- Professora da FURB, realizada no dia 25 de outubro de 2007, envolvendo 01 professora;
- Escola Barão do Rio Branco (Blumenau) e Colégio São Paulo (Ascurra), realizada no dia 23 de outubro de 2007, envolvendo 12 alunos;
- ETEVI (Blumenau), realizada no dia 30 de outubro de 2007, envolvendo 13 alunos;
- Escolas do setor público, realizada no dia 31 de outubro de 2007, envolvendo 06 alunos e 02 professores;
- E.E.B. Gov. Celso Ramos/Blumenau, realizada no dia 01 de novembro de 2007, envolvendo 05 alunos e 01 professora;
- Curso de matemática, realizada no dia 08 de novembro de 2007, envolvendo 02 alunos;
- E.E.F. Polidoro Santiago (Timbó), realizada no dia 22 de novembro de 2007, envolvendo 29 alunos e 01 professora;

- Escola São João Bosco (Apiúna), realizada no dia 23 de novembro de 2007, envolvendo 49 alunos e 02 professoras;
- Escola Padre Bruno Liden (Massaranduba), realizada no dia 05 de dezembro de 2007, envolvendo 12 alunos e 04 professores;
- Acadêmicos do curso de Matemática e Moda da FURB e docentes, realizada no 2º semestre, envolvendo 73 acadêmicos e 03 professores.

10.1.3. Projeto Matemática Interativa Itinerante

Foram promovidas 4 mostras interativas e itinerantes, cujas atividades desenvolvidas em cada uma das mostras foram: manuseio, exploração de materiais instrucionais e jogos didáticos existentes no Núcleo de Estudos de Ensino da Matemática (NEEM), com ênfase no aspecto da aprendizagem da matemática; exibição de filmes educativos na área de matemática e construção de materiais didáticos que irão constituir o acervo das escolas envolvidas. Para o desenvolvimento destas atividades contou-se com a colaboração de acadêmicos do curso de Matemática, voluntários e de bolsistas de extensão.

- **I Mostra -** realizada no dia 11 de julho de 2007, na E.E.M Elza H.T. Pacheco, envolvendo cerca de 350 pessoas.
- **II Mostra** – realizada no dia 12 de setembro de 2007, na E.B.M Norma Mônica Sabel, envolvendo cerca de 780 alunos.
- **III Mostra** - realizada no dia 03 de outubro de 2007, na E.E.B Arnoldo Agenor Zimmermann, envolvendo cerca de 957 alunos.
- **IV Mostra** - realizada no dia 24 de outubro de 2007, na E.E.B Carlos Techentin, envolvendo cerca de 780 alunos.

Através do ***Projeto Matemática Instrumental para a Cidadania e para o Lazer***, foram desenvolvidos 11 eventos que tiveram a colaboração de acadêmicos do curso de Matemática, voluntários e de bolsistas de extensão. Estes eventos foram os seguintes:

10.1.4. FURB Visita sua rua/cidade

- Itoupava Norte, realizada no dia 29 de abril de 2007, envolvendo cerca de 1200 participantes.
- Nova Esperança, realizada no dia 26 de maio de 2007, envolvendo cerca de 1600 participantes.
- Rua Coripós, realizada no dia 25 de agosto de 2007, envolvendo cerca de 200 participantes.
- Itoupava Central, realizada no dia 15 de setembro de 2007, envolvendo cerca de 100 participantes.
- E.B.B. Pedro II, realizada no dia 27 de outubro de 2007, envolvendo cerca de 530 participantes.

10.1.5. Programa Atividades Extra - Curriculares em Educação Matemática

As atividades realizadas pelo programa foram:

- A III Feira Municipal de Matemática, realizada dia 10 de agosto de 2007, no município de Blumenau, contando com aproximadamente 300 expositores.
- A XXIII Feira Regional de Matemática, realizada dia 13 de setembro de 2007, no município de Rio dos Cedros, contando com aproximadamente 280 expositores.
- A XXIII Feira Catarinense de Matemática, realizada dias 8 e 9 de novembro de 2007, no município de Blumenau, contando com aproximadamente 950 expositores

10.2. Departamento de Sistemas e Computação

O ano de 2007 foi marcado pela implantação dos novos currículos dos cursos de Ciências da Computação e Sistemas de Informação, e pela elaboração, aprovação e lançamento do novo currículo do curso de Licenciatura em Computação, sendo que o mesmo será implantado no primeiro semestre letivo do ano de 2008.

Formado pela parceria da FURB, Prefeitura de Blumenau, Governo do Estado - através da SC Parcerias, e com o apoio de 'empresas madrinhas', o Blumenau Games realizou no dia 11 de abril com continuidade no dia 18 de abril, um minicurso com Dennis Kerr Coelho (bacharel em Ciências da Computação pela UFSC e Mestre pela mesma instituição com dissertação na área de inteligência artificial). Dennis veio à FURB compartilhar sua experiência através dos minicursos 'Princípios Básicos de Desenvolvimento de Jogos' e 'Uso da Inteligência Artificial em Jogos'. Direcionados aos alunos de Ciências da Computação e Sistemas de Informação, os minicursos foram abertos também a ex-alunos da Universidade que atuam no mercado de softwares para dispositivos móveis.

Organizada pelo Departamento de Sistemas e Computação, aconteceu no dia 02/06 no campus IV da FURB a Maratona "6 Horas de Programação". O evento reuniu 41 alunos dos cursos de Ciência da Computação e Sistemas de Informação, organizados em 12 equipes. As três melhores equipes classificaram-se para a Seletiva Regional da Maratona de Programação do SBC que ocorreu no dia 28 de setembro na UFSC em Florianópolis.

Foram disponibilizados para download jogos desenvolvidos pelos alunos do Curso de Ciências da Computação, na disciplina de Tópicos em Programação I – Optativa.

No dia 18/09/07, o Instituto Gene e o Programa de Extensão Gene-Blumenau foram premiados na 11a edição do Prêmio Nacional de Empreendedorismo Inovador, durante o XVII Seminário Nacional de Parques Tecnológicos e Incubadoras de Empresas. O projeto "Incubação Cruzada Brasil - Portugal" recebeu o primeiro prêmio na categoria Melhor Programa de Promoção da Cultura do Empreendedorismo Inovador. O projeto tem como objetivo criar e consolidar uma estrutura física, administrativa e comercial em Portugal (cidade de Covilhã), de forma que as empresas incubadas, graduadas e associadas possam exportar seus produtos e serviços. O projeto contou com a parceria da Prefeitura Municipal de Blumenau, do SEBRAE, da FINEP, do Parkurbis e da Prefeitura da Cidade de Covilhã – Portugal.

Aconteceu entre os dias 03 e 05 de outubro de 2007, o XVI SEMINCO. O evento contou com a participação de alunos, professores e visitantes. Além da programação normal, a noite de encerramento contou com o lançamento do convênio Academic Alliance firmado entre a FURB e a Microsoft, que disponibilizará licenças de softwares para acadêmicos e professores ligados aos cursos de computação e informática.

Nos dias 1 e 2 de outubro de 2007 a FURB, Instituto Gene, FAPESC e FINEP promoveram o Workshop Sul Brasileiro de Empreendedorismo, Inovação e Tecnologia. O evento aconteceu no Auditório do Campus IV da FURB e foi transmitido ao vivo através do site www.rotadainovacao.org.br.

Aconteceu entre os dias 01 e 04 de outubro, em Florianópolis, a Futurecom 2007. No evento, o governo de Santa Catarina expôs diversas iniciativas realizadas por suas instituições na área de TIC. A FURB, signatária do SC - Games através do projeto Blumenau - Games, se fez presente com seus 12 projetos de games desenvolvidos por alunos do curso de Bacharelado em Ciências da Computação e que impressionaram pela criatividade. O próximo passo no projeto será a profissionalização dos games na perspectiva de transformá-los em produtos comerciais.

No dia 05/12, estiveram em Blumenau, Denis Kerr Coelho, diretor técnico da Palmsoft e da Mdev e César Barbado, da TechFront, para a realização de um workshop de avaliação de viabilidade da transformação dos jogos desenvolvidos academicamente pelos alunos do curso de Bacharelado em Ciências da Computação da FURB em iniciativas comerciais. Esta foi mais uma ação no sentido de aproximar especialistas da indústria às atividades de formação de graduação no sentido de motivar os alunos a considerarem a possibilidade de desenvolvimento de games como negócio. Apesar de ser um projeto recente, já existem duas empresas incubadas na pré-incubadora no campus IV da FURB e alguns projetos em andamento com grandes possibilidades de transformarem-se em produtos comerciais.

10.3. Departamento de Ciências Naturais

Para recepção dos calouros do curso de Ciências Biológicas, foram preparadas ações ecológicas na Reserva Particular de Patrimônio Natural, RPPN, Figueira-Branca, na empresa BUNGE Alimentos, em Gaspar, promovidas pelo Centro Acadêmico de Biologia. Este evento possibilitou o contato direto dos calouros com o estudo da Biologia. A coordenação do curso de Ciências Biológicas também organizou a aula inaugural “A atuação do biólogo na avaliação do impacto ambiental, casos práticos na zona costeira”, com a participação de membros do Conselho Regional de Biologia.

Foi realizada a ***XXXI Semana Acadêmica do Curso de Ciências Biológicas***, com o tema “Desvendando a Vida” e a temática “Evolução, Sistemática e Taxonomia”. Foram promovidos 08 mini-cursos, 11 palestras, além de atividades culturais acadêmicas, promovidas pelo Centro Acadêmico de Biologia, PET/Biologia e demais órgãos apoiadores, como os laboratórios vinculados ao Departamento de Ciências Naturais.

O DCN apoiou o grupo PET/Biologia na organização e execução da ***III Semana da Modernidade***, evento que tem por objetivo discutir novas temáticas no campo da Biologia, sendo escolhida a área de Neurociência como tema para esta edição. O evento ocorreu em junho, tendo sido realizadas palestras, mini-cursos e mesa redonda, ministrados por palestrantes da FURB e outras instituições como a PUC/RS, UFSC e USP/Ribeirão Preto. A Semana da Modernidade contou principalmente com a participação de estudantes do curso de Ciências Biológicas e demais cursos da instituição, além de profissionais da comunidade externa à FURB.

Os acadêmicos do curso de Ciências Biológicas e os professores do Departamento de Ciências Naturais tiveram uma expressiva participação no desenvolvimento de trabalhos dos programas PIBIC/FURB, PIBIC/CNPq, Extensão na Mostra Integrada de Pesquisa e Extensão (MIPE). O projeto "Estudo da Fauna Parasitária de *Pimelodus maculatus* do Rio Itajaí-Açu", desenvolvido pela professora Juliane Araújo Greinert Goulart e pela acadêmica do curso de Ciências Biológicas Gabriela Christina Zickuhr foi premiado por ressaltar a importância de estudar novas formas de influência da poluição no ecossistema regional.

O curso de Ciências Biológicas recebeu três estrelas no ranking dos melhores segundo o Guia do Estudante.

O Departamento de Ciências Naturais também desempenhou papel fundamental, representado por meio da professora Lúcia Sevegnani, para formulação do programa de pesquisa no Parque Natural Municipal Nascentes, em Blumenau, através de convênio firmado entre a FURB e a Universidade de Montreal, no Canadá. O objetivo principal é investigar a micro bacia do Parque das Nascentes e contará com a colaboração dos professores e alunos das duas Universidades.

O Inventário Florístico Florestal de Santa Catarina também reuniu professores do Departamento de Ciências Naturais e alunos do curso de Ciências Biológicas para avaliar o grau de conservação ou degradação das áreas verdes na região do Planalto do Estado.

O projeto "Desenvolvimento de Espécies Arbóreas Florestais, Seqüestro de Carbono e a Recuperação de Ambientes Fluviais na Bacia do Rio Itajaí-açu" também teve destaque no ano de 2007, com a coordenação do professor Alexandre Uhlmann. Este projeto é uma parceria entre a FURB por meio do Departamento de Ciências Naturais, a Embrapa Florestas e a Universidade Federal do Paraná (UFPR). O principal objetivo do projeto é pesquisar aspectos da recuperação das florestas ciliares e o incremento das plantas, buscando também verificar as taxas de fixação de carbono na forma de biomassa viva e matéria orgânica incorporada ao solo.

Outro destaque para o DCN foi à indexação do Herbário Dr. Roberto Miguel Klein no Index Herbarium, gerenciado pelo New York Botanical Garden, que possibilitará intercâmbio com outras instituições e depósito de material botânico proveniente da região ou externos.

A Exposição Itinerante da Fauna Silvestre representa um dos trabalhos de extensão mais visíveis exercido pelo DCN, levando a alunos do ensino fundamental e médio, bem como a comunidade como um todo, o conhecimento dos mais variados tipos de animais que podem ser encontrados em nossas florestas. No ano de 2007, este projeto apresentou-se em diferentes locais e escolas, levando o nome da FURB a mais de 900 pessoas da nossa comunidade. Além disso, o Projeto Peixes, o Projeto Bugio e o Projeto Venenos representam três grandes projetos que têm uma grande interação com a comunidade e divulgam os trabalhos da FURB em nível estadual e nacional.

O Projeto Bugio completou 15 anos na luta pela preservação deste primata, além de disponibilizar detalhes sobre a biologia do animal e produções científicas e acadêmicas através de um site lançado no ano de 2007.

O DCN teve participação ativa nos eventos de divulgação e promoção da FURB, possibilitando a visitação de escolas aos laboratórios de Anatomia Humana e Taxidermia e também no corredor do Bloco T, onde o Departamento mantém rochas, plantas e animais preservados para exposição. Estes acervos farão parte dos museus de Anatomia Humana e de História Natural da FURB.

10.4. Departamento de Física

As atividades do Departamento de Física são desenvolvidas, além dos espaços normalmente alocados para atividades didáticas, nos laboratórios de física experimental e de física instrumental. O Departamento apoiou e fomentou a participação de docentes em Congressos científicos nacionais e na apresentação dos resultados das pesquisas, mesmos em periódicos científicos especializados. Também, projetos dos docentes do DFIS foram contemplados nos programas: dois Projetos aprovado no PIBIC/FURB e um projeto aprovado, em cooperação com o Centro Tecnológico, no edital da FINEP, propiciando aos alunos iniciarem na pesquisa científica em áreas diversas, como novos materiais, bem como incentivou a publicação dos mesmos em periódicos científicos especializados.

Além disso, os membros do DFIS estão elaborando o Plano Departamental, no qual estão inseridos as diretrizes e os objetivos a serem alcançados pelo departamento nos próximos cinco anos. Um esboço tem sido feito e está sendo discutido, para que as metas de ensino, pesquisa e extensão do departamento sejam fortalecidas significativamente.

10.5. Departamento de Química

O Departamento de Química, em conjunto com o Centro Acadêmico de Química, realizou a XIII Semana de Química, que aconteceu de 15 a 17 de maio de 2007.

Além das atividades de pesquisa, as atividades de extensão, principalmente a prestação de serviços, têm atraído empresas da área química interessadas em estabelecer parcerias.

Cabe destacar a participação do departamento no evento denominado Interação FURB, onde foram realizados, com sucesso, oficinas com o envolvimento de pessoas da comunidade, o que proporcionou uma nova forma de divulgação do Curso de Química, aproximando-nos mais dos interessados nesta área. O Departamento também recebeu a visita agendada de escolas durante todo o ano de 2007, visitas estas que também contribuíram para o conhecimento das atividades realizadas neste departamento.

O Programa de Pós-Graduação em Química, no seu Curso de Mestrado Acadêmico, registrou a entrada de 17 (dezessete) alunos, entre regulares e especiais. Durante o ano de 2007 foram aprovadas 17 (dezessete) defesas. O programa passou por um importante processo de auto-avaliação, visando melhorar a qualidade do curso. Diante disso, uma série de ações foi tomada, considerando a avaliação trienal feita pelo comitê de assessoramento da área de Química da Capes. Assim, foram definidas regras de credenciamento e descredenciamento docente, que levaram no segundo semestre de 2007 ao descredenciamento de três professores do programa, objetivando melhorar a produtividade do programa. O ano de 2007 foi ainda importante, pois todos os mestrandos das turmas de 2002 e 2003 defenderam suas dissertações. Pretende-se que em 2008 todos os alunos da turma de 2005 defendam suas dissertações no prazo máximo de 36 meses e que a partir de 2009 todos os alunos defendam as dissertações no prazo máximo de 24 meses. No ano de 2007 foi realizada pelo programa a I Escola de Inverno de Química em Blumenau, com mini-cursos e conferências voltados para os alunos dos cursos de graduação em química e áreas afins, ministrados por professores externos ao programa e do programa.

Tabela 10a – Livros publicados por departamento

Depto	Autor (es)	Título do livro	Editora
Matemática	Nelson Hein, Cristiane Coppe de Oliveira, Milton Rosa	Taxas, Variações e Funções	Pueri Domus Escolas Associadas
Matemática	Vilmar José Zermiani (coordenador)	Anais do III Seminário de Avaliação das Feiras Catarinense de Matemática	Odorizzi Editora e Gráfica
DSC	Eliza Coral, Valéria Arriero Pereira, Carlos Eduardo Negrão Bizzotto	Tecnologia da Informação e da Comunicação	IEL/SC
DSC	Rafael H. Bordini, Jomi Fred Hübner, and Michael Wooldrige	Programming Multi-Agent Systems in AgentSpeak using Jason	Wiley

Tabela 10b - Artigos publicados (livro/capítulo de livro) por departamento

Depto	Autor (es)	Título da publicação	Veículo
DCN	Juliane Araújo Greinert, Hercílio Higino da Silva Filho e Zelinda Maria Braga Hirano * Nos artigos publicados podem existir outros autores, porém estão citados nesta planilha apenas os professores do DCN.	Levantamento de parasitos intestinais de bugios-ruivos *Alouatta guariba clamitans* Cabrera, 1940 (Primates, Atelidae), mantidos em cativeiro no Centro de Pesquisas Biológicas de Indaial, Santa Catarina.	A Primatologia no Brasil
Matemática	Maria Salett Biembengut, Nelson Hein	Sobre a Modelagem Matemática do Saber e seus Limites	Impresso
Matemática	Maria Salett Biembengut, Nelson Hein	Modelling in Engineering: Advantages and Difficulties	Impresso
Matemática	Maria Salett Biembengut, Nelson Hein	Educação Matemática: A Ponte entre Matemática pura e Aplicada	Impresso
Matemática	Maria Salett Biembengut	Modelling and Applications in Primary Education	Impresso
Matemática	Vilmar José Zermiani	Como organizar uma feira de matemática	Anais do III Seminário de Avaliação das Feiras Catarinenses de Matemática
DSC	Eliza Coral, Valéria Arriero Pereira, Carlos Eduardo Negrão Bizzotto	Articulação e Estruturação do PLATIC	
DSC	Gustavo Alberto Giménez-Lugo, Cesas Augusto Tacla, Jomi Fred Hübner, and Andrea B. Wozniak-Giménez	Intelligent citizenship asssistants for distributed governance	Encyclopedia of Digital Government, volume 3, pages 1105-1113. Idea Group, 2007
DSC	Allan Dalmarco; Oscar Dalfovo ; Paulo Maurício Selig	SISTEMAS DE INFORMAÇÃO APLICADO EM DIAGNÓSTICO CINESIOLÓGICO FUNCIONAL USANDO RACIOCÍNIO BASEADO EM CASOS. Revista Insterdisciplinar Científica Aplicada, v. 1, p. 1-20, 2007.	Revista Insterdisciplinar Científica Aplicada
DSC	Michael Samir Dalfovo; Arquelau Pasta; Pedro Paulo	APLS, Empreendedorismo, incubadoras no Brasil: há relação?.	Revista Insterdisciplinar Científica

	H Wilhelm; Carlos Eduardo Negrão Bizzotto; Oscar Dalfovo	Revista Insterdisciplinar Científica Aplicada, v. 1, p. 1-21, 2007.	Aplicada
DSC	Stephanie; Oscar Dalfovo	Estudo das tecnologias da informação e comunicação nas empresas de software house de Blumenau-SC. Revista Interdisciplinar Científica Aplicada, v. 2, p. 1-19, 2007.	Revista Insterdisciplinar Científica Aplicada
DSC	Solange Maria Oechsler Melo; Oscar Dalfovo	Delineamento de sistema de apoio a decisões aplicado na clínica de hemodiálise na região de Blumenau SC. Revista Interdisciplinar Científica Aplicada, v. 2, p. 1-26, 2007.	Revista Insterdisciplinar Científica Aplicada
DSC	Rogério Adilson Lana; Oscar Dalfovo; Hannelore Nehring	Inteligência competitiva como estratégia nas organizações no uso de ferramentas no apoio a tomada de decisão. In: Simpósio Sulbrasileiro de aplicações de tecnologias da informação e comunicação, 2007, Rio do Sul. I Simpósio Sulbrasileiro de aplicações de	UNIDAVI
DSC	Oscar Dalfovo; Thiago Rafael Zimmermann; Leomar dos Santos; Paulo Roberto Dias	Desenvolvimento de um sistema de apoio à decisão baseado em business intelligence. In: KM Brasil 2007, 2007, São Paluo. Kmbrasil. São Paulo : SBGC, 2007. v. 1. p. 1-25.	KMBRASIL - SBGC
DSC	Oscar Dalfovo; Antonio Ronaldo Madeira de Carvalho; Roger Erivan Gaulke; Rodrigo Busato Sartor; Greyce Krambeck dos Santos	Sistemas de Informação. In: Inerteração FURB, 2007. Insteração FURB. Blumenau-SC : FURB, 2007. v. 1. p. 1-1.	Interação - FURB
DSC	Michael Samir Dalfovo; Oscar Dalfovo; Leomar dos Santos	Descrição do processo de implantação de ambiente virtual de aprendizagem (AVA) - Estudos de caso FURB. In: Alice Cybis Pereira. (Org.). AVA Ambiente Virtual de Aprendizagem - Em diferentes contextos. 1 ed. Florianópolis - SC: Ciência Moderna Ltda, 2007, v	Ciência Moderna Ltda
Física	Moreira A. M. M; Frank, B.	Gestão socio-ambiental da produção para a sustentabilidade de ecossistemas aquáticos	Tópicos Emergentes e Desafios Metodológicos em Engenharia de Produção: Casos, Experiências e Proposições.1 ed. Rio de Janeiro: Abepro, 2008

Tabela 10c - Artigos publicados (internacional) por departamento

Depto	Autor (es)	Título da publicação	Veículo
DCN	Alessandra Beirith	Evaluation of the effects of the herbal product Catuama® in inflammatory and neuropathic models of nociception in rats	Science Direct
DCN	Alexandre Uhlmann	Forest floristic inventory of Mixed Ombrophilous Forest and Deciduous Forest of Santa Catrina State, Southern Brazil: preliminary	IALE eletronic publication series

		results.	
DCN	Alexandre Uhlmann; Sidney Luiz Stürmer	Arbuscular mycorrhizal fungal communities influence growth and phosphorus concentration of woody plants species from the Atlantic rain forest in South Brazil	Forest Ecology and Management
DCN	Ana Lúcia Bertarello Zeni; Cláudia Almeida Coelho de Albuquerque	Histological and Biochemical Effects Induced by Sublethal Doses of *Bothrops jararacussu* Venom in Mice J. Venom.	Journal Venom Animal Toxins including Tropical Diseases
DCN	Débora Delwing	Proline promotes decrease in glutamate uptake in slices of cerebral cortex and hippocampus of rats	Science Direct
DCN	Débora Delwing	Inhibition of CO_2 production from glucose by arginine in brain slices of rats	Metabolic Brain Disease
DCN	Débora Delwing	Arginine administration reduces creatine kinase activity in rat cerebellum	Metabolic Brain Disease
DCN	Débora Delwing	Proline reduces brains cytochrome c oxidase: prevention by antioxidants	Int. J. Devl. Neuroscience
DCN	Débora Delwing	NTPDase and 5'-nucleotidase Activities of Synaptosomes from Hippocampus of Rats Subjected to Hyperargininemia	Neurochem Res
DCN	Geraldo Moretto	Mitochondrial genome differences between the stingless bees *Melipona rufiventris* and *Melipona mondury* (Apidae: Meliponini)	Genetics and Molecular Research, Online Journal
DCN	Lúcia Sevegnani	Forest floristic inventory of Mixed Ombrophilous Forest and Deciduous Forest of Santa Catarina State, Southern Brazil: preliminary results.	Understanding Biodiversity Loss
DCN	Mercedes Gabriela Ratto Reiter	Prevalence of *Salmonella* in a Poultry Slaughterhouse	Journal of Food Protection
DCN	Sidney Luiz Stürmer	A new combination and new records of *Pouzarella* (Agaricales, Entolomataceae) from Brazil	Mycotaxon
DCN	Sidney Luiz Stürmer	Occurrence of arbuscular mycorrhizal fungi in bromeliad species fron the tropical Atlantic forest biome in Brazil	Mycorrhiza
DCN	Sidney Luiz Stürmer	Screening and selecting arbuscular mycorrhizal fungi for inoculating micropropagated apple rootstocks in acid soils	Plant Cell, Tissue and Organ Culture
Matemática	Vilmar José Zermiani; Viviane Clotilde da Silva	Algumas experiências de atividade extra-classe através dos clubes de matemática	Anais do IV Congresso Internacional de Ensino da Matemática
Matemática	Vilmar José Zermiani	Do planejamento à execução de uma feira de matemática	Anais do IV Congresso Internacional de Ensino da Matemática
Matemática	Vilmar José Zermiani	Duas décadas do movimento das feiras de matemática: relevâmcia sócio-educativa paras as IES catarinenses	Memorias del Simposio de Educación Matemática
Matemática	Vilmar José Zermiani	XXIII Feira Catarinense de Matemática	Memorias del Simposio de Educación Matemática
Matemática	Vilmar José Zermiani; Viviane Clotilde da	Avaliação e Interpretação do Programa "Rede de Feiras de Matemática	Memorias del Simposio de Educación

	Silva; Hélio dos Santos Silva; Henrique João Breuckmann	do Estado Catarinense": Resultados Preliminares	Matemática
Matemática	Viviane Clotilde da Silva, Tânia Baier	Trabalhando com a Yupana Inca na Educação Básica	Memorias del Simposio de Educación Matemática
Matemática	Viviane Clotilde da Silva	Ornaments: Art and Teaching Geometry	Anais do 5th Mathematics & Design International Conference
Matemática	Rosinete Gaertner, Tayza Backes e Ivete Maria Baraldi	A Revista Escola Secundária	Anais do IV Congresso Internacional de Ensino da Matemática
Matemática	Rosinete Gaertner, Marcia Aurélia Stopassoli, Maria Roseli da Silva Bertoldi, Maria Luci Bittencourt	A Formação Continuada e os Reflexos na Ação Pedagógica do Professor de Matemática da Educação Básica	Anais do IV Congresso Internacional de Ensino da Matemática
DSC	Felipe Fernandes Albrecht, Jomi Fred Hübner, and Alberto M. R. Dávila	A distributed algorithm for phylogenetics inference	Proceedings of Brazilian Symposium on Bioinformatics, pages 66-69
DSC	Olivier Boissier, Jomi Fred Hübner, and Jaime Simão Sichman	Organization oriented programming from closed to open organizations	In Gregory O'Hare, Michael O'Grady, Oguz Dikenelli, and Alessandro Ricci, editors, Engineering Societies in the Agents World VII (ESAW 06), volume 4457 of LNCS, pages 86-105. Springer-Verlag, 2007
DSC	Rafael H. Bordini, Jomi F. Hübner, and Daniel Moser Tralamazza	Using jason to implement a team of gold miners	Proceedings of the 7th Workshop on Computational Logic in Multi-Agent Systems (CLIMA VII), held with AAMAS 2006, 8-9th May, Hakodate, Japan, 2006, volume 4371 of LNCS, pages 304-313. Springer, 2007
DSC	Jomi Fred Hübner and Rafael H. Bordini	Developing a team of gold miners using jason	Proceedings of the Fifth international Workshop on Programming Multi-Agent Systems (ProMAS 07), Agent Contest, held with The Sixth International Joint Conference on Autonomous Agents & Multi-Agent Systems (AAMAS 2007), May 14-18th, Honolulu, Hawaii, 2007
DSC	Jomi Fred Hübner, Jaime Simão Sichman, and Olivier Boissier	Developing organised multi-agent systems using the MOISE+ model: Programming issues at the system and agent levels	International Journal of Agent-Oriented Software Engineering, 1(3/4):370-395, 2007

DSC	Rosine Kitio, Olivier Boissier, Jomi Fred Hübner, and Alessandro Ricci	Organisational artifacts and agents for open multi-agent organisations: ``giving the power back to the agents''	Proceedings of Workshop on Coordination, Organization, Institutions and Norms in agent systems (COIN@MALLOW 07), 2007
DSC/ADM	Oscar Dalfovo ; G. Kisner; Juarez Perfeito; Paulo Maurício Selig	Business Intelligence como diferencial competitivo na Gestão de Negócios. In: 4º Congresso Internacional de Gestão da Tecnologia e Sistemas de Informação, 2007. 4º Congresso Internacional de Gestão da Tecnologia e Sistemas de Informação. São Paulo - SP :	USP - FEA - TECSI
DSC/ADM	Oscar Dalfovo; Luciana Schmitt; Francisco Antônio Fialho; Paulo Maurício Selig	Uso de Sistemas de Informação para seleção de pessoal com base na cognição. In: 4º Congresso Internacional de Gestão da Tecnologia e Sistemas de Informação, 2007. 4º Congresso Internacional de Gestão da Tecnologia e Sistemas de Informação. São Paulo - SP	USP - FEA - TECSI
DSC	Mauro M. Mattos; Antonio Carlos Tavares; Daniel S. Estrázulas; E. Goedert	VXt: uma ferramenta de apoio ao ensino de Sistemas Operacionais	Revista Eletrônica de Sistemas de Informação da UNIME, v. 1, p. 1-20, 2007
DSC	FUCHS, J. F. ; Mauro M. Mattos	Qualifica: Um método automatizado para apoio ao ensino de algoritmos estruturados	Revista Eletrônica de Sistemas de Informação da UNIME, v. 1, p. 20-36, 2007
DSC	Mauro M. Mattos; Antonio Carlos Tavares; FARIAS, Jorge Sampaio ; ESTRÁZULAS,Daniel S.	Um Template Destinado à Construção de Sistemas Operacionais Para o VXt	SEMINCO - Seminário de Computação, 2007, Blumenau. Anais do XVI. Blumenau : Editora da FURB, 2007.
DSC	Mauro M. Mattos; Jean Fabio Fuchs F.	Qualifica: Uma Ferramenta para Apoio a Construção de Algoritmos	SEMINCO - Seminário de Computação, 2007, Blumenau. Anais do XVI Seminco. Blumenau : Editora da FURB, 2007
DSC	Mauro M. Mattos Antonio Carlos Tavares; V. Krauspenhar; GOMES, P. C. R.	O emprego de conceitos de memória espacial na construção de um sistema de visualização 3D	SIPM - Simpósio de Informática do Planalto Médio, 2007, Passo Fundo. Anais do SIPM 2007. Passo Fundo, 2007
DSC	Mauro M. Mattos; Antonio Carlos Tavares; Daniel S. Estrázulas; Jorge Sampaio Farias	Virtual Xt – Descrição da Arquitetura do Simulador	Congresso Sul Catarinense de Computação, 2007, Criciúma. Anais do III Congresso Sul Catarinense de Computação, 2007
DSC	Mauro M. Mattos; V. Krauspenhar; Antonio Carlos Tavares.	Construção de um sistema de visualização de arquivos 3D	Anais do Workshop de Sistemas Operacionais. Rio de Janeiro, 2007
Física	Henkels, C.; Frank, B.	Grothe-Senf, A. Environmental Management Promotion through Collaborative Activities: the Project Quatro+ Experience	1st International Workshop Advances in Cleaner Production, 2007, São Paulo

Física	Ivone Gohr Pinheiro	Placas para uso na construção civil fabricadas com resíduos sólidos de uma indústria de papel reciclado	ABTCP - ZELLCHEMING 40º Congresso Internacional de Celulose e Papel, 2007

Tabela 10d - Artigos publicados (nacional) por departamento

Depto	Autor (es)	Título da publicação	Veículo
DCN	Karin Esemann de Quadros	Comparação anatômica de palmitos em conserva de *Archontophoenix alexandrae* (F. Mueller) H. Wendl. *et* Drude e *Bactris gasipaes* H.B.K. (Arecaceae)	Revista Brasileira de Biociências
DCN	Lúcia Sevegnani	Ocorrência de *Siphocampylus umbellatus* (Kunth) G. Don (Campanulaceae) em Santa Catarina, Brasil	Revista Brasileira de Biociências
DCN	Rosete Pescador	Micropropagação de babosa (*Aloe vera* L.)	Rev. Bras. Pl. Med.
DCN	Rosete Pescador	Enraizamento in vitro e aclimatização de mudas micropropagadas de *Aloe vera* L.	Revista Bras. Pl. Med.
DCN	Rosete Pescador	Aclimatização e Desenvolvimento em Campo de Gengibre Advindos de Mudas Micropropagadas e tipo Convencional	Scientia Agraria
DCN	Rosete Pescador	Estaquia de Pariparoba-do-Rio Grande do Sul sob efeito do ácido Indol-Butírico em dois substratos	Scientia Agraria
DCN	Rosete Pescador	Influência da luz na aclimatação de mudas de *Zingiber officinale* - Roscoe (Zingiberaceae)	Revista Brasileira de Biociências
DCN	Rosete Pescador	Efeito do 5,6-metilenodioxindol-3-il-formaldeído (3-MIF) no sistema de cultivo *in vitro* de *Nicotiana tabacum* L	Revista Brasileira de Biociências
DCN	Rosete Pescador e Alexandre Uhlmann	Dosagem de carboidratos nas sementes de *Shizolobium parahyba* e *Talauma ovata* de acordo com o tamanho seminal	Revista Brasileira de Biociências
DCN	Rosete Pescador, Sidney Luiz Stürmer e Alexandre Uhlmann	Germinação de *Citharexylum myrianthum* Cham. (Verbenaceae) em diferentes substratos	Revista Brasileira de Biociências
DCN	Sérgio Luiz Althoff	Variações na coloração de iraras (*Eira barbara* Linnaeus, 1758 - Carnivora, Mustelidae) da Reserva Biológica Estadual do Sassafrás, Santa Catarina, sul do Brasil.	BIOTA / Biota Neotropica
DCN	Sidney Luiz Stürmer	Ocorrência de Fungos Micorrízicos Arbusculares em *Panicum racemosum* (P. Beauv.) Spreng (Poaceae) em Dunas Costeiras do Extremo Sul do Brasil	Atlântica
Matematica	Vilmar José Zermiani; Viviane Clotilde da Silva	Clubes de Matemática - Um projeto de Educação Extra-Classe	Anais do Encontro Nacional de Educação Matemática
Matematica	Vilmar José Zermiani; Viviane Clotilde da Silva	Avaliação do Projeto "Rede de Feiras de Matemática" no âmbito regional e estadual	Anais do Encontro Catarinense de Educação Matemática
Matematica	Vilmar José Zermiani; Débora	Gestão e organização de uma feira de matemática	Anais do Encontro Catarinense de

	Gonçalves Campos		Educação Matemática
Matematica	Vilmar José Zermiani	XXIII Feira Catarinense de Matemática: Blumenau/2007	Anais do Encontro Nacional de Educação Matemática
Matematica	Viviane Clotilde da Silva e Tânia Baier	Um trabalho de Etnomatemática Utilizando as Yupanas Incas nas Séries Iniciais	Anais do Encontro Nacional de Educação Matemática
Matematica	Rosinete Gaertner e Ivete Maria Baraldi	História Oral e Educação Matemática: alguns princípios e procedimentos do entrelaçamento	Anais do IV Encontro Regional Sul de História Oral: cultura, identidades e memória
Matematica	Rosinete Gaertner e Márcia Aurélia Stopassoli	Materiais didáticos nas aulas de Matemática no ensino médio	Anais do IX Encontro Nacional de Educação Matemática
Matematica	Rosinete Gaertner e Ivete Maria Baraldi	Uma pesquisa sobre formação de professores de Matemática: CADES	Anais do IX Encontro Nacional de Educação Matemática
Matematica	Rosinete Gaertner e Tayza Backes	Educação e memória: inventário das obras publicadas na área de Matemática pela Campanha de Aperfeiçoamento e Difusão do Ensino Secundário (CADES)	Revista Dynamis - vol 13, n.1, pp. 21-28
Matematica	Rosinete Gaertner e Márcia Aurélia Stopassoli	Estratégias e instrumentos para o ensino da Análise Combinatória	Anais do VI Encontro Catarinense de Educação Matemática
DCN	Karin Esemann de Quadros	Comparação anatômica de palmitos em conserva de *Archontophoenix alexandrae* (F. Mueller) H. Wendl. *et* Drude e *Bactris gasipaes* H.B.K. (Arecaceae)	Revista Brasileira de Biociências
DCN	Lúcia Sevegnani	Ocorrência de *Siphocampylus umbellatus* (Kunth) G. Don (Campanulaceae) em Santa Catarina, Brasil	Revista Brasileira de Biociências
DCN	Rosete Pescador	Micropropagação de babosa (*Aloe vera* L.)	Rev. Bras. Pl. Med.
DCN	Rosete Pescador	Enraizamento in vitro e aclimatização de mudas micropropagadas de *Aloe vera* L.	Revista Bras. Pl. Med.
DCN	Rosete Pescador	Aclimatização e Desenvolvimento em Campo de Gengibre Advindos de Mudas Micropropagadas e tipo Convencional	Scientia Agraria

Tabela 10e - Artigos publicados (resumo publicado em evento científico e cultural) por departamento

DEPTO	AUTOR (ES)	TÍTULO DA PUBLICAÇÃO	VEÍCULO
DCN	Alessandra Beirith	Efeito do extrato de *ginkgo biloba* (EGB 761) sobre a performance motora de animais com dor neuropática induzida pela lesão do nervo ciático em ratos.	I Mostra Integrada de Pesquisa e Extensão
DCN	Alessandra Beirith	Efeito antinociceptivo do extrato de *ginkgo biloba* (EGB 761) sobre a dor neuropática induzida pela lesão do nervo ciático em ratos.	I Mostra Integrada de Pesquisa e Extensão
DCN	Alessandra Beirith	Estudo do efeito antinociceptivo da dipirona sobre a dor neuropática,	I Mostra Integrada de Pesquisa e Extensão

		térmica e mecânica, causada pela constrição do nervo ciático, em ratos.	
DCN	Alessandra Beirith	Estudo do efeito antinociceptivo da dipirona sobre a dor neuropática, térmica e mecânica, causada pelo diabetes experimental, em ratos.	I Mostra Integrada de Pesquisa e Extensão
DCN	Alexandre Uhlmann	Estudo morfológico das diferentes fases de desenvolvimento de plântulas e indivíduos jovens de *Psidium Cattleyanum* Sabine (Myrtaceae) e Rollinia Seric	I Mostra Integrada de Pesquisa e Extensão
DCN	Alexandre Uhlmann	Restauração de florestas fluviais na Bacia Do Itajaí: avaliação do estabelecimento e desempenho de nove espécies florestais em Cambissolo Háplico	I Mostra Integrada de Pesquisa e Extensão
DCN	Alexandre Uhlmann	Análise do desenvolvimento de espécies arbóreas com potencial para a recuperação de ambientes fluviais na Bacia Hidrográfica Do Rio Itajaí-Açu	I Mostra Integrada de Pesquisa e Extensão
DCN	Ana Lúcia Bertarello Zeni	Análise de Parâmetros Bioquímicos do sangue de *Bothrops jararacussu* Mantidas no Serpentário da Unversidade Regional de Blumenau - FURB	XXXI Congresso Anual da Sociedade de Zoológicos do Brasil - SZB / XIV Congresso Anual da "Asociación Latinoamericana de Parques Zoológicos e Acuários" - ALPZA / XVI Encontro da ABRAVAS
DCN	Ana Lúcia Bertarello Zeni	Análise de Valores Hematológicos de *Bothrops jararacussu* Mantidas no Serpentário da Universidade Regional de Blumenau - FURB	XXXI Congresso Anual da Sociedade de Zoológicos do Brasil - SZB / XIV Congresso Anual da Asociación Latinoamericana de Parques Zoológicos e Acuários - ALPZA / XVI Encontro da ABRAVAS
DCN	Ana Lúcia Bertarello Zeni	Ocorrência de *Hematozoon* sp (Apicomplexa, Hepatozoidae) em *Bothrops jararaca* e *B. jararacussu* de Cativeiro	XXXI Congresso Anual da Sociedade de Zoológicos do Brasil - SZB / XIV Congresso Anual da "Asociación Latinoamericana de Parques Zoológicos e Acuários" - ALPZA / XVI Encontro da ABRAVAS
DCN	Ana Lúcia Bertarello Zeni	Parâmetros Bioquímicos do sangue de *Bothrops jararaca* Mantidas em Cativeiro	XXXI Congresso Anual da Sociedade de Zoológicos do Brasil - SZB / XIV Congresso Anual da "Asociación Latinoamericana de Parques Zoológicos e Acuários" - ALPZA / XVI Encontro da ABRAVAS
DCN	Ana Lúcia Bertarello Zeni	Avaliação de um trabalho de educação ambiental formal através dos pais dos alunos.	I Colóquio Internacional em Educação e o VII Seminário Regional em Educação
DCN	Ana Lúcia Bertarello Zeni	A utilização de plantas medicinais na comunidade de Gaspar Alto Central SC.	I Colóquio Internacional em Educação e o VII Seminário Regional em Educação
DCN	Ana Lúcia Bertarello Zeni	Percepção Ambiental dos Alunos Formandos dos Cursos de Graduação da Universidade Regional de Blumenau.	IV Encontro de Pesquisa em Educação Ambiental

DCN	Ana Lúcia Bertarello Zeni	Percepção Ambiental no Zoológico Pomerode sob a Óptica de Visitantes e Funcionários.	IV EPEA Encontro de Pesquisa em Educação Ambiental
DCN	Ana Lúcia Bertarello Zeni	Estudo Qualitativo de Compostos Químicos em duas Plantas Medicinais Nativas	I Mostra Integrada de Pesquisa e Extensão
DCN	Ana Lúcia Bertarello Zeni	Estudo etnobotânico no entorno do Parque Nacional da Serra do Itajaí-Município de Indaial-Encano-SC	58 Renião Anual da SBPC
DCN	Ana Lúcia Bertarello Zeni	Percepção ambiental no ensino fundamental:em busca de subsídios para a prática da educação ambiental formal.	XIV Simpósio sul-brasileiro de ensino de ciências
DCN	Ana Lúcia Bertarello Zeni	Indicadores de PH e o cotidiano	XIV Simpósio Sul-Brasileiro de ensino de ciências
DCN	Ana Lúcia Bertarello Zeni	Um novo olhar da escola de educação fundamental Ferandino Dagnoni para a mata ciliar - Gaspar,SC	XIV Simpósio Sul-Brasileiro de ensino de ciências
DCN	Ana Lúcia Bertarello Zeni e Cláudia Almeida Coelho de Albuquerque	Análise Hematológica de Serpentes *Bothrops jararaca* em Cativeiro	XXXI Congresso Anual da Sociedade de Zoológicos do Brasil - SZB / XIV Congresso Anual da "Asociación Latinoamericana de Parques Zoológicos e Acuários" - ALPZA / XVI Encontro da ABRAVAS
DCN	Cláudia Almeida Coelho de Albuquerque	Biometria a Caracterização Individual de Serpentes "*Spilotes pullatus*" (Colubridae) em Cativeiro	XXXI Congresso da Sociedade de Zoológicos do Brasil
DCN	Cláudia Almeida Coelho de Albuquerque	Identificação Individual E Padronizaçã0 Da Coloração De Escamas De Serpentes Taxidermizadas Do Gênero *Spillotes*	I Mostra Integrada de Pesquisa e Extensão
DCN	Geraldo Moretto	Análise genética da região Coi do DNA Mitocondrial e avaliação do grau de infestação do ácaro *Varroa Destrutor* Em Colônias de abelhas africanizadas	I Mostra Integrada de Pesquisa e Extensão
DCN	Geraldo Moretto	Análise da variabilidade genética de abelhas nativas *Tetragonisca Angustula* no estado de santa catarina.	I Mostra Integrada de Pesquisa e Extensão
DCN	Geraldo Moretto	Análise da variabilidade genética de abelhas nativas *Tetragonisca Angustula* no estado de santa catarina.	I Mostra Integrada de Pesquisa e Extensão
DCN	Gladys Rosane Thomé Vieira	Vitamin D Levels in Patients With Chronic Kidney Disease and Low or High Turnover Bone Disease	BONE, STONE and the KIDNEY WCN Satellite Symposium
DCN	Gladys Rosane Thomé Vieira	The Impact of Parathyroidectomy on Bone Expression of Cytokines	BONE, STONE and the KIDNEY WCN Satellite Symposium
DCN	Gladys Rosane Thomé Vieira	Atividade Antibacteriana do Óleo Essencial de *Piper mikanianum* (Kunth) Steudel de Santa Catarina	30ª Reunião Anual da Sociedade Brasileira de Química
DCN	Gladys Rosane Thomé Vieira	Atividade Antibacteriana do Óleo Essencial de *Baccharis uncinella* DC. Proveniente da Região Sudeste do Paraná	30ª Reunião Anual da Sociedade Brasileira de Química
DCN	Gladys Rosane Thomé Vieira	Infecção Respiratória por *Klebsiella pneumoniae* em *Alouatta guariba*	XXXI Congresso da Sociedade de Zoológicos

		clamitans (Cabrera, 1940) (Primates: Atelidae) - Relato de Caso	do Brasil / XIV Congresso de La Asociación Latinoamericana de Parques Zoológicos y Acuarios / XVI Encontro da Associação Brasileira de Veterinários de Animais
DCN	Gladys Rosane Thomé Vieira	Estudo de Prevalência de Distúrbio Mineral e Ósseo em Pacientes Renais em Hemodiálise no Vale do Itajaí - SC - Brasil	II Congresso Sul Brasileiro de Nefrologia
DCN	Juliane Araújo Greinert Goulart	Estudo da fauna parasitária de *Pimelodus maculatus* do rio Itajaí-Açu	I Mostra Integrada de Pesquisa e Extensão
DCN	Juliane Araújo Greinert Goulart	Ecologia da comunidade de metazoários parasitos de *Pimelodus Maculatus* (Osteichthyes: Pimelodidae) de dois pontos do Rio Itajaí-Açu, Blumenau, Brasil.	I Mostra Integrada de Pesquisa e Extensão
DCN	Juliane Araújo Greinert Goulart	Protozoários parasitos de *Pimelodus maculatu*s (Osteichthyes: Pimelodidae) capturados em dois pontos do Rio Itajaí-Açu, Blumenau, Brasil.	I Mostra Integrada de Pesquisa e Extensão
DCN	Karin Esemann de Quadros	Perforation plates in sten and root wood of *Clusia criuva* Camb. (Clusiaceae)	At the Pan-American IAWA Meeting
DCN	Karin Esemann de Quadros	Quantitative comparison of stem and aerial root wood of *Clusia criuva* Camb. (Clusiaceae) with hemi-epiphytic habit and trees	At the Pan-American IAWA Meeting
DCN	Karin Esemann de Quadros	*Typha domingensis* Persoon (Typhaceae) de áreas afetadas e não afetadas por rejeitos de mineração de carvão: um estudo comparativo da estrutura anatômiCA	I Mostra Integrada de Pesquisa e Extensão
DCN	Lúcia Sevegnani	Ocorrência de *Siphocampylus umbellatus* (Kunth) G. Don (Campanulaceae) em Santa Catarina, Brasil	Revista Brasileira de Biociências
DCN	Lúcia Sevegnani	Estrutura de comunidade arbóreo-arbustiva: base para estudos de longa duração- encosta direita (sul), Parque Sâo Francisco De Assis, Blumenau, Sc	I Mostra Integrada de Pesquisa e Extensão
DCN	Lúcia Sevegnani	estrutura de comunidade arbóreo-arbustiva – encosta esquerda e florística da Sinúsia Herbácea	I Mostra Integrada de Pesquisa e Extensão
DCN	Mercedes Gabriela Ratto Reiter	Identificação de Portadores de *Salmonella* Spp., *Staphylococcus aureus* e Verificação de *Escherichia coli* Como Indicadores de Higiene em Manipuladores D	I Mostra Integrada de Pesquisa e Extensão
DCN	Mercedes Gabriela Ratto Reiter	Determinação do NMP de coliformes ao longo do Rio Garcia e sua relação com a ocupação do solo	I Mostra Integrada de Pesquisa e Extensão
DCN	Mercedes Gabriela Ratto Reiter	Verificação de *S. Aureu*s em leite materno proveniente de BLH	I Mostra Integrada de Pesquisa e Extensão
DCN	Mercedes Gabriela Ratto Reiter	Verificação de indicadores microbiológicos de higiene em leite materno	I Mostra Integrada de Pesquisa e Extensão
DCN	Mercedes Gabriela Ratto Reiter	Análise da qualidade físico-química de leite materno proveniente de banco de leite humano	I Mostra Integrada de Pesquisa e Extensão
DCN	Mercedes Gabriela Ratto Reiter	Identificação de portadores de *Salmonella* spp., *Staphylococcus aureus*	I Mostra Integrada de Pesquisa e Extensão

		e verificação de *Escherichia coli* como indicadores de higiene em manipuladores	
DCN	Mercedes Gabriela Ratto Reiter	resultados parciais da avaliação de bactérias probióticas em leite humano proveniente de banco de leite humano.	I Mostra Integrada de Pesquisa e Extensão
DCN	Pedro Wilson Bertelli	levantamento da fauna de lagartos da região de Blumenau - SC	I Mostra Integrada de Pesquisa e Extensão
DCN	Rosete Pescador	Efeito do Ácido y-aminobutírico (Gaba) na Embriogênese Somática de *Acca sellowiana* (Myrtaceae)	Revista Brasileira de Biociências
DCN	Rosete Pescador	Relação dos Teores de Açúcares Solúveis e de Reserva na Aclimatação das Mudas de Gengibre	58º Congresso Nacional Botânica
DCN	Rosete Pescador	Embriogênese Somática de *Piper hispidinervium* (Piperaceae) em meio de cultivo submerso	58º Congresso Nacional Botânica
DCN	Rosete Pescador	Efeito do 2,4-D no Cultivo in Vitro de *Caesalpinia echinata* Lam. (Pau-Brasil) Leguminosae	58º Congresso Nacional Botânica
DCN	Rosete Pescador	Dosagem e Caracterização dos açúcares solúveis na Embriogênese Somática de *Acca sellowiana* (Myrtaceae) sob condição de frio.	58º Congresso Nacional Botânica
DCN	Rosete Pescador	Análise Citogenética Preliminar de Embriões Somáticos Normais e Anômalos de *Acca sellowiana* O. Berg. (Myrtaceae)	58º Congresso Nacional Botânica
DCN	Rosete Pescador	Relationship Between Endogenous Hormonal Levels and Zygotic Embryogenesis of *Acca sellowiana* Berg. Mytaceae	19th IPGSA Annual Meeting
DCN	Rosete Pescador	The Effects of Light and Dark on Endogenous Levels and Their Relationsship With the Restart of Meristematic Activity in Apical Shoots of *Catasetum fimbriatum* (Orchidaceae)	19th IPGSA Annual Meeting
DCN	Rosete Pescador	Synthesis and Plant Growth Regulation Properties of Indoldicarboxylic Acids Derived From Piperonal	19th IPGSA Annual Meeting
DCN	Rosete Pescador	Resultados parciais da avaliação de bactérias probióticas em leite humano proveniente de banco de leite humano.	I Mostra Integrada de Pesquisa e Extensão
DCN	Rosete Pescador	Carboidratos como sinalizadores da embriogênese somática de *Acca sellowiana* Berg. (Myrtaceae).	I Mostra Integrada de Pesquisa e Extensão
DCN	Rosete Pescador	Relação dos teores de açúcares solúveis e de reserva na aclimatação das mudas de gengibre	I Mostra Integrada de Pesquisa e Extensão
DCN	Rosete Pescador	Análise citogenética de embriões somáticos e zigóticos de *Acca sellowiana* (O. BERG) Burret Myrtaceae	I Mostra Integrada de Pesquisa e Extensão
DCN	Sérgio Luiz Althoff	Exposição Intinerante da Fauna Silvestre	I Mostra Integrada de Pesquisa e Extensão
DCN	Sidney Luiz Stürmer	Efeito da inoculação com fungos micorrízicos arbusculares (FMAS) na sobrevivência e desenvolvimento de espécies arbóreas a campo	I Mostra Integrada de Pesquisa e Extensão
DCN	Sidney Luiz Stürmer	Efeitos de isolados fúngicos micorrizicos arbusculares no desenvolvimento e produção de óleo essenciais de *Zingiber*	I Mostra Integrada de Pesquisa e Extensão

		*officinale*roscoe micropropagado	
DCN	Sidney Luiz Stürmer	Eficiência simbiótica de comunidades de fungos micorrízicos arbusculares originadas de ecossistemas naturais e agrícolas no incremento de biomassa aér	I Mostra Integrada de Pesquisa e Extensão
DCN	Sidney Luiz Stürmer	Eficiência de isolados de fungos micorrízicos arbusculares em *Schinus terebenthifolius*	I Mostra Integrada de Pesquisa e Extensão
DCN	Simone Wagner Rios Largura	Avaliação da atividade antimicrobiana e hemolítica da peçonha de espécimes de *Bothrops jararacussu*	I Mostra Integrada de Pesquisa e Extensão
DCN	Simone Wagner Rios Largura	Avaliação da atividade fosfolipásica da peçonha de adultos e filhotes de *Bothrops jararacuss*u em cativeiro	I Mostra Integrada de Pesquisa e Extensão
DCN	Simone Wagner Rios Largura	Avaliação da atividade antibacteriana da peçonha de filhotes de *Bothrops jararacussu* e seu desenvolvimento em cativeiro	I Mostra Integrada de Pesquisa e Extensão
Matemática	Matia Salett Biembengut, Nelson Hein	Uma Análise Input-Output do Método Recíproco do Custeio por Absorção	CD - I ERPO - Encontro regional de pesquisa operacional
Matemática	Matia Salett Biembengut, Nelson Hein	Um Sistema Classificador Genético-Difuso do Ciclo de Adizes	CD - I ERPO - Encontro regional de pesquisa operacional
Matemática	Maria Salett Biembengut, Nelson Hein, Ilse Maria Beuren, Alciane Aparecida Novello	Sobre o ciclo de vida das organizações um sistema classificador genético-difuso	CD - XXXVI - JAIIO Jornadas Argentinas de Informática e Investigación Operativa
Matemática	Maria Salett Biembengut, Nelson Hein, Kelli Cristina Dorow	Mapeamento das pesquisas sobre modelagem matemática no ensino brasileiro: análise das dissertações e teses desenvolvidas no brasil	CD - V Conferência Nacional sobre Modelagem na Educação Matemática – V CNMEM
Matemática	Maria Salett Biembengut, Nelson Hein, Ilse Maria Beuren, Tarcísio Pedro da Silva	Distribuição do custo conjunto um estudo das informações interdependentes	CD - V Conferência Nacional sobre Modelagem na Educação Matemática – V CNMEM
Matemática	Maria Salett Biembengut, Nelson Hein, Ilse Maria Beuren, Marinês Lúcia Boff	Análise multivariada dos indicadores contábeis fundamentalistas	
Matemática	Maria Salett Biembengut, Nelson Hein, Ilse Maria Beuren, Nerian José Cardoso	Análise multivariada das demonstrações contábeis na concessão de crédito	CD - XXXVI - JAIIO Jornadas Argentinas de Informática e Investigación Operativa
Matemática	Maria Salett Biembengut, Nelson Hein, Célia de Souza, Ilse Maria Beuren	Análise financeira tradicional de indicadores de desempenho usando análise discriminante	CD - XXXVI - JAIIO Jornadas Argentinas de Informática e Investigación Operativa
Matemática	Maria Salett Biembengut, Nelson Hein	Análise de Risco do Custo de Capital Próprio de Uma Empresa uma abordagem hierárquica	
Matemática	Maria Salett Biembengut, Nelson	Análise da Liquidez de Empresas do Setor Elétrico - um sistema	Meio Magnético

	Hein	especialista difuso	
Matemática	Maria Salett Biembengut, Nelson Hein, Leonardo Pamplona	Um modelo matemático aplicado a dosagens de medicamentos	
Matemática	Maria Salett Biembengut, Nelson Hein, Leonardo Pamplona	Resolução de Problemas no Ensino Usando as Cadeias de Markov	
Matemática	Maria Salett Biembengut, Nelson Hein, Thiago Hermenegildo	Método Recíproco do Custeio por Absorção - Uma Análise Insumo-Produto	
Matemática	Maria Salett Biembengut, Nelson Hein, Marlo Torres Marques	Assimetria da Informação nas Organizações	
Matemática	Maria Salett Biembengut, Nelson Hein, Leonardo Pamplona	Análise de Risco do Custo de Capital Próprio de uma Empresa - Uma Abordagem Hierárquica	
Matemática	Maria Salett Biembengut, Emilia Melo Vieira, Mario Rausch	Tecnologia & Modelagem Matemática	CD - IV Congresso Internacional de Educação Matemática
Matemática	Maria Sallet Biembengut, Emilia Melo Vieira, Kelli Cristina Dorow	Mapeamento e Análise das Dissertações e Teses sobre Modelagem Matemática Desenvolvidas no Brasil	CD - IV Congresso internacional de Ensino da Matemática
Matemática	Maria Salett Biembengut, Ana Luisa Fantini Schmitt, Mauro Rausch	Mapeamento dos Precursores de Educação Matemática da América Latina	CD - IV Congresso internacional de Ensino da Matemática
Matemática	Maria Salett Biembengut, Ana Luisa Fantini Schmitt	Mapeamento das pesquisas sobre modelagem matemática no cenário mundial	CD - V Conferência Nacional sobre Modelagem na Educação Matemática - V CNMEM
Matemática	Maria Salett Biembengut, Ana Luisa Fantini Schmitt	Mapeamento das pesquisas sobre modelagem matemática no cenário mundial	CD - V Conferência Nacional sobre Modelagem na Educação Matemática - V CNMEM
Matemática	Maria Salett Biembengut, Ana Luisa Fantini Schmitt, Kelli Cristina Dorow	Aplicações & Modelagem Matemática no Ensino Primário	CD- IV Congresso Internacional de Ensino da Matemática
Matemática	Maria Salett Biembengut	The Role of the Interamerican Committee	
Matemática	Maria Salett Biembengut	Modelagem Matemática no Ensino: possibilidades e dificuldades	
Matemática	Maria Salett Biembengut	Modelagem Matemática no Ensino Básico	Impresso
Matemática	Maria Salett Biembengut	Modelagem e Aplicações no Ensino	Impresso
Matemática	Maria Salett Biembengut	Modelagem e Aplicações no Ensino	
Matemática	Maria Salett Biembengut	Matemática - Ensino Fundamental	
Matemática	Maria Salett Biembengut, Kelli Cristina Dorow	Mapeamento das Pesquisas sobre Modelagem Matemática no Ensino Brasileiro: Análise das Dissertações e Teses Desenvolvidas no Brasil.	
Matemática	Maria Salett Biembengut	Educador: Questão de conhecimento, método, estética e ética	Meio Digital
Matemática	Maria Salett Biembengut, Ana Luisa	Aplicações e modelagem matemática no ensino	Meio Magnético

	Fantini Schmitt, Kelli Cristina Dorow, Emilia Vieira Melo		
Matemática	Nelson hein	Um sistema especialista difuso na análise do endividamento de empresas	Impresso
Matemática	Nelson Hein, Tarcísio Pedro da Silva, Juliana Pinto, Thiago Hermenegildo de Faria	Um modelo matemático caótico da movimentação	
Matemática	Nelson Hein, Jorge Eduardo Scarpin, Tarcísio Pedro da Silva	Sobre as Informações Interdependentes na Distribuição do Custo Conjunto	
Matemática	Nelson Hein, Juliana Pinto, Tarcísio Pedro da Silva	Sistema de informações interdenpendentes: uma aplicação da teoria dos jogos na distribuiçãodo custo conjunto	Meio Magnético
Matemática	Nelson Hein, Inivalda Peixer, Tarcísio Pedro da Silva, Juliana Pinto	Sistema de informações gerenciais nos escritório sde contabilidade	Meio Magnético
Matemática	Nelson Hein	Modelaje matemático: aspectos teóricos y prácticos.	Meio Magnético
Matemática	Nelson Hein, Maria Salett Biembengut, Ilse Maria Beuren, Tarcísio Pedro da Silva	Distribuição do custo conjunto um estudo das informações interdependentes	CD - V Conferência Nacional sobre Modelagem na Educação Matemática – V CNMEM
Matemática	Nelson Hein, Ilse Maria Beuren, Roberto Carlos Klann	Correlações Canônicas entre os indicadores de desempenho calculados sobre as demonstrações contábeis elaboradas	Meio Magnético
Matemática	Nelson Hein, Ilse Maria Beuren, Ieda Margarete Oro	Avaliação da Eficiência de Empresas Familiares Brasileiras	Meio Magnético
Matemática	Nelson Hein, Maria Salett Biembengut, Ilse Maria Beuren, Marinês Lúcia Boff	Análise multivariada dos indicadores contábeis fundamentalistas	
Matemática	Nelson Hein, Maria Salett Biembengut, Ilse Maria Beuren, Nerian José Cardoso	Análise multivariada das demonstrações contábeis na concessão de crédito	CD - XXXVI - JAIIO Jornadas Argentinas de Informática e Investigación Operativa
Matemática	Nelson Hein, Ilse Maria Beuren, Tarcísio Pedro da Silva, Nerian José Cardoso	Análise Insumo-Produto do Método Recíproco do Custeio por Absorção	Meio Magnético
Matemática	Nelson Hein, Ilse Maria Beuren, Tarcísio Pedro da Silva, Juliana Pinto	Análise Hierárquica dos Fatores de Risco ao Custo de Capital Próprio de Uma Empresa	Filme
Matemática	Nelson Hein, Maria Salett Biembengut, Célia de Souza, Ilse Maria Beuren	Análise financeira tradicional de indicadores de desempenho usando análise discriminante	CD - XXXVI - JAIIO Jornadas Argentinas de Informática e Investigación Operativa
Matemática	Nelson Hein, Ilse Maria Beuren, Francisco Carlos Fernandes, Roberto	Análise de correlação entre os indicadores de rentabilidade e participação nos níveis de governança corporativa de empresas	Meio Magnético

	Carlos Klann	brasileiras com adr's na nyse	
Matemática	Nelson Hein, Ilse Maria Beuren, Ieda Margarete Oro	Análise da Relação entre a Estrutura de Capital e o Lucro Operacional nas Diversas Gerações de Empresas Familiares Brasileiras	Meio Magnético
Matemática	Nelson Hein, Maria Salett Biembengut	Análise da Liquidez de Empresas do Setor Elétrico - um sistema especialista difuso	Meio Magnético
Matemática	Nelson Hein, Leonardo Pamplona, Thiago Hermenegildo de Faria	Um sistema especialista difuso na análise da liquidez de empresas	Impresso
Matemática	Nelson Hein, Marlo Torres Marques, Thiago Hermenegildo	Um modelo matemático aplicado a dosagens de medicamentos	Impresso
Matemática	Nelson Hein, Maria Salett Biembengut, Leonardo Pamplona	Um modelo matemático aplicado a dosagens de medicamentos	
Matemática	Nelson Hein, Maria Salett Biembengut, Leonardo Pamplona	Resolução de Problemas no Ensino Usando as Cadeias de Markov	
Matemática	Nelson Hein	Modelos Matemáticos en Ciencias e Ingeniería	
Matemática	Nelson Hein	Modelaje matemático, introducion a Olimpiadas Matematicas	
Matemática	Nelson Hein	Modelagem Matemática: possibilidade e limites no ensino	CD - UNISUL CONTEXTO: universidade do conhecimento
Matemática	Nelson Hein, Maria Salett Biembengut, Thiago Hermenegildo	Método Recíproco do Custeio por Absorção - Uma Análise Insumo-Produto	
Matemática	Nelson Hein, Ilse Maria Beuren, Roberto Carlos Klann	Correlações Canônicas entre os Indicadores de Desempenho Calculados sobre as Demonstrações Contábeis Elaboradas em BR GAAP e US GAAP e em IFRS e US GAAP	CD - XXXI Encontro da ANPAD
Matemática	Nelson Hein, Henrique Shmitt, Leonardo Pamplona	Construção de antenas parabólicas através de um modelo matemático	Impresso
Matemática	Nelson Hein, Fernanda Waltrick Arruda, Marlo Torres Marques	Cadeias de Markov na resolução de problemas no ensino	Impresso
Matemática	Nelson Hein, Maria Salett Biembengut, Marlo Torres Marques	Assimetria da Informação nas Organizações	
Matemática	Nelson Hein, Maria Salett Biembengut, Leonardo Pamplona	Análise de Risco do Custo de Capital Próprio de uma Empresa - Uma Abordagem Hierárquica	
Matemática	Rosinete Gaertner e Ivete Maria Baraldi	CADES: uma pesquisa em educação Matemática	Anais do VII Seminário Nacional de História da Matemática
Matemática	Rosinete Gaertner e Isabel Cristina Gonçalves	Formação de professores em Santa Catarina: o ensino da Matemática no curso Complemenar no período de 1938 a 1946	Anais do VII Seminário Nacional de História da Matemática
Matemática	Vilmar José Zermiani; Morgana Aparecida Gonçalves	Clubes de Matemática: Relato de experiência	Anais da XXII Semana da Matemática

Matemática	Vilmar José Zermiani; Viviane Clotilde da Silva	Clubes de Matemática - Um projeto de Educação Extra-Classe	Caderno de Resumos do Encontro Nacional de Educação Matemática
Matemática	Vilmar José Zermiani	XXIII Feira Catarinense de Matemática : Blumenau/2007	Anais do IV Congresso Intenacional de Ensino da Matemática
Matemática	Vilmar José Zermiani	XXIII Feira Catarinense de Matemática : Blumenau/2007	Anais da XXII Semana da Matemática
Matemática	Vilmar José Zermiani	XXIII Feira Catarinense de Matemática: Blumenau/2007	Caderno de Resumos do Encontro Nacional de Educação Matemática
Matemática	Vilmar José Zermiani; Débora Gonçalves Campos	Preparação e Realização de uma Feira Municipal de Matemática	Anais da XXII Semana da Matemática
Química	Antônio Carlos De Souza	Compósitos Estruturais de Poliéster: Aproveitamento de Lodo Industrial e Fibras de Crisotila e blenda Náilon 66/Quitosana.	In: IX Congresso Brasileiro de Polímeros, 2007, Campina Grqande. 9 Congresso Brasileiro de Polímeros. Campina Grande : Associação Brasileira de Polímeros, 2007. v. 1. p. 113-113.
Química	Edesio Luiz Simionatto	ESSENTIAL OIL OF PLUCHEA QUITOC DC. (ASTERACEAE)	The Journal of Essential Oil Research, 2007.
Química	Flávia Aparecida Fernandes Da Rosa	Estaquia de Pariparoba do Rio Grande do Sul sob Efeito do AIB (Ácido indol-butírico) em Dois Substratos	Scientia Agraria (UFPR), 2007.
Química	Iêda Maria Begnini	Síntese de cristais líquidos não lineares derivados dos heterociclos isoxazol e pirazol.	In: 30a Reunião Anual da Sociedade Brasileira de Química, 2007, Águas de Lindóia - SP. Programa da 30a Reunião Anual da Sociedade Brasileira de Química. São Paulo - SP : Sociedade Brasileira de Química, 2007. v. Único. p. 103-103.
Química	Iêda Maria Begnini	Síntese de derivados tetrazólicos do ácido de Meldrum e suas propriedades tripanocida e leishmanicida.	In: 30a Reunião Anual da Sociedade Brasileira de Química, 2007, Águas de Lindóia - SP. Programa da 30a Reunião Anual da Sociedade Brasileira de Química. São Paulo - SP : Sociedade Brasileira de Química, 2007. v. Único. p. 141-141.
Química	Iêda Maria Begnini	Síntese de cristais líquidos derivados dos heterociclos 1,2,4-oxadiazol e tetrazol.	In: XV Encontro de Química da Região Sul, 2007, Ponta Grossa - PR. Livro de Resumos. São Paulo - SP : Sociedade Brasileira de Química, 2007.
Química	Iêda Maria Begnini	Síntese e comportamento mesomórfico de derivados de 1,2,4-oxadiazol e tetrazol.	In: I Mostra Integrada de Pesquisa e Extensão, 2007, Blumenau - SC. Anais de Resumos, 2007.
Química	Ivonete Oliveira Barcellos	Tingimentos de Poliamida com Soluções de Corantes Ácidos Tratados	In: Reunião Anual da Sociedade Brasileira de

		com Adsorvente Natural.	Química, 2007, Águas de Lindóia. XXX Reunião Anual da Sociedade Brasileira de Química, 2007.
Química	Ivonete Oliveira Barcellos	Influência da Concentração do Adsorvente Natural na Eficência da Adsorção de Corantes Ácidos.	In: Reunião Anual da Sociedade Brasileira de Química, 2007, Águas de Lindóia. XXX Reunião Anual da Sociedade Brasileira de Química, 2007.
Química	Ivonete Oliveira Barcellos	Remoção de Corantes Reativos de Soluções Empregando Adsorvente Natural.	In: Reunião Anual da Sociedade Brasileira de Química, 2007, Águas de Lindóia. XXX Reunião Anual da Sociedade Brasileira de Química, 2007.
Química	Ivonete Oliveira Barcellos	Tingimentos de Tecido de Algodão com Soluções de Corantes Tratadas com Microorganismo.	In: Reunião Anual da Sociedade Brasileira de Química, 2007, Águas de idóia. XXX Reunião Anual da Sociedade Brasileira de Química, 2007.
Química	Ivonete Oliveira Barcellos	Compósitos Estruturais de Poliéster: Aproveitamento de Lodo Industrial , Fibras de Crisotila e Blenda Náilon66/Quitosana.	In: IX Congresso Brasileiro de Polímeros, 2007, Campina grande. IX Congresso Brasileiro de Polímeros. São Paulo : Associação Brasileira de Polímeros, 2007.
Química	Ivonete Oliveira Barcellos	Remoção de Corantes Básicos de Soluções Empregando Adsorvente Natural.	In: XV Encontro de Química da Região Sul, 2007, Ponta Grossa. Química e a Interdisciplinaridade. Ponta Grossa : Vila Velha, 2007. v. 1. p. AB019-AB019.
Química	Ivonete Oliveira Barcellos	Otimização do Método de Tratamento de Soluções de Corante Reativo Procion Vermelho HE 3B e Reutilização em novos Tingimentos.	In: XV Econtro de Química da Região Sul, 2007, Ponta Grossa. Química e a Interdiciplinaridade. Ponta Grossa : Vila Velha, 2007. v. 1. p. AB027-AB027.
Química	Ivonete Oliveira Barcellos	Remoção da Cor de Soluções de Corantes Reativos com cinza de Casca de Arroz.	In: XV Encontro de Química da Região Sul, 2007, Ponta Grossa. Química e a Interdisciplinaridade. Ponta Grossa : Vila Velha, 2007. v. 1. p. AB066-AB066.
Química	Ivonete Oliveira Barcellos	Tingimentos de Tecidos de Algodão com Soluções de Corantes Reativos Tratadas com Cinzas de Casca de Arroz.	In: XV Encontro de Química da Regional Sul, 2007, Ponta Grossa. Química e a Interdisciplinaridade. Ponta Grossa : Vila Velha, 2007. v. 1. p. AB065-AB065.
Química	Ivonete Oliveira Barcellos	Cinética da adsorção do corante ácido amarelo erionyl em farelo de soja.	In: XV Encontro de Química da Regional Sul, 2007, Ponta Grossa. Química e a

			Interdisciplinaridade. Ponta Grossa : Vila Velha, 2007. v. 1. p. AB023-AB023.
Química	Ivonete Oliveira Barcellos	Reuso de Soluções de Corante àcido Tratadas à Diferentes Temperaturas em Tingimento de Poliamida.	In: XV Encontro de Químca da Região Sul, 2007, Ponta grossa. Química e a Interdiscilpnaridade. Ponta grossa : Vila Velha, 2007. v. 1. p. AB018-AB018.
Química	Ivonete Oliveira Barcellos	Biomodification of Poly (ethylene terephtalate) and Polyamide 66 Fibres.	In: 5 International Coference on Textile Biotechnology, 2007, Wuxi. 5 International Coference on Textile Biotechnology, 2007.
Química	Ivonete Oliveira Barcellos	Reutilização de Efluente Sintético de Tingimentos de Fibras Acrílicas Pós Tratamento Fotoeletroquímico	Química Nova, 2008.
Química	Ivonete Oliveira Barcellos	Influência de Diferentes Substratos na Descoloração de Soluções de Corantes Têxteis em Fermentação Líquida.	In: Sinaferm2007, 2007, Curitiba. XVISimpósio Nacioanal de Bioprocessos. Curitiba : DVD/CD/Graffiti, 2007.
Química	Ivonete Oliveira Barcellos	Efeitos Especiasi em tecidos.	2007. (Curso de curta duração ministrado/Outra).
Química	Jürgen Andreaus	TINGIMENTOS DE TECIDOS DE ALGODÃO COM SOLUÇÕES DE CORANTES TRATADAS COM MICROORGANISMOS.	In: 30 Reunião Anual Sociedade Brasileira de Química, 2007, Águas de Lindóia. 30 Reunião Anual Sociedade Brasileira de Química, 2007. v. 1. p. T1588-2.
Química	Jürgen Andreaus	Funcionalização de tecido de algodão com b-ciclodextrina.	In: 30 Reunião Anual Sociedade Brasileira de Química, 2007, Águas de Lindóia. 30 Reunião Anual Sociedade Brasileira de Química, 2007. v. 1. p. T1588-1.
Química	Jürgen Andreaus	Biocatalytic surface modification of knitted fabrics made of poly (ethylene terephthalate) with hydrolytic enzymes from Thermobifida fusca KW3b.	Biocatalysis and Biotransformation, 2008.
Química	Jürgen Andreaus	Application of cellulases from Acrophialophora nainiana and Penicillium echinulatum in textile processing of cellulosic fibres. Biocatalysis and Biotransformation	
Química	Marcos Rivail Da Silva	Avaliação da degradação das águas de poços freáticos por agroquímicos na bacia do Itajaí/SC.	In: 24º Congresso Brasileiro de Engenharia Sanitária e Ambiental, 2007, Belo Horizonte. Anais do 24º Congresso Brasileiro de Engenharia Sanitária e Ambiental.. Rio de Janeiro : ABES, 2007. v. 1. p. 1-7.
Química	MARCOS RIVAIL DA SILVA	Avaliação da ocorrência de agroquímicos em águas superficiais da bacia do Itajaí/SC.	In: XVII Simpósio Brasileiro de Recursos Hídricos, 2007, São Paulo. Anais XVII Simpósio Brasileiro de Recursos Hídricos.

			Porto Alegre : ABRH, 2007. v. 1. p. 1-14.
Química	Marcos Rivail Da Silva	Avaliação do potencial de lixiviação de agroquímicos na bacia do Itajaí.	In: XVII Simpósio Brasileiro de Recursos Hídricos, 2007, São Paulo. Anais do XVII Simpósio Brasileiro de Recursos Hídricos. Porto Alegre : ABRH, 2007. v. 1. p. 1-18.
Química	Marcos Rivail Da Silva	Distribuição de nitrogênio e fósforo em sedimentos de superfície do rio Itajaí-Açu.	In: 30 Reunião Anual da Sociedade Brasileira de Química, 2007, Águas de Lindóia. 30 Reunião Anual da Sociedade Brasileira de Química. São Paulo : SBQ, 2007. v. 1. p. 1-1.
Química	Marcos Rivail Da Silva	Hidrocarbonetos aromáticos policíclicos - HPA em particulado próximo à BR 101.	In: 30 Reunião Anual da Sociedade Brasileira de Química, 2007, Águas de Lindóia. 30 Reunião Anual da Sociedade Brasileira de Química. São Paulo : SBQ, 2007. v. 1. p. 1-1.
Química	Marcos Rivail Da Silva	DISTRIBUIÇÃO DE METAIS-TRAÇO EM SEDIMENTOS SUPERFICIAIS DO RIO ITAJAÍ-AÇU E AFLUENTES/SC	In: 14 Encontro Nacional de Química Analítica., 2007, João Pessoa - PB. Anais do 14 Encontro Nacional de Química Analítica.. São Paulo : ENQA, 2007. v. 1. p. 1.
Química	Marcos Rivail Da Silva	Especiação da complexação do íon mercurio (II) com ácidos húmicos.	In: VII Encontro Brasileiro de Substâncias Húmicas, 2007, Florianópolis - SC. Anais do VII Encontro Brasileiro de Substâncias Húmicas. Florianópolis : VII Encontro Brasileiro de Substâncias Húmicas, 2007. v. 1. p. 51-51.
Química	Paulo César De Jesus	Enzymatic resolution of ( )-1-phenylethanol via esterification catalysed by Candida antarctica lipase.	In: 12th Brazilian Meeting on Organic Synthesis, 2007, Itapema-SC. Book of Abstracts of the12th Brazilian Meeting on Organic Synthesis, 2007. v. unico. p. 181-181.
Química	Paulo César De Jesus	Avaliação da influência da razão molar e solvente na preparação do (+)2-metilbutirato de n-pentila catalisado pela lipase de Rhizopus oryzae.	In: 30a Reunião Anual da Sociedade Brasileira de Química, 2007, Aguas de Lindóia, SP. Livro de Resumos da 30a Reunião da Sociedade Brasileira de Química, 2007.
Química	Paulo César De Jesus	Otimização das condições de esterificação do ácido ( )-citronélico com n-octanol catalisado pela lipase de Candida antarctica	. In: 30a Reunião Anual da Sociedade Brasileira de Química, 2007, Águas de Lindóia, SP. Livro de Resumos da 30a Reunião da Sociedade Brasileira de Química, 2007. p. QO058.
Química	Paulo César De Jesus	Resolução enzimática do ( )-citronelol via esterificação com diferentes	In: 30a Reunião Anual da Sociedade Brasileira

		ácidos alifáticos.	de Química, 2007, Águas de Lindóia. Livro de Resumos da 30a Reunião Anual da Sociedade Brasileira de Química, 2007. p. QO040.
Química	Paulo César De Jesus	Efeito do solvente na esterificação enantiosseletiva do ( )-1-feniletanol catalisada pelas lipases de Pseudomonas cepacia e Candida antarctica.	In: 30a Reunião Anual da Sociedade Brasileira de Química, 2007, Águas de Lindóia, SP. Livro de Resumos da 30a Reunião Anual da Sociedade Brasileira de Química, 2007. p. QO149.
Química	Paulo César De Jesus	Estudo da cinética de biodegradação do corante indigotina pela peroxidase amano 2	. In: 30a Reunião Anual da Sociedade Brasileira de Química, 2007, Águas de Lindóia, SP. Livro de Resumos da 30a Reunião da Sociedade Brasileira de Química, 2007. p. FQ065.
Química	Paulo César De Jesus	Otimização da Biotransformação do Benzaldeído para a Produçã ode L-fenilacetil carbinol.	In: XVI Simpósio Nacional de Bioprocessos - SINAFERM, 2007, Curitiba. Livro de resumos do XVI Simpósio Nacional de Bioprocessos - SINAFERM, 2007.
Química	Renato Wendhausen Júnior	Produção de 1-(4-aminofenil)etanol Conduzida em Biorreator de Fluxo Contínuo.	In: SINAFERM XVI SIMPÓSIO NACIONAL DE BIOPROCESSOS, 2007, CURITIBA PR. SINAFERM 2007. CURITIBA PR, 2007.
Química	Renato Wendhausen Júnior	Estudos do efeito da temperatura no processo de adsorção do azul de metileno sobre crisotila	. In: 30 Reunião Anual da Sociedade Brasileira de Química, 2007, àguas de Lindóia MG. 30 Reunião Anual da Sociedade Brasileira de Química, 2007. v. TC-009.
Química	Renato Wendhausen Júnior	Biotransformação do Benzaldeído por Saccharomyces cerevisiae	. In: 30 Reunião anual da Sociedade Brasileira de Química, 2007, Águas de Lindóia MG. 30 Reunião anual da Sociedade Brasileira de Química, 2007. v. QO-013.
Química	Renato Wendhausen Júnior	Otimização da biotransformação do benzaldeido para a produção de L-fenilacetilcarbinol.	In: XVI - Simpósio Nacional de Bioprocessos SINAFERM 2007, 2007. SINAFERM 2007.
Química	Renato Wendhausen Júnior	Seleção De Microorganismos Capazes De Remover O Enxofre do Composto Dibenzotiofeno Presente Em Combustíveis Fósseis.	In: 30 Reunião Anual Da Sociedade Brasileira de Química, 2007, Águas de Lidóia MG. 30 Reunião Anual Da Sociedade Brasileira de Química, 2007. v. TC-049.
Química	Renato Wendhausen Júnior	Seleção de solventes para biocatalise utilizando-se células de Saccharomyces cerevisiae CCT 3174.	In: 30 Reunião Anual da Sociedade Brasileira de Química, 2007, Águas de Lindóia. 30 Reunião Anual da Sociedade Brasileira de Química, 2007. v. TC-045.

Química	Ricardo Andrade Rebelo	Synthesis and plant growth regulation properties of indoldicarboxylic acids derived from piperonal.	In: IPGSA 19th Annual Meeting, 2007, Puerto Vallarta. Abstracts, 2007. v. PS0804. p. 88.
Química	Ricardo Andrade Rebelo	Avaliação da atividade repelente e inseticida do óleo essencial de Piper mikanianum (Kunth) Steudel de Santa Catarina.	In: 30a Reunião Anual da Sociedade Brasileira de Química, 2007, Águas de Lindóia. Livro de Resumos, 2007. v. QB-001. p. 44.
Química	Ricardo Andrade Rebelo	Atividade antibacteriana do óleo essencial de Piper mikanianum (Kunth) Steudel de Santa Catarina.	In: 30a Reunião Anual da Sociedade Brasileira de Química, 2007, Águas de Lindóia. Livro de Resumos, 2007. v. QB-002. p. 44.
Química	Ricardo Andrade Rebelo	Caracterização química e propriedade sensorial do óleo essencial de Peperomia emarginella (SW.) C. DC..	In: 30a Reunião Anual da Sociedade Brasileira de Química, 2007, Águas de Lindóia. Livro de Resumos, 2007. v. QB-007. p. 44.
Química	Ricardo Andrade Rebelo	Atividade antibacteriana do óleo essencial de Baccharis uncinella DC. proveniente da região sudeste do Paraná.	In: 30a Reunião Anual da Sociedade Brasileira de Química, 2007, Águas de Lindóia. Livro de Resumos, 2007. v. QB-023. p. 90.
Química	Ricardo Andrade Rebelo	Síntese de derivados tetrazólicos do ácido de Meldrum e suas propriedades tripanocida e leishmanicida.	In: 30a Reunião Anual da Sociedade Brasileira de Química, 2007, Águas de Lindóia. Livro de Resumos, 2007. v. QB-051. p. 141.
Química	Ricardo Andrade Rebelo	Avaliação da atividade leishmanicida de complexos de zinco e cobre (II) baseados no núcleo 8-amino-quinolinobenzenosulfonamídico.	In: 30a Reunião Anual da Sociedade Brasileira de Química, 2007, Águas de Lindóia. Livro de Resumos, 2007. v. MD-031. p. 76.
Química	Vanderlei Gageiro Machado	Um experimento simples para verificar a formação de complexos de inclusão em água.	In: 30a Reunião Anual da Sociedade Brasileira de Química, 2007, Águas de Lindóia. Resumos da 30a Reunião Anual da Sociedade Brasileira de Química (em CD), 2007. v. ED-019.
Química	Vanderlei Gageiro Machado	Di-hidrogenofosfato dessolvatado em acetonitrila como nucleófilo na formação de acetilfosfato, um composto fosfatado rico em energia.	In: 30a. Reunião Anual da Sociedade Brasileira de Química, 2007, Águas de Lindóia. Resumos da 30a. Reunião Anual da Sociedade Brasileira de Química (em CD), 2007. v. FQ-013.
Química	Vanderlei Gageiro Machado	Desenvolvimento de um sensor colorimétrico para fenol utilizando b-ciclodextrinas como unidades receptoras.	In: 30a. Reunião Anual da Sociedade Brasileira de Química, 2007, Águas de Lindóia. Resumos da 30a. Reunião Anual da Sociedade Brasileira de Química (em CD), 2007. v. FQ-029.
Química	Vanderlei Gageiro Machado	Estudos do efeito da temperatura no processo de adsorção do azul de metileno sobre a crisotila.	In: 30a. Reunião Anual da Sociedade Brasileira de Química, 2007, Águas de Lindóia. Resumos da 30a. Reunião Anual da Sociedade Brasileira de Química (em CD), 2007. v. TC-09.
Química	Vanderlei Gageiro Machado	Desenvolvimento de sensores cromogênicos para detecção de ânions em	In: 30a Reunião Anual da Sociedade Brasileira

		solução: uma nova aplicação para os corantes solvatocrômicos.	de Química, 2007, Águas de Lindóia. Resumos da 30a Reunião Anual da Sociedade Brasileira de Química (em CD), 2007. v. FQ-021.
Química	Vanderlei Gageiro Machado	Avaliação da capacidade adsorvente do sabugo de milho frente a íons crômio (VI).	In: 30a Reunião Anual da Sociedade Brasileira de Química, 2007, Águas de Lindóia. Resumos da 30a Reunião Anual da Sociedade Brasileira de Química (em CD), 2007. v. TC-010.
Química	Vanderlei Gageiro Machado	Caracterização cinética e termodinâmica da adsorção do azul de metileno em sabugo de milho.	In: 30a Reunião Anual da Sociedade Brasileira de Química, 2007, Águas de Lindóia. Resumos da 30a Reunião Anual da Sociedade Brasileira de Química (em CD), 2007. v. TC-011.
Química	Vanderlei Gageiro Machado	Interação de ciclodextrinas com a merocianina de Brooker em solução aquosa.	In: 30a Reunião Anual da Sociedade Brasileira de Química, 2007, Águas de Lindóia. Resumos da 30a Reunião Anual da Sociedade Brasileira de Química (em CD), 2007. v. FQ-007.
Química	Vanderlei Gageiro Machado	Interações solvente-solvente em misturas de solventes contendo clorofórmio e um outro solvente aceitador de ligações de hidrogênio	In: 30a Reunião Anual da Sociedade Brasileira de Química, 2007, Águas de Lindóia. Resumos da 30a Reunião Anual da Sociedade Brasileira de Química (em CD), 2007. v. FQ-044.
Química	Vanderlei Gageiro Machado	Uso da interação de um ácido borônico com uma merocianina para o desenvolvimento de um sensor colorimétrico para o ânion fluoreto	In: 30a Reunião Anual da Sociedade Brasileira de Química, 2007, Águas de Lindóia. Resumos da 30a Reunião Anual da Sociedade Brasileira de Química (em CD), 2007. v. FQ-034.
Química	Vanderlei Gageiro Machado	Interação do calix[4]pirrol com merocianinas solvatocrômicas para a montagem de um sensor cromogênico aniônico	In: 30a Reunião Anual da Sociedade Brasileira de Química, 2007, Águas de Lindóia. Resumos da 30a Reunião Anual da Sociedade Brasileira de Química (em CD), 2007.
Química	Vanderlei Gageiro Machado	Um sensor cromogênico para o cianeto baseado na competição entre uma merocianina e o ânion pelo sítio receptor do ácido fenil borônico.	In: XV Encontro de Química da Região Sul, 2007, Ponta Grossa. Livro de Resumos do XV Encontro de Química da Região Sul, 2007.
Química	Vanderlei Gageiro Machado	Estudos comparativos da capacidade de adsorção de crômio em águas contaminadas através do uso de amidos quimicamente modificados.	In: XV Encontro de Química da Região Sul, 2007, Ponta Grossa. Livro de Resumos do XV Encontro de Química da Região Sul, 2007.
Química	Vanderlei Gageiro Machado	Estudo de um sensor cromogênico para álcoois baseado na interação de uma merocianina com o ácido fenilborônico.	In: XV Encontro de Química da Região Sul, 2007, Ponta Grossa. Livro de Resumos do XV Encontro de Química da Região Sul, 2007.
Química	Vanderlei Gageiro Machado	Propriedades e aplicações recentes das ciclodextrinas.	Química Nova, 2008.

Química	Vanderlei Gageiro Machado	Montagem e estudo de um quimiossensor cromogênico para a detecção de cianeto e de álcoois utilizando um ácido borônico como receptor e um corante solvatocrômico como unidade sinalizadora.	Dynamis (Blumenau), 2008.
Física	ABERS, R. N. *et al*	Organismos de bacia hidrográfica e democratização da gestão das águas: análise preliminar do survey Marca D'Água	In: XVII Simpósio Brasileiro de Recursos Hídricos, 2007, São Paulo. **Anais...** São Paulo: ABRH, 2007 (CD
Física	ALBANO, J. A.; FRANK, B.	A participação social na construção do plano de recursos hídricos da bacia do rio Itajaí	In: XVII Simpósio Brasileiro de Recursos Hídricos, 2007, São Paulo. **Anais...** São Paulo: ABRH, 2007 (CD)
Física	FRANK, B.; SCHULT, S. I. M	A complexidade da gestão de recursos hídricos e a experiência profissional dos membros de organismos de bacia: Uma análise com base na pesquisa Marca D'Água	In: XVII Simpósio Brasileiro de Recursos Hídricos, 2007, São Paulo. **Anais...** São Paulo: ABRH, 2007 (CD
Física	FRANK, B.; GHODDOSI, S. M.	Um tutorial para a recuperação de florestas ciliares em ambientes de Floresta Atlântica	In: XVII Simpósio Brasileiro de Recursos Hídricos, 2007, São Paulo. **Anais...** São Paulo: ABRH, 2007 (CD)
Física	SCOLARO, D.; FRANK, B.	A gestão tradicional da água pelas associações de vala na rizicultura na Bacia Hidrográfica do rio Itajaí	In: XVII Simpósio Brasileiro de Recursos Hídricos, 2007, São Paulo. **Anais...** São Paulo: ABRH, 2007 (CD)
Física	Emerson L. de Santa Helena, Dirceu L. Severo, Hélio dos Santos Silva	Aplicação da Verossimilhança de Sincronização em sinais Meteorológicos	XXV Encontro de Físicos do Norte e Nordeste Natal, RN. 17 a 19 de Outubro
	Mônica R. Mitterstein, Dirceu L. Severo	Análise da Variabilidade Intrasazonal e Interanual da Precipitação no Vale do Itajaí com a Transformada de Ondaletas.	*Dynami* , Vol. 13, No 1 (2007), 1-10.

Tabela 10f – Artigos publicados (artigo de jornal) por departamento

Depto	Autor	Título	Veículo	Data
Matemática	Maria Salett Biembengut	O Outro Lado da Escola	Impresso	Junho/07
Matemática	Vilmar José Zermiani	Editorial	Clube de Matemática - Boletim informativo	Nov./2007
Química	Flávia Aparecida Fernandes da Rosa	Síntese e Avaliação da Propriedade Reguladora de Crescimento Vegetal de Compostos Indólicos Derivados do Safrol.	Química Nova, on line, v. 30, p. 763-767	2007
Química	Renato Wendhausen Júnior	Estudo da biorredução de cetonas pró-quirais conduzida em sistemas bifásicos em biorreatores.	Dynamis (Blumenau), v. 13, p. 39-45	2007
Química	Ricardo Andrade Rebelo	Synthesis and in vitro evaluation of leishmanicidal and trypanocidal activities of N-quinolin-8-yl-arylsulfonamides.	Bioorganic & Medicinal Chemistry, v. 15, p. 7553-7560	2007
Química	Ricardo Andrade Rebelo	Synthesis and antiparasitic activity against Trypanosoma cruzi and Leishmania amazonensis of chlorinated 1,7- and 1,8-naphthyridines.	Letters in Drug Design & Discovery, v. 4, p. 154-159	2007

Química	Ricardo Andrade Rebelo	Aquabis(2-methylquinolin-8-olato-k2N,O)zinc(II).	Acta Crystallographica. Section E, v. E63, p. 129-131	2007
Química	Ricardo Andrade Rebelo	Síntese e avaliação da propriedade reguladora de crescimento vegetal de compostos indólicos derivados do safrol.	Química Nova, v. 30, p. 763-767	2007
Química	Ricardo Andrade Rebelo	Efeito do 5,6-metilenodioxindol-3-il-formaldeído (3-MIF) no sistema de cultivo in vitro de Nicotiana tabacum L..	Revista Brasileira de Biociências, v. 5, p. 534-536	2007
Química	Vanderlei Gageiro Machado	Use of the interaction of a boronic acid with a merocyanine to develop an anionic assay.	Tetrahedron Letters, v. 48, p. 3467-3470	2007
Química	Vanderlei Gageiro Machado	An anionic chromogenic sensor based on the competition between the anion and a merocyanine solvatochromic dye for calix[4]pyrrole as a receptor site.	Tetrahedron Letters, v. 48, p. 4547-4551	2007

Tabela 10g - Infra-estrutura laboratorial por departamento a que está vinculada

Depto	Laboratório	Finalidade	Sala
Matemática	Laboratório de Matemática	Promover a construção e disseminação de conhecimentos matemáticos	Edifício Cristina - Sala 001
Matemática	Laboratório de Educação Matemática (NEEM)	* Disponibilizar, aos professores e estudantes, estratégias e recursos didáticos que permitam a construção de conceitos matemáticos de forma criativa e prazerosa. * Estimular o estudo, a discussão, a descobe	Salas I-502 e I-504
Matemática	CVNet	Utilização de tecnologias para o aperfeiçoamento contínuo dos agentes das unidades escolares públicas e promover interlocução virtual como mediadora na interação entre educação básica e superior.	E-002/04
Química	Química Geral I	Ensino	T-301
Química	Química Geral II	Ensino	T-305
Química	Química Orgânica	Ensino	T-319
Química	Química Inorgânica	Ensino	T-304
Química	Química de Alimentos	Ensino	T-306
Química	Química Analítica	Ensino	T-315
Química	Físico-Química	Ensino	T-322
Química	Pesquisa I	Pesquisa	T-313
Química	Pesquisa II	Pesquisa	T-310
Química	Ensaios Físicos e Físico-Químicos	Ensino, Pesquisa e Prestação de Serviços	T-328
Química	Análise Têxtil	Ensino, Pesquisa e Prestação de Serviços	T-323
Química	Beneficiamento Têxtil	Ensino, Pesquisa e Prestação de Serviços	T-326
Química	Colorimetria	Ensino, Pesquisa e Prestação de Serviços	T-327

Química	Instrumentação Analítica	Ensino de Graduação e Pós-Graduação e Pesquisa	T-308
DSC	Laboratório de Qualidade de Software	Lab. de pesquisa e avaliação de software	A-125a
DSC	Projeto de pesquisa	Lab. de pesquisa	A-125b
DSC	LARC	Lab. de ensino onde são ministrada as aulas práticas de redes de computadores	C-110
DSC	LEA V	Lab. de ensino onde são ministrada as aulas práticas de informática.	D-006
DSC	LEA VI	Lab. de ensino onde são ministrada as aulas práticas de informática.	D-006
DSC	LCI	Lab. de uso geral aos alunos vinculado ao depto.	D-102
DSC	LEA IV	Lab. de ensino onde são ministrada as aulas práticas de informática.	D-202
DSC	LEA III	Lab. de ensino onde são ministrada as aulas práticas de informática.	D-204
DSC	LEA II	Lab. de ensino onde são ministrada as aulas práticas de informática.	D-208
DSC	LEA I	Lab. de ensino onde são ministrada as aulas práticas de informática.	D-210
DSC	Laboratório de automação	Lab. de onde são ministrada as aulas práticas e utilização geral em automação.	D-104
DSC	Laboratório de eletrônica	Lab. de ensino onde são ministrada as aulas práticas de eletrônica	D-106
DCN	Herbário	Botânica	66m^2
DCN	Biotério	Bioterismo	Canil 600m^2 Roedores 400m^2
DCN	Laboratório de Anatomia	Anatomia	Depósito (4,69m^2), Lavatório (9,70m^2), Sala de Preparação I (10,05m^2), Sala de Preparação II (14 m2) Circulação (28,27m^2), Sala Aula Prática I (131,42m^2), Sala Aula Prática II (65,98m^2), Sala Aula Prática III (64,58m^2)
DCN	Laboratório de Bioquímica	Bioquímica	87,17m^2 (aula) 42,92m^2 (preparo)
DCN	Laboratório de Bioquímica	Bioquímica	90m^2
DCN	Laboratório de Biotecnologia: Micropropagação Vegetativa	Fisiologia Vegetal	42,92m^2
DCN	Laboratório de Botânica	Botânica	42,92m^2
DCN	Laboratório de Botânica (Laboratório de Pesquisa)	Botânica	42,92m^2
DCN	Laboratório de Fisiologia	Fisiologia	150m^2
DCN	Laboratório de Biofísica	Biofísica	87,17m^2
DCN	Laboratório de Genética	Genética	42,92m^2

DCN	Laboratório de Imunologia	Imunologia	87,2m^2
DCN	Laboratório de Parasitologia	Parasitologia	87,2m^2
DCN	Laboratório de Microbiologia	Microbiologia	120m^2
DCN	Laboratório de Microscopia I	Biologia Celular, Histologia e Embriologia Geral	84,68m^2
DCN	Laboratório de Microscopia II	Botânica	84,68m^2
DCN	Laboratório de Geociências	Geociências	87,17m^2
DCN	Laboratório de Taxidermia	Zoologia	67,48m^2
DCN	Laboratório de Zoologia	Zoologia	87,2m^2
DCN	Laboratório Histotécnica	Histologia, Morfologia	20m^2
DCN	Laboratório de Biologia Animal	Zoologia	42,92m^2
DCN	Coleção Zoológica em Meio Líquido	Zoologia	67,48m^2
DCN	Coleção Zoológica Via Seca	Zoologia	67,48m^2

Tabela 10h – Eventos promovidos por departamento

Depto	Título do evento	Tipo de evento	Período	Participantes
DCN	XXXI Semana Acadêmica do Curso de Ciências Biológicas	Palestras, mini-cursos e atividades culturais.	17/09/2007 a 21/09/2007	Acadêmicos do curso de Ciências Biológicas, além de profissionais da comunidade externa à FURB.
DCN	Semana da Modernidade	Palestras, mini-cursos e mesa redonda.	18/06/2007 a 22/06/2007	Acadêmicos do curso de Ciências Biológicas, além de profissionais da comunidade externa à FURB.
DCN	Ação Ecológica para recepção dos calouros do curso de Ciências Biológicas	Atividade acadêmica.	mar/07	Calouros do primeiro semestre de 2007
DCN	Atuação do Biólogo na avaliação do impacto ambiental, casos práticos na zona costeira.	Palestra.	03/04/2007	Acadêmicos do curso de Ciências Biológicas.
Matemática	Lançamento de feiras e periódicos	lançamento de eventos e obras	junho	Professores, dirigentes educacionais e autoridades
Matemática	III Feira Municipal de Matemática	Exposição	março a agosto	Professores, dirigentes educacionais, estudantes da Educação Intantil à Educação Superior e a

				comunidade de uma forma geral
Matemática	XXIII Feira Regional de Matemática	Exposição	março a setembro	Professores, dirigentes educacionais, estudantes da Educação Intantil à Educação Superior e a comunidade de uma forma geral
Matemática	XXIII Feira Catarinense de Matemática	Exposição	março a novembro	Professores, dirigentes educacionais, estudantes da Educação Intantil à Educação Superior e a comunidade de uma forma geral
Matemática	XXI Semana da Matemática	Regional	26 a 30 de agosto	Alunos de cursos de Matemática, docentes de Matemática e interessados na área.
Química	XIII Semana de Química	Extensão	15 a 17/05/07	206
DSC	XVI SEMINCO	Seminário de Computação	03/10/07 à 05/10/07	666
DSC	Maratona '6 Horas de Programação'	Maratona de Programação	02/06/2007	41
DSC	Blumenau Games	Ministração de Cursos	11/04/07 e 18/04/07	
DSC	Workshop Sul Brasileiro de Empreendedorismo, Inovação e Tecnologia	Workshop	01/10/07 à 02/10/07	500
DSC	I Workshop de Avaliação de Games	Workshop	05/12/2007	25

Tabela 10i – Atividades de pesquisa por departamento

Depto	Título	Coordenador	Pesquisadores	Início	Término
DCN	Novos mecanismos envolvidos no controle dos processos inflamatórios e dolorosos. Caracterização dos mecanismos de ação de novos compostos com ação antiinflamatória e antinocicptiva	Alessandra Beirith		01/04/05	31/03/09
DCN	Estudo do efeito antinociceptivo do estrato de Ginko biloba (Egb 761) sobre a dor neuropática induzida pela constrição do nervo ciático em ratos	Alessandra Beirith	Caroline Piccinin	01/08/07	31/07/08
DCN	Estudo do efeito antinociceptivo da dipirona sobre a dor	Alessandra Beirith	Emanuely Sarmento	01/05/07	29/02/08

	neuropática, térmica e mecânica, causada pelo diabetes experimental, em ratos				
DCN	Estudo do efeito antinociceptivo da dipirona sobre a dor neuropática, térmica e mecânica, causada pela constrição do nervo ciático, em ratos	Alessandra Beirith	Eloise Rulka de Oliveira	01/05/07	29/02/08
DCN / EFL	Inventário Florístico-Florestal da Floresta Ombrófila Mista e Estacional Decidual de Santa Catarina	Alexander Christian Vibrans	Alexandre Uhlmann e Lúcia Sevegnani	01/05/04	31/01/09
DCN	Análise das estratégias ecológicas de espécies florestais com potencial de uso para a recomposição de ambientes fluviais na bacia hidrográfica do rio Itajaí-açu.	Alexandre Uhlmann		01/02/05	31/01/09
DCN	Levantamento florístico dos componentes arbóreos e arbustivos na reserva Figueira Branca, Gaspar, SC	Alexandre Uhlmann		01/03/07	29/02/08
DCN	Caracterização geológica, geomorfológica, pedológica e fitossociológica dos ambientes fluviais do rio Tibagi, Paraná, Brasil.	Alexandre Uhlmann		01/01/07	31/12/08
DCN	Análise do desenvolvimento de espécies arbóreas com potencial para a recuperação de ambientes fluviais na bacia hidrográfica do rio Itajaí-Açu submetidas a diferentes unidades de vizinhança, espaçamento e tipos de solos – II: NEOSSOLO FLÚVICO – Ano II	Alexandre Uhlmann	Felipe Luiz Braghirolli	01/08/07	31/07/08
DCN	Análise do desenvolvimento de espécies arbóreas com potencial para a recuperação de ambientes fluviais na bacia hidrográfica do rio Itajaí-açu submetidas a diferentes unidades de vizinhança, espaçamento e tipos de solos – IV: DEPÓSITO PSAMO-PELÍTICO.	Alexandre Uhlmann	Israel Josias Quintani	01/08/07	31/07/08
DCN	Análise do desenvolvimento de espécies arbóreas com potencial para a recuperação de ambientes fluviais na bacia hidrográfica do rio Itajaí-açu submetidas a diferentes unidades de vizinhança, espaçamento e tipos de solos – III: NEOSSOLO FLÚVICO	Alexandre Uhlmann	Alexandre Korte	01/05/07	29/02/08
DCN	Estudo morfológico das diferentes fases de desenvolvimento de plântulas e indivíduos jovens de Magnolia ovata (A. St.-Hil.) Spreng., Copaifera trapezifolia Hayne. e Cabralea canjerana (Vell.) Mart.	Alexandre Uhlmann	Carla Roberta de Jesus	01/05/07	29/02/08
DCN	Avaliação de polifenóis e capacidade antioxidante de algumas plantas nativas de Guabiruba - SC	Ana Lúcia Bertarello Zeni	Sabrina de Moraes Clemes	01/05/07	29/02/08
DCN	Projeto Venenos	Claudia Almeida Coelho de Albuquerque	Pedro Wilson Bertelli Ana Lúcia Bertarello Zeni Simone Wagner Rios Largura Jose Geraldo Pereira da Cruz	29/07/03	28/02/08

			Hercilio Higino da Silva Filho		
DCN	Identificação individual e padronização de coloração de escamas de serpentes taxidermizadas do gênero Spilotes.	Claudia Almeida Coelho de Albuquerque	Adriana Longhi	01/05/07	29/02/08
DCN	Análise amostral dos parâmetros hematológicos e bioquímicos de serpentes da família Viperidae dos zoológicos de Pomerode, Brusque e Santur, Santa Catarina	Claudia Almeida Coelho de Albuquerque	Viviane Glaser e Ana Paula Boni	01/07/06	31/12/07
DCN	Estudo de Parasitas de Serpentes Mantidas em Cativeiro da FURB.	Claudia Almeida Coelho de Albuquerque	Juliane Araújo Greinert Goulart	01/01/07	31/12/07
DCN	Obtenção de subsídios para uma chave taxonômica molecular para algumas abelhas do gênero Megachile Latreille 1802 (Hymenoptera: Megachilidae)	Geraldo Moretto	Gustavo Valadares Barroso	01/08/07	31/07/08
DCN	Caracterização genética pelo uso de marcadores moleculares RAPD e determinação do grau de infestação do ácaro Varroa destructor em colônias de Apis mellifera L. no estado de Santa Catarina	Geraldo Moretto	Francisco Estevão Carneiro	01/08/07	31/07/08
DCN	Caracterização genética e avaliação do nível de infestação do ácaro Varroa destructor em colônias de abelhas Apis mellifera (africanizadas) no estado de Santa Catarina	Geraldo Moretto	Roger Strapazzon	01/05/07	29/02/08
DCN	Estudo da variabilidade genética do genoma nuclear em abelhas Melipona mondury da região do Vale do Itajaí, estado de Santa Catarina	Geraldo Moretto	Sabrina Alejandra Ramirez	01/05/07	29/02/08
DCN	Atividade antibacteriana de peçonhas	Gladys Rosane Thomé Vieira		01/08/07	31/07/08
DCN	Óleos essenciais de plantas nativas como fonte de substâncias com atividade antibacteriana	Gladys Rosane Thomé Vieira	Ricardo Andrade Rebelo	15/09/07	14/09/08
DCN	Potencial Biotecnológico de Duas Linhagens de Fungos Basidiomicetos do Gênero Pycnoporus	Gladys Rosane Thomé Vieira		06/04/06	05/04/08
DCN	Genoprot RPSC	Gladys Rosane Thomé Vieira		06/05/07	05/05/08
DCN	Potencial Biotecnológico de Fungos Basidiomicetos para a Área Farmacêutica e de Alimentos	Gladys Rosane Thomé Vieira		19/04/07	18/04/08
DCN	Estudo da produção de citocinas e óxido nítrico em cultura de esplenócitos estimulados com frações do veneno de Bothrops jararacussu	Hercilio Higino da Silva Filho	Simone Wagner Rios Largura	01/03/07	28/02/10

DCN	Estudo da fauna de flebotomíneos e da população canina em áreas de transmissão da leishmaniose tegumentar americana no município de Blumenau, SC.	Hercilio Higino da Silva Filho		01/08/07	31/07/08
DCN	Influência dos ritmos circadianos no metabolismo da serpente Bothrops jararaca (Serpentes, Viperidae)	Jose Geraldo Pereira da Cruz		01/08/07	31/07/08
DCN	Efeitos da natação crônica sobre a memória espacial de ratos submetidos ao labirinto aquático de Morris	Jose Geraldo Pereira da Cruz		01/09/07	31/03/08
DCN	Efeitos ansiolíticos da natação em ratos submetidos ao campo aberto e ao labirinto em cruz elevado	Jose Geraldo Pereira da Cruz		01/09/07	31/03/08
DCN	Variações Circadianas em Bothrops jararaca (Serpentes: Viperidae)	Jose Geraldo Pereira da Cruz		01/11/07	31/05/08
DCN	Projeto Recuperação/Restauração Ambiental de Áreas Degradadas - Teoria dos Sistemas : Uma Nova Abordagem para Recuperação e Restauração Ambiental	Juarês José Aumond		01/12/04	30/11/08
DCN	Novo destino do resíduo da bauxita	Juarês José Aumond	Darcy de Souza	01/07/07	30/06/08
DCN	Parasitofauna de peixes de água doce	Juliane Araújo Greinert Goulart	Kira Maria Agostini	01/05/07	29/02/08
DCN	Estudo da fauna de flebotomíneos e da população canina em áreas de transmissão da leishmaniose tegumentar americana no município de Blumenau, SC.	Juliane Araújo Greinert Goulart		01/08/07	31/07/08
DCN	Eco-epidemiologia da leishmaniose tegumentar americana autóctone no município de Blumenau, SC.	Juliane Araújo Greinert Goulart	André Paulo Nascimento, Hercílio Higino da Silva Filho e Sérgio Luiz Althoff	01/08/07	31/07/10
DCN	Anatomia de órgãos vegetativos e reprodutivos de plantas vasculares	Karin Esemann de Quadros		01/05/05	30/04/08
DCN	Anatomia do lenho de raiz e caule de Raulinoa echinata R. S. Cowan (Rutaceae), dendrocronologia e periodicidade de crescimento.	Karin Esemann de Quadros	Morilo José Rigon Junior Greice Campos Moresco Paulo Cesar Botosso	01/05/07	31/12/08
DCN	Anatomia do lenho de caule de Raulinoa echinata R. S. Cowan (Rutaceae)	Karin Esemann de Quadros	Morilo José Rigon Junior	01/08/07	31/07/08
DCN	Anatomia do lenho de raiz de Raulinoa echinata R. S. Cowan (Rutaceae)	Karin Esemann de Quadros	Greice Campos Moresco	01/08/07	31/07/08
DCN	Marcadores anatômicos quantitativos como indicadores para identificação de palmitos em conserva	Karin Esemann de Quadros	Natália Oliveira Totti de Lara	01/05/07	29/02/08
DCN	Dendrocronologia de Cedrela fissilis Vell. (Meliaceae) no município de Blumenau-SC.	Karin Esemann de Quadros	Paulo Cesar Botosso Lucia Sevegnani	01/11/07	31/10/09
DCN	Avaliação da estrutura de população de Cryptocarya aschersoniana	Lucia Sevegnani	Anita Stival dos Santos	01/08/07	31/07/08

	(Lauraceae) no Parque Natural Municipal São Francisco de Assis, Blumenau - SC				
DCN	Avaliação da estrutura de população de Garcinia gardneriana (clusiaceae) no Parque Natural Municipal São Francisco de Assis, Blumenau - SC	Lucia Sevegnani	Marcio Verdi	01/08/07	31/07/08
DCN	Estrutura de comunidade arbóreo-arbustiva: base para estudos de longa duração em floresta - encosta direita (sul) ampliação da amostra	Lucia Sevegnani	Alciane Cé Valim	01/05/07	29/02/08
DCN	Estrutura de comunidade arbóreo-arbustiva: base para estudos de longa duração em floresta - encosta esquerda (norte) ampliação da amostra	Lucia Sevegnani	Susana Dreveck	01/05/07	29/02/08
DCN	Leite Materno em Banco de Leite Humano: Qualidade e Segurança Alimentar	Mercedes Gabriela Ratto Reiter		01/12/04	28/02/07
DCN	Anamnese de lactantes e acompanhamento da ingesta lipídica	Mercedes Gabriela Ratto Reiter	Juliana Peressoni Teske	01/08/07	31/07/08
DCN	Levantamento da fauna de lagartos da região de Blumenau-SC	Pedro Wilson Bertelli	Simone de Andrade	01/05/07	29/02/08
DCN	Produção de populações monossexo macho de tilápia-do-nilo (Oreochromis niloticus), a partir de banhos de imersão de ovos com 17 α-metiltestosterona.	Pedro Wilson Bertelli	José Geraldo Pereira da Cruz	01/09/07	31/03/08
DCN	Carboidratos de espécies nativas brasileiras: diversidade, função e sinalização nos processos de desenvolvimento, defesa e nas respostas a estresses ambientais	Rosete Pescador		01/06/06	31/05/10
DCN	Estudo do Efeito dos Carboidratos e hormônios no desenvolvimento vegetal	Rosete Pescador		01/06/07	31/05/11
DCN	Análise Anatômica da embriogênese in vitro Piper hispidinervim (Piperaceae) em meio sólido sob condições de balanço de hormônios	Rosete Pescador	Franciani Durda	01/05/07	29/02/08
DCN	Carboidratos como sinalizadores da embriogênese somática de Acca sellowiana Berg. (Myrtaceae).	Rosete Pescador	Bruna Grosch	01/05/07	29/02/08
DCN	Análise Citogenética de Embriões Somáticos e Zigóticos de Acca sellowiana Berg. Myrtaceae	Rosete Pescador	Caroline Cristofolini	01/08/07	31/07/08
DCN	Carboidratos como sinalizadores de morfogêneses em Caesalpinia echinata Lam. (pau-brasil) Leguminosae	Rosete Pescador	Juliane Luzia Schmitt	01/08/07	31/07/08
DCN	Diversidade e estrutura genética da comunidade de abelhas (Hymenoptera: Apidae) do Parque Nacional Serra do Itajaí	Sérgio Luiz Althoff	David Richard da Luz	01/05/07	29/02/08
DCN	Estudo dos mamíferos catarinenses	Sérgio Luiz Althoff		01/11/07	31/10/11

DCN	Conjunto taxonômico de quirópteros do oeste do estado de Santa Catarina	Sérgio Luiz Althoff		01/10/07	30/09/10
DCN	Conservation and Sustainable Management of Below Ground Biodiversity	Sidney Luiz Stürmer		01/01/03	31/12/07
DCN	Diversidade genética e funcional de fungos micorrízicos arbusculares originados de ecossistemas naturais e agrícolas no estado de Santa Catarina	Sidney Luiz Stürmer	Daiane Janaina de Souza	01/08/07	31/07/08
DCN	Eficiência de fungos micorrízicos arbusculares no crescimento e acúmulo de açúcares solúveis em Acca sellowiana	Sidney Luiz Stürmer	Lívia Mattos Brighenti	01/08/07	31/07/08
DCN	Diversidade taxonômica e funcional de fungos micorrízicos arbusculares em diferentes classes de solo do Vale do Itajaí	Sidney Luiz Stürmer	Jéssica Maryellen Kalk	01/05/07	29/02/08
DCN	Estabelecimento de um banco de germoplasma e teste de eficiência de fungos micorrízicos arbusculares a campo	Sidney Luiz Stürmer	Marcelo Devid Ferreira Silva	01/05/07	29/02/08
DCN	Desenvolvimento de espécies florestais nativa do Vale do Itajaí como estratégias para o incremento do seqüestro de carbono	Sidney Luiz Stürmer	Rosete Pescador e Alexandre Uhlmann		
DCN	Nutrição, ganho de peso e produção de peçonha de Bothrops jararacussu em cativeiro	Simone Wagner Rios Largura	Marcelo Reinert	01/05/07	29/02/08
DCN	Projeto Bugio	Zelinda Maria Braga Hirano	Julio Cesar de Souza Junior	01/03/92	28/02/07
Química	Aproveitamento de resíduos industriais na preparação de compósitos poliméricos	Antonio Carlos de Souza	Anna Emilia Selke	01/05/2007	30/11/2007
Química	A incorporação de lodo industrial em compósitos estruturais: caracterização pela determinação da resistência ao impacto e da massa específica	Antonio Carlos de Souza	Caroline Müller Raul Fagundes Bocato Mariane Aparecida Pereira	01/05/2007	29/02/2008
Química	Compósitos estruturais de poliéster: aproveitamento de lodo industrial e fibras de crisotila e blenda náilon 6.6/quitosana	Antonio Carlos de Souza		01/05/2007	31/01/2008
Química	Valorização de resíduos agrícolas através da sua utilização como adsorventes para remoção de cor, pesticidas e crômio de ambientes poluídos	Clodoaldo Machado	Andrea Portto, Aline Dal Conti Lampert, Lidiane Archer Batisti, Renato Wendhausen Júnior, Vanderlei Gageiro Machado	01/02/2006	31/01/2009
Química	Modelagem molecular aplicada a compostos com atividades para doenças tropicais	Clodoaldo Machado	Sabrina Cesar de Souza	01/08/2006	31/07/2008
Química	Estudos físico-químicos de corantes solvatocrômicos e suas aplicações	Clodoaldo Machado	Dalci Clair Reis, tamar Antonio Rodrigues, Vanderlei Gageiro Machado	01/08/2006	31/07/2009
Química	Síntese e avaliação do potencial antiprotozoário de derivados de heterociclos pentagonais	Ieda Maria Begnini	Priscila Wollinger	01/08/2007	31/07/2008

Química	Síntese de cristais líquidos derivados dos heterociclos furano e tetrazol	Ieda Maria Begnini	Rafael Levi Coelho	01/08/2007	31/07/2008
Química	Cristais líquidos contendo os heterociclos pentagonais 1,2,4-Oxadiazol e Tetrazol	Ieda Maria Begnini	Merily de Lima	01/05/2007	29/02/2008
Química	1,8-Naftiridinas – síntese e potencial leishmanicida e tripanocida	Ieda Maria Begnini	Diogo Ney Garcia	01/03/2007	Em andamento
Química	Estudo da fração ácida do óleo de Copaíba para a produção de biocombustível	Ieda Maria Begnini	Simone Behrens Soares	01/03/2006	Em andamento
Química	Caracterização do óleo de Copaíba e avaliação das suas propriedades biológicas	Ieda Maria Begnini	Louise Rubia Probst Purnhagen Packer	01/03/2007	Em andamento
Química	Reutilização de efluente sintético, tratado com cinza da casca de arroz, em tingimentos de tecido de poliamida	Ivonete Oliveira Barcellos	Pämela Freitas Pereira Toassi	01/08/2007	31/07/2008
Química	Avaliação de Propriedades Química e Física da Blenda PVC/PHB	Ivonete Oliveira Barcellos	Eduarda Thaís Boaventura Butzke	01/08/2007	31/07/2008
Química	Estudo cinético da adsorção de corantes reativos em cinzas da casca de arroz	Ivonete Oliveira Barcellos	Carla Trentini Rafael Faria Giovanella	01/05/2007	29/02/2008
Química	Compósitos estruturais de poliéster: aproveitamento de lodo industrial e fibras de crisotila e blenda náilon 6.6/quitosana	Ivonete Oliveira Barcellos	Anna Emilia Selke	01/05/2006	30/11/2007
Química	Reuso de soluções de corantes reativos, pós-tratamento, em tingimentos de tecido de algodão	Ivonete Oliveira Barcellos	Luana Marcele Chiarello	01/05/2007	29/02/2008
Química	REUSO DE SOLUÇÕES DE CORANTE REATIVO PROCION VERMELHO HE-3B TRATADAS POR H2O2/UV EM TINGIMENTO DE TECIDOS DE ALGODÃO	Ivonete Oliveira Barcellos	Elaine Balbinott	01/06/2007	30/04/2008
Química	Preparação e Estudo de Propriedades de Blendas de PVC/PHB com Fins Tecnológico	Ivonete Oliveira Barcellos	Leodecir Vedopatto	01/07/2007	andamento
Química	Estudo Comparativo entre Método Químico e Biológico para Remoção de Cor de Efluente Têxtil	Ivonete Oliveira Barcellos	Ana Maria Blosfeld;Luana Marcele Chiarello; Luiz César Fontana; Rafael Faria Giovanella	31/11/07	31/12/2008
Química	Seleção de microrganismos capazes de biodegradar soluções de Diferentes Classes de Corantes Têxteis Visando reutilização em Tingimentos Têxteis.	Ivonete Oliveira Barcellos	Ana Maria Blosfeld;Luana Marcele Chiarello;Carla Trentini;Jurgen Andreaus	08/09/2005	08/09/2007
Química	Modificação Biocatalítica de Fibras de Poliéster e Poliamida	Jurgen Andreaus	Ana Maria Blosfeld Ivonete Oliveira Barcellos Paulo Cesar de Jesus Nelson Budag Dino Zanette Nito Angelo Debacher	01/08/2005	31/07/2008

			Lucia Regina Durrant Sérgio Henrique Pezzin Luiz Cesar Fontana		
Química	Modificação biocatalítica de poliésteres aromáticos e poliamidas	Jurgen Andreaus	Lucia Regina Durrant Mauro Scharf Ana Maria Blosfeld Ivonete Oliveira Barcellos Paulo Cesar de Jesus Luiz Cesar Fontana Sérgio Henrique Pezzin Nito Angelo Debacher Dino Zanette	01/08/2006	31/07/2009
Química	Engaço de Bananeira Como Substrato para Produção de Celulase de Fungo com Potencial Biotecnológico	Jürgen Andreaus	Jürgen Andreaus, Edivaldo Ximenes Ferreira Filho (UNB),	01/10/2006	01/10/2008
Química	Produção de etanol por hidrólise enzimática da biomassa de cana-de-açúcar	Jurgen Andreaus	Mauro Scharf Ivonete Oliveira Barcellos Nelson Budag	01/06/2006	31/01/2009
Química	Estudo da hidrólise enzimática de materiais celulósicos, lignocelulósicos e sintéticos.	Jürgen Andreaus	Martinho Rau	15/03/2007	15/03/2009
Química	Investigar possibilidades para aumentar a hidrólise enzimática de materiais celulósicos e lignocelulósicos por diferentes celulases alterando a adsorção e a estabilidade das enzimas.	Jürgen Andreaus	Marcos Henrique Luciano Silveira	01/08/2007	15/03/2009
Química	Degradação e modificação biocatalítica de oligômeros e materiais poliméricos do ácido tereftálico com aplicação têxtil	Jurgen Andreaus	Larissa Martins Bonatto	01/08/2007	31/07/2008
Química	Aplicação das celulases de Acrophialophora nainiana e Penicilium echinulatum no processamento de tecidos têxteis e na hidrólise de bagaço de cana-de-açúcar	Jurgen Andreaus	Carla Heidemann	01/08/2007	31/07/2008
Química	Hidrólise enzimática de fibras de poliamida e de um substrato modelo	Jurgen Andreaus	Emanuelle Kretz Meneghetti	01/05/2007	29/02/2008
Química	Funcionalização de materiais têxteis compostos de fibras celulósicas e de poliamida com ciclodextrina	Jurgen Andreaus	Mara Cristina Dalmolin	01/05/2007	29/02/2008
Química	Estudos de adsorção com as celulases novas a serem investigadas no projeto Produção de Etanol por Hidrólise Enzimática da Biomassa da Cana-De-Açucar.	Jurgen Andreaus	Larissa da Silva	01/01/2008	31/12/2008
Química	Estudo e caracterização de matéria orgânica em rios e ribeirões	Marcos Rivail da Silva		01/03/2000	28/02/2005
Química	Monitoramento, Distribuição e Especiação de Compostos Orgânicos Voláteis (COV), Semivoláteis (HPA, PCB),	Marcos Rivail da Silva		01/03/2006	28/02/2010

	Formaldeído, Pesticidas e Elementos – Traço em Águas, Sedimentos e Partículado Atmosférico na Região de Blumenau-SC				
Química	Constantes de Estabilidade de Metais e Ligantes de Interesse Biológico e Meio Ambiente via Titulação Potenciométrica.	Marcos Rivail da Silva		01/08/2003	31/07/2005
Química	Dinamica da poluição por agroquimicos na bacia do Itajai	Marcos Rivail da Silva		01/01/2007	30/09/2007
Química	Dinâmica de nutrientes em águas no rio Itajaí-Açú.	Marcos Rivail da Silva		01/08/2006	31/07/2007
Química	Caracterização dos elementos-traço; Hg, Cd, As e Pb em sedimentos de rio.	Marcos Rivail da Silva		01/03/2006	29/02/2008
Química	Contaminação de Lençóis Freáticos - Estudo do Poder Lixiviante dos Herbicidas Atrazina e Diuron em Perfis de Solo.	Marcos Rivail da Silva		01/03/2007	28/02/2009
Química	Distribuição dos herbicidas Atrazina e Diuron em perfis de solo	Marcos Rivail da Silva	Larissa Maebara	01/08/2007	31/07/2008
Química	Comparação entre Metodologias de Digestão/extração de sedimentos para Análise de Pb e Cd Espectrofotometria de absorção atômica - aplicação a um sedimento de rio	Marcos Rivail da Silva	Joseane Susin	01/08/2007	31/07/2008
Química	Síntese e caracterização de ligantes do tipo Fenantrolínicos e a sua utilização na síntese de compostos de coordenação com Ferro e Rutênio	Mauro Scharf	Diogo Wagner	01/05/2007	29/02/2008
Química	Qualidade de farinhas, amidos nativos e modificados de mandioca produzidos no Médio e Alto Vale do Itajaí	Morgana Kretzschmar	Greiciane Gesser	01/05/2007	29/02/2008
Química	Leite Materno em Banco de Leite Humano: Qualidade e Segurança Alimentar	Morgana Kretzschmar		01/12/2006	30/04/2008
Química	Estudo da cinética de degradação dos corantes de alimento índigo carmim e azul brilhante através do uso de peróxido combinado com base, luz ultravioleta e peroxidases	Paulo Cesar de Jesus	Rodrigo Battisti	01/08/2007	31/07/2008
Química	Transesterificação enantiosseletiva de álcoois secundários racêmicos com acetato de vinila catalisado por lipases imobilizadas no bagaço da cana-de-açúcar	Paulo Cesar de Jesus	Juliana Bertoldi Ferreira	01/08/2007	31/07/2008
Química	Estudo da biodegradação do Azocorante Reativo Red 2 através do uso de peroxidases	Paulo Cesar de Jesus	Alini Benevenutti	01/05/2007	29/02/2008
Química	Estudo da cinética de adsorção de diferentes lipases em crisotila	Paulo Cesar de Jesus	Marqueli Inês Hunhoff	01/05/2007	29/02/2008
Química	Determinação das espécies de cromo em águas	Raquel Jussara Sa Ferreira		01/03/2006	29/02/2008
Química	Estudo da imobilização de microorganismos para a produção de L-Fenilacetilcarbinol	Renato Wendhausen Junior	Aline Luiza Salomon	01/08/2007	31/07/2008

Química	Avaliação da viabilidade de células microbianas em sistemas bifásicos para aprodução de L-fenilacetilcarbinol	Renato Wendhausen Junior	Jean Ricardo Labes Felipe Stori Jorge	01/08/2007	31/07/2008
Química	Seleção de microrganismos presentes em áreas contaminadas por combustíveis fósseis capazes de degradar compostos de enxofre	Renato Wendhausen Junior	Danielle Maass	01/05/2007	29/02/2008
Química	Refinamento Estrutural de 1,8-Naftiridinas Tripanocidas e Leishmanicidas	Ricardo Andrade Rebelo	Ismael Raitz	01/08/2007	31/07/2008
Química	A síntese de Fischer na obtenção dos ácidos 3-(5,6-Metilenodioxindol-3-il)propanóico (3-AMIP) e 4-(5,6-Metilenodioxindol-3-il)butanóico (3-AMIB)	Ricardo Andrade Rebelo	Ricardo Labes	01/05/2007	29/02/2008
Química	Óleos essenciais de plantas nativas como fonte de substâncias com atividade antibacteriana	Ricardo Andrade Rebelo	Gladys Rosane Thomé Vieira	15/09/2007	14/09/2008
Química	Estudo de soluções de polímeros em água e em clorofórmio pela utilização de sondas solvatocrômicas	Vanderlei Gageiro Machado	Julia Delmonaco Garcia	01/08/2007	31/07/2008
Química	Desenvolvimento de um quimiodosímetro para a detecção visual e quantitativa de espécies aniônicas	Vanderlei Gageiro Machado	Bruna Duarte	01/08/2007	31/07/2008
Química	Montagem de um sensor cromogênico para o indol baseado em ensaios de equilíbrio envolvendo uma ?-ciclodextrina, um corante e o analito	Vanderlei Gageiro Machado	Jonathan Alexsander Bork	01/05/2007	29/02/2008
Química	Montagem de um sensor cromogênico para aminas fundamentado na interação do analito com merocianinas protonadas	Vanderlei Gageiro Machado	Larissa Cadorin	01/05/2007	29/02/2008
Química	Desenvolvimento de sensores cromogênicos e fluorogênicos para analitos aniônicos e neutros por meio do uso de estratégias supramoleculares	Vanderlei Gageiro Machado	Lizandra Maria Zimmermann Dimer, Eduardo Alberton Ribeiro, Luciano Albino Giusti, Mônica Morche Linn, Larissa Cadorin, Jonathan Alexsander Bork e Bruna Duarte		
DSC	Plataforma de Tecnologia da Informação e da Comunicação de Santa Catarina	Carlos Eduardo Negrao Bizzotto	Everaldo Artur Grahl Fabiane Barreto Vavassori Benitti Ricardo Alencar de Azambuja Paulo Roberto Dias Luiz Bianchi	01/11/2004	31/01/2008
DSC	Plataforma de Tecnologia da Informação e da Comunicação de Santa Catarina	Everaldo Artur Grahl	Fabiane Barreto Vavassori Benitti Ricardo Alencar de Azambuja Carlos Eduardo Negrao Bizzotto Paulo Roberto Dias Luiz Bianchi	01/11/2004	31/01/2008
DSC	DELPHI2 JAVA-II :Conversão dos tratadores de eventos	Mauro Marcelo Mattos	Israel Damásio Medeiros Daniel Serevo Estrázulas	01/08/2007	31/07/2008

DSC	VXT - Virtual XT	Mauro Marcelo Mattos	Daniel Severo Estrázulas	01/08/2007	31/07/2008
DSC	Ambiente de aprendizagem lúdica – a casa da eficiência energética	Paulo Cesar Rodacki Gomes	George Roberti Piva, Tiago Piske	01/08/2007	31/07/2008
DSC	Sistemas de Informação Observatório da Educação	Oscar Dalfovo	Amelia Silveira Marianne Hoeltgebaum Carlos Alberto Cioce Sampaio	01/01/2007	31/12/2010
DSC	A influência do empreendedorismo no ambiente de gestão do conhecimento: um estudo do sistema de informação - Observatório da Educação	Oscar Dalfovo	Saulo Alexandre Correa	01/08/2007	31/07/2008
DSC	Sistemas de Informação e Inteligência Competitiva (SIIC) utilizando Data Warehouse via Web pelo portal Gestão do conhecimento baseando na técnica text mining	Oscar Dalfovo	Roger Erivan Gaulke	01/08/2007	31/07/2008
DSC	A influência no ambiente de Gestão do Conhecimento: um estudo do Sistema de Informação estratégico para a Tomada de Decisão nas pequenas e médias empresas do setor têxtil de Blumenau	Oscar Dalfovo	Mereli Rank Greyce Krambeck dos Santos	01/05/2007	29/02/2008
Física	Projeto Marca D´Água - Fase III	Beate Frank	Sandra Irene Momm Schult	01/12/2005	31/05/2007
Física	A variabilidade Interanual e Intrasazonal da Circulação de Verão e do fluxo horizontal de vapor d'água sobre a América do Sul e sua associação com anomalias de precipitação em Santa Catarina.	Dirceu Luis Severo		01/05/2007	29/02/2008
Física	A precipitação em Santa Catarina e a oscilação decadal do Pacífico	Dirceu Luis Severo		01/09/2007	31/08/2009
Física	Avaliação do desempenho tecnológico e ambiental de bancos de jardim e de revestimentos de pisos construídos com placas fabricadas a partir de resíduos sólidos de uma indústria de papel reciclado	Ivone Gohr Pinheiro	Jaqueline Lira	01/08/2007	31/07/2008
Física	Aproveitamento de resíduos sólidos de uma indústria de papel reciclado	Ivone Gohr Pinheiro	José Alexandre Borges Valle	30/01/2006	29/01/2010
Física	AS CIÊNCIAS NATURAIS NO ENSINO MÉDIO: QUALIFICAÇÃO DOCENTE E APOIO LOGISTICO:O Projeto "AS CIÊNCIAS NATURAIS NO ENSINO MÉDIO" recebe o apoio financeiro da FINEP por ser inovador, voltado para a aplicação de metodologias, processos e produtos relacionados à melhoria do ensino das ciências naturais	David Hulse	Elcio Schuhmacher	01/06/2005	01/03/2007
Física	Conexão de Saberes: Das Ciências à Tecnologias, CONECTE: Em todas as perspectivas de análise, a engenharia é produtora de conhecimento e área de formação profissional com papel	Antonio Andre Chivanga Barros	Elcio Schuhmacher	01/02/2007	01/03/2010

	preponderante no desenvolvimento do Brasil e do mundo.				

Tabela 10j – Atividades de extensão por departamento

Depto	Título	Coordenador	Equipe	Início	Término
DCN	Floresta ciliar, a vida que sustenta a água - anos II e III	Alexandre Uhlmann	Sérgio Luiz Althoff Carlos Eduardo Zimmermann Rudi Ricardo Laps	1/8/2007 - 31/12/2008	
DCN	Vendedores ambulantes: levantamento de dados e análises microbiológicas dos seus produtos	Mercedes Gabriela Ratto Reiter	Tatiana Kock Karem Cristina de Arruda Calvette Giselle Fernandes Garcia	1/2/2007 - 31/01/2008	
DSC	Incubadora de Empreendimentos Inovadores da FURB	Carlos Eduardo Negrao Bizzotto	Antonio Carlos Tavares Oscar Dalfovo Evaristo Baptista Mauricio Capobianco Lopes Paulo Cesar Rodacki Gomes Ricardo Alencar de Azambuja	01/08/2007	
Física	Campanha de Cidadania pela Água no Vale do Itajaí - Semana da Água 2007 e 2008	Beate Frank	Sandra Irene Momm Schult Sonia Maria dos Santos Noemia Bohn Rose Mary Grether	01/08/2007	
DCN	Floresta ciliar, a vida que sustenta a água - anos II e III	Alexandre Uhlmann	Sérgio Luiz Althoff Carlos Eduardo Zimmermann Rudi Ricardo Laps	1/8/2007 - 31/12/2008	

10.6 Recursos humanos

Tabela 10k – Recursos Humanos

CCEN	Nº de servidores		Horas semanais		Média h.semanais / servidor	
	I Sem.	II Sem.	I Sem.	II Sem.	I Sem.	II Sem.
Professor	122	118	3.919	3.929	32,12	33,30
Técnico-Administrativo	9	9	360	360	40	40
Docente + Técnico-Administrativo	**131**	**127**	**4.279**	**4.289**	**32,66**	**33,77**
Prestador de Serviço	-	-	-	-	-	-
Bolsista	89	89	1.780	1.780	20	20
TOTAL	**220**	**216**	**6.059**	**6.069**	**27,54**	**28,10**

10.7 Execução orçamentária

Tabela 10l - Execução Orçamentária

CCEN	2006		2007		VARIAÇÃO	
DESCRIÇÃO	Orçado	Executado	Orçado	Executado	Exec./Orç.	Exec. 2006/2007
Receitas	**6.946.564**	**6.598.075**	**7.123.851**	**6.560.778**	**-7,9%**	**-0,6%**
Despesas	**8.972.093**	**9.420.447**	**9.140.295**	**9.592.608**	**4,9%**	**1,8%**
Pessoal e Encargos Sociais	7.722.703	8.513.567	7.905.493	8.822.531	11,6%	3,6%
Material de Consumo	364.398	296.660	400.796	178.472	-55,5%	-39,8%
Passagens de Despesas de Locomoção	129.244	95.405	165.060	58.671	-64,5%	-38,5%
OST - Pessoa Física	365.250	362.117	416.526	350.503	-15,9%	-3,2%
OST - Pessoa Jurídica	240.498	136.274	201.320	136.134	-32,4%	-0,1%
Equip. e Material Permanente	150.000	16.424	51.100	46.297	-9,4%	181,9%

11. CENTRO DE CIÊNCIAS HUMANAS E DA COMUNICAÇÃO

11.1 Introdução

O Centro de Ciências Humanas e da Comunicação (CCHC) acolhe sete cursos de Graduação, um curso de Mestrado e quatro Departamentos. São eles:

- Cursos de Graduação:
  - Ciências da Religião;
  - Ciências Sociais;
  - Comunicação Social – Publicidade e Propaganda;
  - História;
  - Moda;
  - Secretariado Executivo Bilíngüe e
  - Serviço Social.
- Curso de Mestrado:
  - Mestrado em Desenvolvimento Regional
- Departamentos:
  - Ciências Sociais e Filosofia;
  - Comunicação Social;
  - História e Geografia e
  - Serviço Social.

As atividades do CCHC são pautadas pela seguinte Missão:

Produção e socialização do conhecimento na área das Ciências Humanas para a formação continuada de pessoas comprometidas com as exigências éticas e políticas da sociedade

Assim sendo, o CCHC atuou comprometido com a implementação de um conjunto de ações tendo como objetivos: a melhoria da qualidade do ensino, a ampliação das atividades de pesquisa e extensão, a afirmação do curso de Mestrado e a consolidação da perspectiva das Ciências Humanas em relação às outras áreas de conhecimento.

Tabela 11a –Artigos publicados (internacional) por departamento

Depto	Autor(es)	Título da publicação	Veículo
COM	MAINARDES, Emerson ; MIRANDA, Cristina Maria Schmitt ; DESCHAMPS, Marcelo ; SILVEIRA, Amélia ; DOMINGUES, Maria José Carvalho de Souza .	Marketing de relacionamento em ambientes virtuais de aprendizagem: um estudo multi-caso em instituições de ensino superior	Anais
COM	CORREIA, Carlos Henrique. ; MAINARDES, Emerson Wagner. ; MIRANDA, Cristina Maria Schmitt .	A gestão estratégica de instituições de ensino superior: um estudo múltipaso	Anais
COM	DESCHAMPS, Marcelo ; MAINARDES, Emerson Wagner. ; MIRANDA, Cristina Maria Schmitt .	Equipes de direção em MPME: um comparativo entre as diferentes configurações.	Anais
COM	MIRANDA, Cristina Maria Schmitt ; MAINARDES, Emerson Wagner. ; DESCHAMPS, Marcelo .	Os estilos de liderança dos coordenadores de cursos de graduação da Universidade Regional de Blumenau.	Anais
COM	MAINARDES, Emerson Wagner. ; MIRANDA, Cristina Maria Schmitt ; DESCHAMPS, Marcelo ; SILVEIRA, Amélia .	Os ambientes virtuais de aprendizagem como ferramenta de relacionamento entre as instituições de ensino superior e os seus estudantes.	Anais

Tabela 11b – Artigos publicados (artigo nacional) por departamento

Depto	Autor(es)	Título da publicação	Veículo
COM	CORREIA, Carlos Henrique. ; MAINARDES, Emerson Wagner. ; MIRANDA, Cristina Maria Schmitt .	A gestão estratégica: um estudo multi-caso em instituições de ensino superior.	Anais
COM	AMAL, Mohamed; FREITAG FILHO; Alexandre; MIRANDA, Cristina Maria Schmitt.	Algumas evidências sobre o papel das redes de relacionamento e empreendedorismo na internacionalização das pequenas e médias empresas.	Anais

Tabela 11c – Artigos publicados (resumo publicado em evento científico e cultural) por departamento

Depto	Autor(es)	Título da publicação	Veículo
CSO	Luciano Félix Florit; Cleci Teresinha Noara	Desenvolvimento, Meio Ambiente e Democracia: a Visão de Mundo no contexto dos Comitês de Bacias Hidrográficas no Brasil.	XVII Simpósio Brasileiro de Recursos Hídricos / 8º Simpósio de Hidráulica e Recursos Hídricos dos Países de Língua Oficial Portuguesa
CSO	Luciano Félix Florit; Laila Priscila Graf	Ética animal, sustentabilidade e desenvolvimento.	I Colóquio Internacional de Desenvolvimento Territorial Sustentável
SSO	Maria Salete da Silva; Elaine Cristina Mendonça	Separação Conjugal na Vida de Homens e Mulheres	Anais do VII Encontro de Pesquisa e 5º Seminário de Extensão da Universidade Estadual de Ponta Grossa - PR (ISBN 978-85-86941-97-9)
SSO	Maria Salete da Silva; Elaine Cristina Mendonça	Separação Conjugal na Vida de Homens e Mulheres: um estudo com usuários do Programa Assistência Sócio-Jurídica	Anais da I Jornada de Produção Científica em Direitos Fundamentais e Estado: a efetivação dos direitos

		da FURB	fundamentais e a crise do Estado Contemporâneo - UNESC (ISBN 978-85-88390-49-2)
SSO	Maria Salete da Silva; Juliana Amorim Policarpo	O Direito à Previdência Social: uma discussão com adolescentes usuários de Programas Sociais do Município de Blumenau	Fórum de Extensão da ACAFE (aguardando publicação)
SSO	Maria Salete da Silva; Birgith Beatris Jung; Juliana Amorim Policarpo; Patrícia Regina de Souza	Ações de Prevenção e Combate à Violência Intrafamiliar no Programa Assistência Sócio-Jurídica da FURB	Fórum de Extensão da ACAFE (aguardando publicação)
SSO	Maria Salete da Silva; Mariléa Sestren	O Conselho Municipal do Idoso e os Direitos dos Idosos em Blumenau/SC: uma análise da gestão 2004/2006	MIPE - FURB
SSO	Maria Salete da Silva; Juliana Amorim Policarpo	O Direito à Previdência Social: uma discussão com adolescentes usuários de programas sociais do Município de Blumenau	MIPE - FURB
SSO	Maria Salete da Silva; Birgith Beatris Jung; Juliana Amorim Policarpo; Patrícia Regina de Souza	Ações de Prevenção e Combate à Violência Intrafamiliar no Programa Assistência Sócio-Jurídica da FURB	MIPE - FURB
SSO	Maria Salete da Silva; Juliana Amorim Policarpo; Inês Pellizzaro	As implicações do não acesso ao direito à moradia para a organização familiar	MIPE - FURB
SSO	Maria Salete da Silva; Daiane Mantoanelli	O Direito ao Trabalho da Pessoa com Deficiência: um estudo sobre a realidade em Blumenau	MIPE - FURB
SSO	Maria Salete da Silva; Mariléa Sestren	O Conselho Municipal do Idoso e os Direitos dos Idosos em Blumenau/SC: uma análise da gestão 2004/2006	Anais do 3º Seminário Nacional Estado e Políticas Sociais no Brasil - UNIOESTE/PR (ISBN 978-85-7644-113-7)
SSO	Maria Salete da Silva	O Conselho Tutelar em Blumenau/SC: discussões acerca das mudanças na legislação entre 2001 e 2006	Anais do 3º Seminário Nacional Estado e Políticas Sociais no Brasil - UNIOESTE/PR (ISBN 978-85-7644-113-7)
SSO	Maria Salete da Silva; Birgith Beatris Jung; Juliana Amorim Policarpo; Patrícia Regina de Souza	A abordagem em sala de espera como mecanismo para o debate sobre os direitos humanos da mulher: a experiência do Núcleo de Prática Jurídica da FURB	Anais do 12º Congresso Brasileiro de Assistentes Sociais - Foz do Iguaçu/PR (ISBN 978-85-9944-703-1)

Tabela 11d – Dissertações de Mestrado defendidas na FURB

Depto	Autor	Título	Data
COM	Cristina Maria Schmitt Miranda	Empreendedorismo Feminino da Universidade Regional de Blumenau	Dezembro
Mestrado em Desenvolvimento Regional	Antônio Bittelbrunn Junior	Turismo e Desenvolvimento Regional: o Caso Oktoberfest de Blumenau – Santa Catarina	Março

Mestrado em Desenvolvimento Regional	Cleci Teresinha Noara	A Construção dos Valores Ambientais: um Estudo a Partir dos Conselhos Municipais de Meio Ambiente no Médio Vale do Itajaí / SC	Abril
Mestrado em Desenvolvimento Regional	Anja Meder Steinbach	Natureza e Valores: A construção social da natureza e a educação ambiental na bacia hidrográfica do Itajaí	Junho
Mestrado em Desenvolvimento Regional	Guilherme Correa Meyer	A relação entre o incremento técnico do aparelho celular e a satisfação dos jovens estudantes de Blumenau	Julho
Mestrado em Desenvolvimento Regional	Liliam Schneider Borges	POMERODE: A Cidade Mais Alemã do Brasil?	Julho
Mestrado em Desenvolvimento Regional	Eliane Maria Martins	Análise de Indicadores Socioeconômicos para o desenvolvimento regional da área de abrangência da Secretaria de Desenvolvimento Regional de Joinville/SC.	Setembro

Tabela 11e – Tese de Doutorado defendida por professor da FURB

Depto	Autor	Título	Data
Ciências Sociais e Filosofia	BERNARDO, Adiléia Aparecida	Perda e trevas, dor e medo...: um estudo em Batman, o Homem-Morcego, em histórias em quadrinhos.	Março

Tabela 11f – Eventos promovidos por departamento

Depto	Título do evento	Tipo de evento	Período	Participantes
COM	PROMODAY	Promoção de vendas	12/jun e 19/nov	Alunos
SSO	Semana Acadêmica	Semana Acadêmica	15 a 17/maio	Alunos, docentes e profissionais da área
CSO	Encontro Acadêmico do Curso de Ciências da Religião: 10 anos de licenciatura em Ensino Religioso	Semana Acadêmica	30/dez a 1/dez	Alunos, docentes e profissionais da área

Tabela 11g – Atividades de pesquisa por departamento

Depto	Título do evento	Coordenador	Equipe	Início	Término
COM	Os formatos de anúncio no rádio: o testemunhal	Clóvis dos Reis	Téssia Mendes Lucena	01/08/2007	31/07/2008
COM	Os formatos de anúncio no rádio: o patrocínio	Clóvis dos Reis	Adriano Dorow Darosi	01/08/2007	31/07/2008
COM	Os formatos de anúncio no rádio: o spot	Clóvis dos Reis	Gabriela Laurentino	01/05/2007	29/02/2008
COM	Os formatos de anúncio no rádio: o jingle	Clóvis dos Reis	Luana Lorenzi	01/05/2007	29/02/2008
COM	Limites do lazer	Djlama José Patrício	Patricia Mari Signori Bagatini	01/05/2007	29/02/2008
COM	Comunicação, linguagem e metodologia: implicação da biblioteca na prática de leitura científica	Rosemeri Laurindo	Thalita Bruck	01/05/2007	29/02/2008
CSO	Mapeamento e caracterização dos estabelecimentos que criam e abatem aves no Médio Vale do Itajaí	Luciano Felix Florit	Diego da Silva Grava	01/05/2007	29/02/2008
CSO	Estudo sobre o posicionamento face à ameaça da gripe aviária dos principais atores envolvidos no Médio Vale do Itajaí - SC	Luciano Felix Florit	Andre Gustavo Imianowski	01/05/2007	29/02/2008

CSO	Estudo sobre as relações de gênero em um abatedouro de aves e percepções dos trabalhadores sobre o problema da gripe aviária. O caso de um abatedouro do município de Indaial	Valmor Schiochet	Silvia Pereira	01/05/2007	29/02/2008
HIS	A histografia brasileira e os discursos de inclusão das populações teuto-brasileiras	André Fabiano Voigt		01/05/2005	30/04/2006
HIS	Cultura simbólica e ritualística no Associativismo Civil Cultural, Desportivo e Recreativo em Blumenau	Cristina Ferreira	Sara Krieger do Amaral	01/05/2007	29/02/2008
HIS	Aplicação do sistema de informação geográfica para a etapa de cenário na avaliação ambiental estratégica: no recorte geográfico das cartas planialtimétricas 880031 e 896031 (bairro Itoupava Central, Blumenau - SC)	Gilberto Friedenreich dos Santos	Lucas da Silva Rudolpho	01/08/2007	31/07/2008
HIS	Aplicação do sistema de informação geográfica para a etapa de cenário atual na avalização ambiental estratégica: no recorte geográfico 26º40'48.1" a 26º50'53.1" latitude sul e 49º06'28.9" a 49º06'26.3" oeste do meridiano de Greenwich (Bairro Itoupava Central, Blumenau - SC)	Gilberto Friedenreich dos Santos	Dreice Janzen	01/05/2007	29/02/2008
HIS	Análise ambiental integrada dos fatores físico-naturais bairro Itoupava Central recorte geográfico das cartas planialtimétricas 864033 e 880033 (Prefeitura Municipal de Blumenau)	Gilberto Friedenreich dos Santos	Lucas da Silva Rudolpho	01/08/2007	31/07/2008
HIS	Aplicação do Sistema de Informação Geográfica na Avaliação Ambiental Estratégica do Parque Nacional da Serra do Itajaí: uma contribuição para o plano de manejo	Gilberto Friedenreich dos Santos	Dreice Janzen	01/05/2007	29/02/2008
HIS	Análise histórico ambiental da memória oral das comunidade da Nova Rússia e Nova Sibéria do entrono do Parque Natural Municipal Nascentes do Garcia - SC	Gilberto Friedenreich dos Santos	Marcela Adriana Grandi	01/05/2007	29/02/2008
HIS	A história da indumentária em Blumenau: relações com o corpo, espaço social, família e da cultura	Sueli Maria Vanzuita Petry	Sara Krieger do Amaral	01/06/2006	31/05/2009
SSO	Pobreza/exclusão social na pauta do associativismo civil em Blumenau: um estudo das associações culturais, esportivas e de lazer, de defesa econômica e profissional, acadêmicas e de pesquisa e outras	Jacqueline Samagaia	Maria Mercedes Farias Luttke	01/05/2007	29/02/2008

Tabela 11h – Atividades de extensão por departamento

Depto	Título do evento	Coordenador	Equipe	Início	Término
COM	Programa Comunicação e Comunidade	Djalma José Patrício	Fabrícia Duriex Zucco; Cynthia Morgana Boos de Quadros; Everton Darolt; Magda Solange Fiorese	01/08/2007	31/12/2008
COM	Modos da Moda	Mirian Salete Roza	Lucinéia Sanches	01/08/2007	31/12/2008

		Holetz			
COM	Mapeamento dos Serviços de Saúde Privada em Blumenau	Cynthia Morgana Boos de Quadros	Luís Roberto Rossi Del Carratore; Pedro Paulo Hugo Wilhelm; Leonice Luciani; Clarice Schmidt	01/11/07	
COM	Pesquisa de Avaliação da Satisfação com a OKTOBERFEST Blumenau 2007	Cynthia Morgana Boos de Quadros	Luís Roberto Rossi Del Carratore; Pedro Paulo Hugo Wilhelm; Leonice Luciani; Clarice Schmidt	01/10/07	
COM	Pesquisa de Opinião para a Avaliação dos Serviços Públicos oferecidos pela Prefeitura Municipal de Blumenau	Cynthia Morgana Boos de Quadros	Luís Roberto Rossi Del Carratore; Pedro Paulo Hugo Wilhelm; Leonice Luciani; Clarice Schmidt	01/08/07	
CSO	Estudo e assessoria para a Política de Trabalho e Economia Solidária do Ministério do Trabalho e Emprego	Valmor Schiochet	Luana Jamayna Gellert; Paula Cecília Pérez Reyes	01/08/2007	30/04/2009
SSO	Educação em Saúde	Bernadete Moreira	Deisi Maria Vargas	01/08/2007	31/12/2008
SSO	Incubadora Tecnológoca de Cooperativas Populares	Edinara Terezinha de Andrade	Eli Tresinha Biscaro; Lorena de Fátima Prim; Lucinéia Sanches; Nazareno Loffi Schmoeller	01/08/2007	31/12/2008
SSO	O Empoderamento da Rede de Economia Solidária do Vale do Itajaí - RESVI	Edinara Terezinha de Andrade	Eli Tresinha Biscaro; Lorena de Fátima Prim; Lucinéia Sanches; Nazareno Loffi Schmoeller	01/08/2007	31/12/2008
SSO	Assessoria e capacitação das organizações comunitárias	Jacqueline Samagaia	Rúbia dos Santos; Elsa Cristine Bevian; Anamaria Teles	01/08/2007	31/12/2008
SSO	Programa assitência sócio-jurídica	Maria Salete da Silva		01/08/2007	31/12/2008

11.2. Recursos humanos

Tabela 11i – Recursos humanos

CCHC	Nº de servidores		Horas semanais		Média h.semanais / servidor	
	I Sem.	II Sem.	I Sem.	II Sem.	I Sem.	II Sem.
Professor	69	69	1.646	1.644	23,85	23,83
Técnico-Administrativo	9	9	360	360	40	40
Docente + Técnico-Administrativo	**78**	**78**	**2006**	**2004**	**25,72**	**25,69**
Prestador de Serviço	-	-	-	-	-	-
Bolsista	17	17	340	340	20	20
TOTAL	**95**	**95**	**2346**	**2344**	**24,69**	**24,67**

11.3. Execução orçamentária

Tabela 11j – Execução orçamentária

CCHC	2006		2007		VARIAÇÃO	
DESCRIÇÃO	Orçado	Executado	Orçado	Executado	Exec./Orç.	Exec. 2006/2007
Receitas	**5.731.871**	**5.689.003**	**6.032.290**	**5.768.678**	**-4,4%**	**1,4%**
Despesas	**3.968.054**	**4.375.055**	**4.218.059**	**4.474.921**	**6,1%**	**2,3%**
Pessoal e Encargos Sociais	3.755.253	4.151.476	3.993.563	4.317.478	8,1%	4,0%
Material de Consumo	42.426	38.447	44.316	30.520	-31,1%	-20,6%
Passagens de Despesas de Locomoção	52.294	58.891	52.494	21.112	-59,8%	-64,2%
OST - Pessoa Física	59.630	77.833	84.585	74.942	-11,4%	-3,7%
OST - Pessoa Jurídica	34.452	36.802	42.002	29.769	-29,1%	-19,1%
Equip. e Material Permanente	24.000	11.607	1.100	1.099	-0,1%	-90,5%

12. CENTRO DE CIÊNCIAS JURÍDICAS

12.1. Introdução

O Centro de Ciências Jurídicas é uma Unidade Universitária da administração setorial da Universidade Regional de Blumenau, cujas atividades se efetivam através da Direção do Centro de Ciências Jurídicas, Conselho do Centro de Ciências Jurídicas, Secretaria do Centro de Ciências Jurídicas, Departamento de Direito, Coordenação do Curso de Direito, Colegiado do Curso de Direito, Núcleo de Prática Jurídica, e Juizado Especial Cível e Penal

Em 2007, a representação do Centro foi a seguinte: Direção do Centro de Ciências Jurídicas – Profa. Dra. Patrícia Luíza Kegel; Vice-Direção do Centro de Ciências Jurídicas – Prof. Roberto Diniz Saut; Coordenador do Curso de Direito – Prof. Valmir Antônio Vargas; Colegiado do Curso de Direito – professores: Valmir Antônio Vargas, Paulo Luís Schmitt, Kátia Ragnini Scherer, Tarcísio Alfonso Wickert (representante do Departamento de Ciências Sociais e Filosofia), Giselle Marie Krepsky, Lumen Celi Bauer Koerich; Chefe do Departamento de Direito – Prof. Feliciano Alcides Dias; Coordenadora do Núcleo de Prática Jurídica – Prof. Kátia Ragnini Scherer; Coordenador do Trabalho de Conclusão de Curso – Prof. Mário Wilson da Cruz Mesquita; Coordenadora das Atividades Acadêmico – Científico – Culturais (AACC´s) – Profa. Giselle Marie Krepsky. Os Professores João Batista Forbici (Câmara de Ensino) e Feliciano Alcides Dias (Câmara de Pesquisa, Pós-Graduação e Extensão) representaram o CCJ no Conselho de Ensino, Pesquisa e Extensão – CEPE, bem como os Professores Anselmo Lessa (substituindo o Prof. Antonio Carlos Marchiori) e Sandra Krieger Gonçalves no CONSUNI.

12.2 Atribuições do Centro de Ciências Jurídicas

De acordo com o Regimento Geral da Universidade Regional de Blumenau, as Unidades Universitárias exercem funções de natureza deliberativa, executiva e consultiva em nível setorial, tendo como principais atribuições a direção, coordenação, execução e fiscalização das atividades de Ensino, Pesquisa, Extensão e Administração Universitária no âmbito de sua jurisdição, desdobradas em atribuições específicas para cada um dos órgãos que a compõe: Departamento, Colegiado, Direção e Conselho Superior.

Neste contexto, o Centro de Ciências Jurídicas foi responsável em 2007 pelas atividades relativas ao Curso de Graduação em Direito Matutino e Noturno e Curso de Pós-Graduação em Direito Processual Civil (convênio com o Instituto Gene) e Direito Penal e Processual Penal (convênio com a Fundação Fritz Müller).

12.3 Atividades desenvolvidas em 2007

As atividades desenvolvidas no Centro de Ciências Jurídicas distribuem-se nas três dimensões – Ensino, Pesquisa, Extensão, e consistiram, resumidamente, nas seguintes:

- No decorrer do ano de 2007 o curso de graduação em Direito manteve 01 (uma) turma por semestre no período matutino e mantiveram-se 02 (duas) turmas no período

noturno. Dessa forma propiciou-se o ingresso de 300 (trezentos) novos alunos no curso de Direito no decorrer de 2007;

- As Pesquisas desenvolvidas no Centro de Ciências Jurídicas foram todas financiadas pelo Departamento de Direito e estão em consonância com as linhas traçadas pelo Núcleo de Pesquisa Jurídica;

- As atividades de Extensão foram realizadas em parceria com o Diretório Acadêmico Clóvis Beviláqua ou com supervisão exclusiva da Direção do Centro através da Secretaria do CCJ. O detalhamento dos eventos encontra-se na 17d deste relatório.

No dia 21 de dezembro de 2007 o Curso de Direito da Furb deu início às comemorações dos 40 anos. Para organizar as atividades referentes à data, o Conselho do Centro designou uma comissão. O primeiro passo foi o lançamento do selo comemorativo dos 40 anos, que ocorreu no Grande Hotel Blumenau, no dia 31 de agosto, durante Seminário realizado em parceria com o Tribunal de Justiça de Santa Catarina, Associação dos Magistrados Catarinenses, Academia Judicial e Escola Superior da Magistratura do Estado de Santa Catarina.

Em janeiro de 2007 a Ordem dos Advogados do Brasil (OAB) publicou a relação nacional dos 87 cursos recomendados pela Entidade. O curso de Direito da Furb foi o único da região que figurou na lista, o que demonstra a solidez das atividades desenvolvidas.

Ao longo de 2007 foi aprovado nas instâncias iniciais o Concurso Público para Professor do Quadro. Atualmente o processo tramita no Conselho de Ensino, Pesquisa e Extensão aguardando deliberação.

Durante a XXVI Semana de Estudos Jurídicos foi feito o lançamento da versão eletrônica da Revista Jurídica. O Coordenador do periódico, Professor Nelson Nones, destacou a facilidade de disseminação da informação como um dos aspectos mais importantes neste processo de transição. A Revista manterá os padrões de qualidade que lhe conferiram o conceito Regional A no índice *Qualis* da Capes.

12.3.1 Atividades do Núcleo de Prática Jurídica (NPJ)

No Núcleo de Prática Jurídica realizam-se aulas práticas do Curso de Direito da Universidade Regional de Blumenau. Neste ambiente, a partir do 7º semestre, são oferecidas as disciplinas Estágio Orientado de Prática Jurídica – Escritório I, II, III, e IV e Estágio Orientado de Prática Jurídica – Forense I, II, III, e IV. Juntas, contemplam às 306 horas-aulas necessárias para a conclusão do Estágio Curricular Obrigatório.

Todas as atividades de ensino desenvolvidas nas disciplinas Estágio Orientado de Prática Jurídica – Escritório I e II são simuladas. Já as atividades de ensino das disciplinas Estágio Orientado de Prática Jurídica Escritório III e IV são voltadas para a intervenção com a realidade, significando que alunos trabalham diretamente na busca de soluções jurídicas para os problemas apresentados pela comunidade.

12.3.1.1 Estrutura de ensino do NPJ

No ano de 2007 foram matriculados 934 alunos nas disciplinas de Estágio Orientado de Prática Jurídica – Escritório I, II, III e IV.

Os estagiários matriculados nas disciplinas de Estágio Orientado de Prática Jurídica – Escritório I e II realizam suas atividades em laboratório, e Escritório III e IV atuaram junto à comunidade.
No ano de 2007, 973 alunos matricularam-se nas disciplinas de Estágio orientado de Prática Jurídica – Forense I, II, III e IV.

A disciplina Estágio Orientado de Prática Jurídica – Forense I, II, III e IV é desenvolvida na modalidade semi-presencial. Os alunos observam audiências sob a orientação e presença do professor bem como audiências sem a presença do professor, mas também sob sua orientação. Em todas as atividades há confecção de relatórios analíticos que são avaliados pelo professor orientador.

12.3.1.2 Serviço Judiciário

No Núcleo de Prática Jurídica por meio do Serviço Judiciário, durante o ano de 2007 ocorreram 10.846 (dez mil oitocentos e quarenta e seis) atendimentos, e 1.281 (mil duzentos e oitenta e um) atendimentos na secretaria do Juizado Especial Cível, totalizando 12.127 (doze mil cento e vinte sete) atendimentos.

Tabela 12a - Demonstrativo das Atividades

Atividades	Quantidade
Atendimento de novos casos	1.797
Atendimentos Complementares	9.049
Ações ajuizadas	764
Audiências Realizadas	444
Processos em tramitação	1.565

12.3.1.1.3 Eventos organizados pelo NPJ

Os professores da disciplina Estágio Orientado de Prática Jurídica – Forense I, II, III e IV realizaram os eventos: Juizado Especial Cível, Visita ao Tribunal de Justiça, Juizado Especial Criminal.

A professora da disciplina Estágio Orientado de Prática Jurídica – Escritório II organizou um evento, que proporcionou aos acadêmicos assistirem audiências trabalhistas na FURB.
A disciplina de Estágio Orientado de Prática Jurídica – Forense I, III e IV é desenvolvida na modalidade semi-presencial coordenada pelo professor Paulo Luis Schmitt. O aluno assiste às audiências em áreas distintas do Direito, registra em relatórios analíticos e específicos do ocorrido durante cada ato assistido nos Fóruns. Participam também de audiências orientadas e com a presença dos professores junto ao Fórum Universitário e de visitas acompanhadas por professores em órgãos públicos, especialmente o Tribunal de Justiça de Santa Catarina, Tribunal Regional do Trabalho de Santa Catarina e a Assembléia Legislativa.

Na disciplina de Estágio Orientado de Prática Jurídica Forense I realizaram durante o ano de 2007, vinte e cinco (25) audiências reais orientadas no Fórum Universitário, na área cível, normalmente realizada no período da tarde, horário de funcionamento do Fórum.

Na disciplina de Estágio Orientado de Prática Jurídica Forense III, realizaram-se durante o ano de 2007, treze sessões da Turma de Recursos Cíveis e Criminais da comarca de Blumenau, precedida por orientação do professor ao grupo de alunos.

Na disciplina de Estágio Orientado de Prática Jurídica Forense IV, realizaram-se seis viagens à Florianópolis no ano de 2007, com a participação total de 240 (duzentos e quarenta) acadêmicos, onde foram assistidas sessões de julgamentos no Tribunal do Trabalho e no Tribunal de Justiça de Santa Catarina e visita a Assembléia Legislativa, acompanhando a votação de projetos de leis, entre outras atividades dos parlamentares catarinenses.

Os acadêmicos de Curso de Direito, na disciplina de Estágio Orientado de Prática Jurídica – Forense II realizam audiências orientada pela professora Lenice Kelner, no Juizado Especial Criminal, especialmente no horário vespertino.

As audiências realizadas no Juizado Especial Criminal tramitam sob o rito sumaríssimo e versam sobre crimes cometidos por infratores, com pena máxima não superior a dois anos de prisão.

As audiências selecionadas são preferencialmente as de instrução e julgamento, sendo que nestas, são realizados a oitiva de testemunhas de acusação e as testemunhas de defesa, a defesa prévia oral feita pelo advogado de defesa, o recebimento da defesa prévia pelo Juiz, o interrogatório do(a)(s) acusado(a)(s), as alegações finais orais pelo representante do Ministério Público e as alegações finais orais pelo advogado de defesa e por fim, a sentença proferida em audiência pelo Juiz.

Os alunos acompanham toda a audiência com orientação do professor, que antes da começar a audiência mostra o processo, resume o crime ocorrido, relata a situação processual e presta-se a sanar as dúvidas dos estagiários.
Durante a audiência o professor e os alunos dialogam sobre os procedimentos ocorridos, pois se encontram em sala separada da audiência com visão e audição, sem prejudicar o andamento da mesma.

Em parceria com a Justiça do Trabalho realizaram-se audiências trabalhistas no campus Universitário, no Auditório “Milton Pompeu da Costa Ribeiro”, no Bloco “J” do Campus I da FURB, visando aproximar mais o Judiciário Trabalhista e a Universidade.

Em data de dezoito de outubro de dois mil e sete foram realizadas 10 (dez) audiências trabalhistas que tramitam sob os procedimentos, ordinário e sumaríssimo, de 1ª Instância com a presença de partes advogados e testemunhas. Em cada audiência o Juiz trabalhista Nelson Hamilton Leiria, também professor do Curso de Direito, realizou explicação didática aos alunos sobre os fatos jurídicos e procedimentos judiciais inerentes a cada processo.

O evento contou com a participação de aproximadamente 200 estagiários, professores das disciplinas de Prática Forense I, II, III e IV e foi realizado pela Coordenação do NPJ através da pessoa da professora Kátia Ragnini Scherer.

Tabela 12b – Artigos publicados (nacional) por departamento

DEPTO	AUTOR(ES)	TÍTULO DA PUBLICAÇÃO	VEÍCULO
Direito	Kátia Ragnini Scherer; Daniel Tomaselli	Trabalho decente: sua significação para o direito do trabalho a partir das normas da OIT	Revista Jurídica – FURB – N. 21
Direito	Roberto Diniz Saut	O direito da criança e do adolescente e sua proteção pela rede de garantias	Revista Jurídica – FURB – N. 21
Direito	Helena de Azeredo Orselli	A concorrência do cônjuge sobrevivente com os descendentes do falecido	Revista Jurídica – FURB – N. 21
Direito	Tatiani Heckert Braatz	É preciso argumentar? reflexões sobre a argumentação jurídica e a teoria de Manuel Atienza	Revista Jurídica – FURB – N. 21
Direito	Tatiani Heckert Braatz	Reflexões sobre as correlações entre ética, moral e direitos humanos	Revista Eletrônica Direito e Política, Itajaí, v.2, n.1, 1º quadrimestre de 2007
Direito	Tatiani Heckert Braatz; Vandré Augusto Búrigo	A origem do estado moderno – a concepção de estado, de governo e de controle penal nas obras "O espírito das leis" e "dos delitos e das penas": breves percepções.	Revista Eletrônica Direito e Política, Itajaí, v.2, n.3, 3º quadrimestre de 2007
Direito	Valmir Antônio Vargas	Função social do contrato	Revista Jurídica – FURB – N. 22
Direito	Roberto Diniz Saut	Operacionalização das diretrizes do novo direito da criança e do adolescente: uma experiência municipal	Revista Jurídica – FURB – N. 22
Direito	Leandro Vieira	Honorários. Defensor Público. Sucumbência. Estado	Revista Nacional de Direito e Jurisprudência, v. 86, p. 25-28, 2007
Direito	Leandro Vieira	Novo projeto de execução de títulos extrajudiciais: as alterações empreendidas no CPC pela Lei nº 11382-06	Informativo Jurídico In Consulex, v. 07, p. 08-13, 2007
Direito	Leandro Vieira	A lei 11.276/06 e seus reflexos sobre o processo civil: súmula impeditiva de recurso e demais aspectos	Revista Bonijuris, v. 520, p. 11-12, 2007
Direito	Leandro Vieira	O ensino na graduação	Justilex, v. 67, p. 58-60, 2007
Direito	Leandro Vieira	O novo regime de admissibilidade do recurso extraordinário. Reflexos processuais da Emenda Constitucional 45/04	Revista Nacional de Direito e Jurisprudência, v. 92, p. 60-61, 2007
Direito	Leandro Vieira	O novo regime do agravo: a nova reformulação do recurso implementada pela lei 11.187/05	Revista Bonijuris, v. 526, p. 15-17, 2007
Direito	Leandro Vieira	Depósito bancário como prova de pagamento: uma nova polêmica nas relações civis, comerciais e de consumo	OAB Revista SC. Caderno de Temas Jurídicos., Florianópolis-SC, p. 06 - 06, 01 dez. 2007

Direito	Leandro Vieira	Por um direito natural: prioridade de julgamento das ações de portadores de doenças graves e necessidades especiais	Revista Justiça e Cidadania Catarinense (publicação da Revista Sul Policial), Blumenau-SC, p. 08 - 08, 02 fev. 2007
Direito	Patrícia Luíza Kegel	MERCOSUL e União Européia: Uma perspectiva Estratégica	Revista de Estudos Europeus
Direito	Patrícia Luíza Kegel	A Constituição Européia e seus limites nacionais: A sentença Maastrich e o paradigma do estado	Coletânea – A Constituição como espelho da realidade

Tabela 12c – Eventos promovidos por departamento

DEPTO	TÍTULO DO EVENTO	DATA
Direito	Seminário de Processo Civil	31/8/2007
Direito	XXVI Semana de Estudos Jurídicos	23 e 26/10/2007
Direito	Direito Constitucional e Temas Contemporâneos	9/11/2007

Tabela 12d – Projetos de Pesquisas e Extensão realizados pelo centro

DEPTO	TÍTULO	COORDENADOR	TIPO DO PROJETO	BOLSISTA
Direito	Violência e sistema prisional: práticas da universidade junto ao sujeito privado de liberdade e ao egresso	Lenice Kelner	Extensão	Raquel Malburg, Lillian Aparecida Schapo, Ticiane Baehr, Daniel Nilo Florindo, Ricardo João Peluso Alba
Direito	Defesa articulada dos direitos e garantias fundamentais	Roberto Diniz Saut	Extensão	Aline Votri
Direito	Hermenêutica e pós-positivismo: Desvelando práticas emergentes	Ivone Fernandes Morcilo Lixa	Pesquisa	
Direito	Direito empresarial: análise da legislação	Nelson Nones	Pesquisa	
Direito	A sociedade limitada empresária	Nelson Nones	Pesquisa	
Direito	Assessoria e capacitação das organizações comunitárias	Elsa Cristine Bevian	Extensão	

12.4 Recursos humanos

Tabela 12e – Recursos Humanos

CCJ	Nº de servidores		Horas semanais		Média h.semanais / servidor	
	I Sem.	II Sem.	I Sem.	II Sem.	I Sem.	II Sem.
Professor	66	67	1.480	1.457	22,42	21,74
Técnico-Administrativo	6	7	240	280	40,00	40,00
Docente + Técnico-Administrativo	**72**	**74**	**1.720**	**1.737**	**31,21**	**30,87**
Prestador de Serviço	-	-	-	-	-	-
Bolsista	16	16	320	320	20,00	20,00
TOTAL	**88**	**90**	**2.040**	**2.057**	**27,47**	**27,24**

12.5 Execução orçamentária

Tabela 12f - Execução Orçamentária

CCJ	2006		2007		VARIAÇÃO	
DESCRIÇÃO	Orçado	Executado	Orçado	Executado	Exec./Orç.	Exec. 2006/2007
Receitas	**6.675.093**	**7.116.819**	**7.474.327**	**7.456.009**	**-0,2%**	**4,8%**
Despesas	**3.329.080**	**3.500.597**	**3.429.302**	**3.650.815**	**6,5%**	**4,3%**
Pessoal e Encargos Sociais	3.130.189	3.340.116	3.248.766	3.496.521	7,6%	4,7%
Material de Consumo	37.715	23.407	39.408	15.935	-59,6%	-31,9%
Passagens de Despesas de Locomoção	32.400	23.132	33.858	23.137	-31,7%	0,0%
OST - Pessoa Física	60.148	55.267	62.770	54.766	-12,8%	-0,9%
OST - Pessoa Jurídica	44.628	49.157	40.200	34.200	-14,9%	-30,4%
Equip. e Material Permanente	24.000	9.519	4.300	26.256	510,6%	175,8%

13. CENTRO DE CIÊNCIAS SOCIAIS E APLICADAS

13.1. Introdução

O CCSA é uma unidade setorial da FURB que engloba os Cursos de Graduação em Administração com Habilitações em Gestão Empresarial e em Comércio Exterior, Turismo e Lazer, Ciências Contábeis e Ciências Econômicas, além dos Programas de Pós-Graduação *Strictu Sensu* em Administração: Gestão Moderna de Negócios e Ciências Contábeis: com área de concentração em Controladoria, e cursos *Lato Sensu* oferecidos em convênio com outras instituições.

13.2 Atividades desenvolvidas em 2007

Em 2007, no que diz respeito às atividades de Ensino de Graduação, o CCSA atendeu 378 acadêmicos de Administração com Habilitação em Comércio Exterior, 218 na habilitação de Gestão Empresarial Matutino, 789 no período Noturno e 97 no campus de Gaspar, 344 alunos de Ciências Contábeis, 144 de Ciências Econômicas e 142 de Turismo e Lazer Noturno, perfazendo um total de 2.112 alunos.

O CCSA ofereceu diversos cursos de Pós-Graduação *Lato Sensu* em convênio com outras instituições. Cursos oferecidos no campus III tiveram continuidade somando 165 alunos. Neste ano iniciaram 129 alunos, totalizando 294 alunos na sede. Fora de sede tiveram início diversos cursos contando com 418 alunos. O número total de alunos dos cursos de pós-graduação, em nível de especialização, com vínculo com o CCSA é 712.

O convênio do CCSA com o INPG em 2007 possibilitou a aquisição de material permanente para a FURB. Foram adquiridos 35 projetores multimídia que custaram R$74.820,00 e 31 microcomputadores no valor de R$49.917,00 totalizando 124.737,00 em repasse de verba. Assim, a meta estabelecida para o ano, de instalar e manter projetores multimídia e computadores em todas as salas dos cursos do CCSA foi atingida.

Já pela FUNDASC foram adquiridos equipamentos como projetores, computadores, amplificadores e caixas de som para salas de aula, assim como todo o material elétrico para instalação. A sala de reuniões do CCSA foi reformada, e com esta verba também foram pagos serviços de formatação, revisão e índice de revistas e livros:

Os Programas de Pós Graduação *Strictu Sensu* vinculados ao CCSA totalizaram 91 alunos matriculados. O Mestrado em Administração: Gestão Moderna de Negócios atendeu 41 alunos. O Mestrado em Ciências Contábeis com Área de Concentração em Controladoria teve continuidade e contou com 43 alunos em 2006.

Os professores Ricardo Luiz Wust Correa de Lyra e Leomar dos Santos continuaram de licença com bolsa para fazer Doutorado no ano de 2007 e o professor Ivo Marcos Theis entrou de licença para cursar Pós-Doutorado na Universidade Estadual de Campinas. As professoras Jerusa Betina Schroeder e Vanessa de Souza Fraga de Souza concluíram mestrado e a professora Luciana Testoni qualificou sua dissertação. O professor Aléssio Ferreira, concluiu seu segundo curso de graduação, se formou em Administração.

O professor Carlos Alberto Cioce Sampaio recebeu menção honrosa do trabalho apresentado: Encontro comunitário de trocas: um atrativo para o chamado turismo comunitário, uma experiência solidária na micro-bacia do Rio Sagrado, Morretes, Paraná

no 9º. Seminário Internacional de Turismo. A professora Ilse Maria Beuren por sua vez recebeu primeiro lugar na pesquisa que identifica autores mais produtivos na área de Contabilidade no Brasil (Pesquisa de Geraldo Alemandro Leite Filho - Publicação RBC/CFC n. 163, jan./fev. 2007).

13.2.1 Melhores cursos

Com quatro e três estrelas, quinze cursos da FURB emplacam no Guia Melhores Universidades 2007, do Guia do Estudante, tradicional publicação da Editora Abril. Editado há mais de 15 anos o guia subsidia informações para a avaliação dos cursos superiores das diferentes universidades do país sob diversos ângulos. No CCSA, o curso de Ciências Contábeis obteve quatro estrelas e os cursos de Administração e Turismo e Lazer ficaram com três estrelas.

13.2.3 INPG abre edital para bolsas de estudo

O Instituto Nacional de Pós-Graduação, INPG, abriu edital para bolsas de estudo para cursos de pós-graduação MBA e de especialização oferecidos em parceria com o CCSA. São cinco cursos de MBA: em Comércio Exterior, Finanças e Controladoria, Gestão Estratégica de Varejo, Gerenciamento de Marketing e Recursos Humanos e duas especializações: Contabilidade - Finanças e Auditoria e Gestão Estratégica de Negócios.

Os cursos de MBA, *Master Business Administration*, foram criados nos Estados Unidos e são cursos orientados para a formação profissionalizante, em Administração, sem o caráter teórico dos mestrados acadêmicos. No Brasil a sigla MBA também é utilizada para programas de pós-graduação *Lato Sensu*, em nível de Especialização. Os cursos de especialização MBA têm caráter profissionalizante e não conferem a titulação acadêmica de Mestrado, mas mantém as características e metodologias inovadoras tradicionais dos programas norte-americanos, que diferenciam as especializações MBA das demais.

13.2.4 Mestrado em Administração obtém conceito 4 da Capes

O Ministério da Educação e a Coordenação de Aperfeiçoamento de Pessoal de Nível Superior (MEC/Capes) divulgaram no dia 10 de outubro, os resultados da avaliação dos programas de mestrado e doutorado de todo o país, entre eles os sete Programas de Mestrado da FURB.

A análise de desempenho realizado pela Capes é trienal e compreende o período de 2004/2006. A avaliação tem notas de 1 a 7 para cursos de doutorado e 1 a 5 para cursos de mestrado. Dos sete programas da FURB, o Programa de Pós Graduação em Administração atingiu a melhor nota: 4, que corresponde a um bom desempenho.

Para a professora doutora Maria José Domingues, membro do colegiado do Mestrado em Administração, que falou em nome da coordenação do Programa, o resultado positivo reflete a maturidade e qualidade acadêmica alcançada pelo curso.

Esta é a 15ª avaliação realizada depois da implantação do Sistema de Avaliação da Pós-Graduação Nacional, em 1976. São avaliados pontos como a produção científica

dos cursos, a formação de mestres e doutores e o impacto social dos programas oferecidos pelas instituições.

13.2.5 Projeto analisa emprego de vídeos em aulas da Administração

Para descobrir de que forma professores do curso de Administração da FURB utilizam vídeos na exposição de suas aulas, a Profa. Dra. Maria José Domingues lançou o projeto 'O uso do vídeo como instrumento didático e educativo em sala de aula'. Segundo Maria José, dentre as várias tecnologias que se destacaram nos últimos anos, o vídeo é uma das mais populares.

O acadêmico de Administração e bolsista Gustavo Vicentini aceitou o desafio de trabalhar no projeto e já começou a levantar os dados relevantes. "Das 5.770 fitas de vídeo e 350 DVDs disponíveis no acervo da Biblioteca a alunos e professores, 100 títulos são da área de Administração", informa.

A professora lembra que a popularização da Internet facilitou o acesso a vários sites de vídeos educativos que também podem ser aplicados nas aulas, como o *You Tube*.

A análise do emprego de vídeos nas aulas será feito por meio de resposta a questionários para apurar quais e quantos professores utilizam o recurso como instrumento didático-educativo, em que semestres e disciplinas são mais empregados e quais estratégias de ensino são exploradas.

1.2.9 Diretor de Marketing da Pepsico é graduado em Administração

'Uma estrela em ascensão no mundo do marketing', é assim que a Revista Exame da quinzena (12 de setembro) define o administrador de empresas graduado pela FURB, Carlos Ricardo. Diretor de Marketing da divisão Elma Chips da Pepsico, empresa americana de alimentos e bebidas, Carlos Ricardo é o principal responsável pela criação e lançamento de um produto que, segundo a Exame, 'movimentou de forma surpreendente o mercado de bebidas em 11 países do mundo, a H2OH!'. A nova bebida, considerada um meio caminho entre a água com sabor e o refrigerante diet, já conquistou 25% do mercado brasileiro de bebidas sem adição de açúcar, diz o periódico.

Carlos de Araújo Ricardo é natural do Rio de Janeiro e concluiu o curso de Administração na FURB em 1986. A caminhada até chegar à fórmula bem sucedida da H2OH não foi curta, nem fácil. Carlos trabalhava em Nova Iorque, como comandante da divisão de marketing global da Seven Up, um dos refrigerantes da Pepsico, quando deu os primeiros passos na trilha do híbrido que lhe conferiu notoriedade. Apoiado em pesquisas que buscaram identificar as razões que levavam os consumidores à rejeição dos refrigerantes, o executivo decidiu aproximar o novo produto das águas aromatizadas. Segundo a Exame, as águas minerais movimentaram em 2006 cerca de 4 bilhões de dólares no mundo, 16% mais do que no ano anterior.

13.2.10 Mestrado em Contábeis realiza Cooperação Internacional

O Programa de Pós-Graduação Mestrado em Ciências Contábeis da Universidade de Blumenau promoveu a palestra 'Pesquisando em educação a partir do pensamento complexo e da transdisciplinaridade', com o professor Dr. Saturnino de La

Torre, da Universidade de Barcelona. O professor, autor de diversas obras sobre didática e inovação, vem ao Brasil através de um projeto de cooperação internacional que envolve a Universidade de Barcelona, a Pontifícia Universidade Católica de São Paulo (PUC/SP) e a Universidade de Blumenau.

Possibilitar a formação e o aperfeiçoamento de professores e alunos dos Programas de Pós-Graduação, com a oferta de bolsas de Doutorado e de Pós-Doutorado, a serem desenvolvidas de forma conjunta com o Departamento de Didática e Organização Educativa, da Universidade de Barcelona; bem como desenvolver atividades de intercâmbio e de cooperação técnica que estimulem o desenvolvimento de cooperação binacional em rede, envolvendo instituições nacionais e internacionais são objetivo do projeto.

13.2.11 FURB e Conselho Federal de Contabilidade assinam convênio

O Conselho Federal de Contabilidade, através do Conselho Regional de Santa Catarina, assinou convênio com a Universidade para subsidiar em 30% a mensalidade dos alunos do Programa de Mestrado em Ciências Contábeis da FURB inscritos no Conselho.

É a segunda turma de alunos do Programa que recebe o benefício, mas, segundo o presidente do Conselho Regional de Contabilidade, Nilson Goedert, que esteve na Universidade, a intenção do Conselho Federal é manter a parceria. “Desde 1998 o Conselho Federal tem apoiado os cursos de especialização e desde 2006 em especial os programas de Mestrado. A intenção do CFC é contribuir para a capacitação profissional e docente. Em nível nacional temos apenas 600 mestres e pouco mais de 100 doutores, números insuficientes para dar à graduação a qualificação que o MEC exige”, destacou Goedert. “Por outro lado, uma formação de qualidade, como a que os estudantes encontram aqui na FURB, contribui para a valorização do profissional de contabilidade, que hoje é um instrumento de gerência e controle fundamental às empresas e o mercado têm reconhecido e valorizado cada vez mais este profissional”, ressalta o presidente.

Segundo Goedert, além de Santa Catarina apenas o Espírito Santo já dispõe de convênio semelhante. “Também vale destacar que apenas São Paulo, Rio de Janeiro e Santa Catarina têm mais de um programa de Mestrado em Ciências Contábeis. No total são 16 programas de mestrado e apenas um programa de doutorado no país”, enfatizou. Além do convênio federal, o Conselho Regional de Contabilidade também firmou parceria com a FURB para o repasse de recursos destinados a subsidiar a participação de alunos do mestrado em eventos científicos.

13.2.13 Primeira Noite Italiana na Bunge

No dia 14 de junho, foi realizada a 1ª Noite Italiana na Bunge Alimentos, organizada por acadêmicas do curso de Turismo e Lazer. O projeto de extensão com a empresa foi firmado no início de 2006 e inclui a gestão dos espaços do Centro de Divulgação Ambiental e Lazer (CDAL) da Bunge pelos acadêmicos de Turismo da Universidade.

A 1ª Noite Italiana foi um projeto da estudante Tayana Becker Passos com a ajuda da professora coordenadora Ivana Schmitt Pedreira. Para Tayana a organização do evento proporcionou colocar em prática seus conhecimentos, além de envolver outros

acadêmicos, como a colega Gabriela Zamignan, que auxiliou na operacionalização da Noite.

13.2.14 Melhor artigo no Seminário Internacional de Turismo

O artigo sobre o projeto de extensão 'Empresa-Universidade: Uma parceria em prol da responsabilidade social' foi premiado como o melhor dentre os apresentados durante o IX Seminário Internacional de Turismo – SIT. O evento aconteceu em Curitiba, durante os dias 14, 15 e 16 de setembro.

Iniciado em 2006, o projeto é resultado de uma parceria entre a Bunge Alimentos SA e o curso da FURB e é realizado no Centro de Divulgação Ambiental da empresa, em Gaspar. O objetivo das atividades é propiciar aos acadêmicos o desenvolvimento de habilidades de gestão de eventos e produção científica.

O artigo apresentado no SIT foi redigido pela acadêmica do curso de Turismo e Lazer e bolsista do projeto, Tayana Cristina Becker Passos, sob a orientação das professoras Rachel e Ivana Maria Schmitt Pedreira. Foi Tayana quem expôs o 'Empresa-Universidade' oralmente durante o seminário.

13.2.15 Menção honrosa

O trabalho "Encontro comunitário de trocas: um atrativo para o chamado turismo comunitário. uma experiência solidária na micro bacia do rio Sagrado, Morretes, Paraná" do Professor Dr. Carlos Alberto Cioce Sampaio e das acadêmicas Flávia Keller Alves e Talita Cristina Zechner recebeu menção honrosa no IX Seminário Internacional de Turismo. Os trabalhos são coordenados pelo professor do Programa de Mestrado em Desenvolvimento Regional e da graduação em Turismo e Lazer da FURB.

Nos dois projetos o turismo social e comunitário é explorado em comunidades distantes dos centros urbanos. "Esta modalidade tem a preocupação de melhorar a qualidade de vida dos habitantes de uma localidade para atrair visitantes", conta o coordenador.

O professor ressalta que a participação de acadêmicos da Universidade de Blumenau junto aos projetos serve para "reforçar o time de outros institutos. Se der certo nestes lugares, pode funcionar em outros", ressalta. Para a aluna da FURB, Talita Cristina Zechner, a oportunidade de encarar a realidade e interferir em comunidades que estão em desvantagem históricas representa uma chance ímpar à futura carreira no Turismo.

13.2.18 Visita técnica em Blumenau

No dia 14 de abril, estudantes e professores do curso de Turismo e Lazer da FURB percorreram diferentes atrações turísticas para conhecer mais sobre o que Blumenau tem a oferecer ao visitante. Além de usufruir das atividades sugeridas pela Secretaria de Turismo através de roteiros, os estudantes também aproveitaram para colocar na prática o que aprenderam na sala de aula.

Organizada por duas estudantes da quinta fase do curso, Renata Brait e Jaqueline Fandaruff, a visita técnica reuniu 30 estudantes de todas as fases da graduação

que percorreram o Roteiro Turístico Centro Histórico e parte do Roteiro de Turismo Industrial oferecidos pela Secretaria.

"O primeiro roteiro inicia pela Rua XV de novembro", explica a estudante Renata. Entre as casas e atrativos enxaimel destacados, os estudantes voltaram o olhar ao Teatro Carlos e ao Castelinho (da Moellmann) "nestes locais soubemos mais sobre a história das edificações, além de conhecer também o Museu da Família Colonial, Mausoléu Dr. Blumenau, Cemitério dos Gatos", conta Renata. Para ela um dos pontos que chamou atenção durante a visita ao Centro Histórico foi o encontro (inesperado) com estudantes de História da FURB. "Eles nos atenderam muito bem e tiveram cuidado em passar a informação correta", elogia Renata.

Ainda antes do almoço, os estudantes saíram do centro da cidade e foram conhecer a Vila Itoupava. Os contatos com os locais a serem visitados foram feitos pela estudante Jaqueline, que já trabalha na área, no Centro de Atendimento ao Turista (CAT) em frente ao Complexo Esportivo do SESI.

"Almoçamos num restaurante muito agradável, com preço bem acessível", descreve Renata. Recuperadas as energias, o próximo destino do grupo foi uma Casa de Chocolate de fabricação caseira e uma fábrica de licores. "O que nos chamou atenção na fábrica de licores foi que eles produzem garrafas de meio litro, especialmente para os visitantes, e disseram que em breve devem levar as visitas também para dentro da fábrica", conta Renata.

O grupo passou ainda pelas diferentes cervejarias e cristaleria que integram o Roteiro de Turismo Industrial. "Um dos principais pontos que buscamos analisar foi a receptividade das pessoas que atendem os turistas", revela Renata. "Na Vila Itoupava sentimos uma Blumenau Germânica", avalia a estudante.

A visita, segundo a organizadora, serviu para movimentar o curso. "Queríamos sair um pouco da teoria e partir para a prática", informa ela. A iniciativa contou com o apoio da Universidade, através da coordenação do curso, que providenciou o translado dos estudantes.

Tabela 13a –Livros publicados por departamento

Depto	Autor(es)	Título do livro	Editora
Administração	Silveira, Amelia; Domingues, Maria José Carvalho de Souza.	Gestão de ensino superior: temas contemporâneos	Blumenau: Nova Letra
Administração	Sampaio, Carlos Alberto Cioce	Gestão que privilegia uma outra economia: ecossocioeconomia das organizações	
Administração	Sampaio, Carlos Alberto Cioce; Fernandes, Valdir.	Planejamento e gestão para organizações de natureza pública: um enfoque que promove o desenvolvimento sustentáve	Rio de Janeiro: Qualitymark
Administração	Scharf, Edson Roberto.	Gestão do Conhecimento Aplicada ao Marketing: Como Usar Conhecimento e Ações Orientadas Para O Mercado no Desenvolvimento de Vantagens Competitivas Sustentáveis.	Visual Books
Administração	Tontini, Gérson; Silveira, Amélia.	Gestão Empreendedora e Estratégia em Instituições de Ensino Superior	Blumenau: Nova Letra

Tabela 13b – Artigos publicados (livro/capítulo de livro) por departamento

Depto	Autor(es)	Título da publicação	Veículo
Administração	Gérson Tontini; Silvana Anita Walter; Maria José Carvalho de Souza Domingues	Identificação de oportunidades de melhoria em IES através do uso conjunto do modelo Kano e Matriz de Importância x Desempenho.	Gestão Empreendedora e Estratégia em Instituições de Ensino Superior
Administração	Maria José Carvalho de Souza Domingues; Michael Samir Dalfovo; Oscar Dalfovo	Descrição do proceso de implantação de ambiente virtual de aprendizagem (AVA) - Estudo de caso FURB.	In: Alice Cybis Pereira. (Org.). AVA Ambiente Virtual de Aprendizagem - Em diferentes contextos. Ciência Moderna Ltda
Administração	Maria Jose Carvalho de Souza Domingues; Leomar dos Santos	Descrição do Processo de Implantação de Learning Management System (LMS) - Bases para Concepção de Ferramenta de Otimização da Educação Corporativa e Gestão do Conhecimento.	In: Eleonora Jorge Ricardo. (Org.) Gestão da Educação Corporativa - Cases, Reflexões e Ações em Educação a Distancia. Pearson Prentice Hall,
Administração	Carlos Alberto Cioce Sampaio; Valdir Fernandes	Políticas e instrumentos para a sustentabilidade no Brasil: uma análise da não política em Santa Catarina.	In: Katia Cilene Rodrigues Madruga; Gerhard Goldmann. (Org.). Economia e sustentabilidade no Brasil e na Alemanha.
Administração	Gérson Tontini; Marcelo Salmeron; Amélia Silveira	Integrando os modelos servqual, kano e matriz de importância x desempenho para a avaliação do ensino superior.	In: Maria José Carvalho de Souza Domingues; Amélia Silveira. (Org.). Ensino na Área de Administração e Avaliação em Instituições de Ensino Superior. EDIFURB
Administração	Gérson Tontini, Silvana Anita Walter, Aline Witte; José Carlos Assis Dornelas; Carla Maria Schmidt	Empreendedor Start-up x Empreendedor Corporativo: um enfoque na literatura sobre suas diferenças e semelhanças.	In: Marianne Hoetgelbaum; Denise Del Pra Neto Machado. (Org.).Coletânea de Estudos: Gestão em Empreendedorismo. Blumenau: Nova Letra
Administração	Carlos Alberto Cioce Sampaio; André	Uma alternativa para viabilizar o turismo de base comunitária.	In: Oklinger Mantovaneli Jr.. (Org.). Políticas,

	Portes Caldini Berberi; Márcia Silveira de Souza		inovação e território na construção do desenvolvimento regional. Ijuí (SC): Universidade de Ijuí (UNIJUÍ),
Administração	Carlos Alberto Cioce Sampaio, Edgardo Méndez Oyarzún, Márcia Silveira de Souza; Carolina Cárcamo; Oklinger Mantovaneli Jr	Arranjo socioprodutivo de base comunitária: análise comparativa de experiências de turismo comunitário no Brasil e Chile. In: Carlos Honorato Santos; Janaina Macke; Magda Bassanesi. (Org.).	Turismo, Desenvolvimento, redes e cidadania. EDUCS
Contabilidade	Oldoni Pedro Floriani	Empresa Familiar ou ... Inferno Familiar?	Curitiba: Juruá, 2007. v. 1. 245 p.
Contabilidade	Oldoni Pedro Floriani	Cooperativas de Consumo.	In: Karla Leonora Dahse Nunes. Ramos do Cooperativismo
Contabilidade	Jorge Eduardo Scarpin	Estudos dos Fatores Condicionantes do IDH-M nos Municípios do Estado do Paraná	Ministério da Fazenda; Secretaria do Tesouro Nacional. (Org.).

Tabela 13c – Artigos publicados (internacional) por departamento

Depto	Autor(es)	Título da publicação	Veículo
Administração	Amélia Silveira, Emerson Wagner Mainardes; C. M. S. Miranda; Marcelo Deschamps; Maria José Carvalho de Souza Domingues	Marketing de relacionamento em Ambientes Virtuais de Aprendizagem:um estudo multicaso em Instituições de Ensino Superior	Simposio iberoamericano de educación, cibernética e informática y conferencia iberoamericana en sistemas, ciberética e informática.
Administração	Amélia Silveira; Gérson Tontini	Identification of satisfaction attributes using competitive analyses of the improvement gap.	International Journal of Operations & Production Management
Administração	Carlos Alberto Cioce Sampaio	Superando la dicotomía entre sistemas ecológicos y sociales.	Revista Ambiente y Desarrollo
Administração	Carlos Alberto Cioce Sampaio; Oklinger Mantovaneli Jr; Valdinho Pellin; Edgardo Méndez Oyarzún	Acuerdo productivo local de base comunitaria como estrategia que promueve el ecodesarrollo: análisis de las experiencias brasileñas de Bonito (MS), Laguna de Ibiraquera (Garopaba e Imbituba, SC) y Santa Rosa de Lima (SC).	Estudios y Perspectivas en Turismo
Administração	Carlos Alberto Cioce Sampaio; Valdir Fernandes	Superando la dicotomía entre sistemas ecológicos y sociales.	Congresso Chileno de Antropologia, 2007
Administração	Carlos Alberto Cioce Sampaio; Valdir Fernandes	Perspectiva epistemológica de la economía de comunión (EdC): para pensar la socioeconomía	Revista LIDER: Labor Interdisciplinaria de Desarrollo Regional, Osorno (Chile)
Administração	Carlos Alberto Cioce Sampaio; Valdir Fernandes; Valdir Reis	Propose of development strategies based in the local knowledge	Organization Studies, 2008
Administração	Carlos Alberto Cioce Sampaio; Oklinger Mantovaneli Jr	Propuestas para la gobernación en el ecodesarrollo: sustentabilidad política y administrativa.	Revista Lider: Labor Interdisciplinaria de Desarrollo Regional, 2007.

Administração	Carlos Alberto Cioce Sampaio; Oklinger Mantovaneli Jr	Propuestas para la gobernación en el ecodesarrollo: sustentabilidad política y administrativa.	Congresso Chileno de Antropologia
Administração	Carlos Alberto Cioce Sampaio; Oklinger Mantovaneli Jr; Valdinho Pellin; R. Reis	Eco-developmentalist local productive arrangement.	Annals of Tourism Research,
Administração	Carlos Alberto Cioce Sampaio; Juan Carlos Skewes; Frederick Conway	Una propuesta de excelencia, inovación y equidad: el programa de honor en estudios ambientales y desarrollo humano sostenible de la Universidad Austral de Chile.	In: María Teresa Sánchez, Ricardo Herrera Lara, Patricia Castañeda Meneses; Gricelda Gallegos Jarpa. (Org.). Innovación curricular en educación superior: una estrategia de desarrollo hacia el bicentenario. Valparaíso (CH): Universidad de Valparaíso
Administração	Denise Del Prá Netto Machado; Calos Eduardo Carvalho	Tipologias culturais e ambiente organizacional: uma análise conceitual	Latin American Business Review (Binghamton),
Administração	Gérson Tontini	Determining the Degree of Satisfaction of Customer Requirements: a Modified Kano Method.	California Journal of Operations Management,
Administração	Gérson Tontini	Deployment of Customer Needs in the QFD Using a Modified Kano Method	Journal of Academy of Business and Economics
Administração	Gérson Tontini	Modelo de Kano modificado para la identificación de las necesidades de los clientes	Qualitas Hodie
Administração	Gérson Tontini	Designing a new product using Kano Model and Quality Function Deployment.	BALAS Annual Conference
Administração	Gérson Tontini	Integrating the Kano Model and QFD for Designing new Products.	Total Quality Management & Business Excellence
Administração	Gérson Tontini; Amélia Silveira	Identification of satisfaction attributes using competitive analysis of the improvement gap.	International Journal of Operations & Production Management
Administração	Maria Jose Carvalho de Souza Domingues	O desafio da ecoavaliação a partir de um olhar transdisciplinar.	I Congreso Internacional de innovación docente sobre transdisciplinariedad y ecoformación Hacia una ciudadanía,
Administração	Marianne Hoeltgebaum, BORBA, Marcelo Leandro de ; SILVEIRA, Amélia	A produção científica em empreendedorismo: análise do Academy of Management Meeting: 1954 2005.. In: e pós-graduação em administração no sul do Brasil: análise de citação	International Conference of the Iberoamerican Academy Of Management, 2007
Administração	Marianne Hoeltgebaum, MACHADO, Denise Del Pra Netto ; SOLOMON, A. V..	Analise do sucesso e fracasso oganizacional a partir da ecologia organizacional: estudo realizado junto das MPME s do setor têxtil de Jaraguá do Sul	International Conference of the Iberoamerican Academy Of Management, 2007
Administração	Marianne Hoeltgebaum, SILVEIRA, Amélia ; CAMPREGHER, C. L. .	Empreendedorismo nos programas de pós-graduação em administração no sul do Brasil: análise de citação.	International Conference of the Iberoamerican Academy Of Management, 2007

Contabilidade	Ilse Maria Beuren ; GALLON, Alessandra Valconcelos ; SALAMONI, Franciane Luiza .	O processo de fabricação de papel reciclado e ações associadas aos custos ambientais em indústria de Santa Catarina	International PENSA Conference on Agri-Food Chain/Networks Economics and Management
Contabilidade	Ilse Maria Beuren; GALLON, Alessandra Valconcelos ; NASCIMENTO, Sabrina	Formação de preços em empresa de transporte rodoviário de cargas	International PENSA Conference on Agri-Food Chain/Networks Economics and Management
Contabilidade	Jorge Ribeiro de Toledo Filho; CARDOSO, Amilton Fernando ; SANTOS, Célio Corrêa dos	O fenômeno das internacionalizações das empresas: sujeitos do processo globalizante.	5 th International Conference Of The Iberoamerican Academy Of Management
Economia	Mohamed Amal; Ricardo Sugai de Castro Andrade ;	Déterminants institutionnels et régionaux de l´ investissement direct externe des petites et moyennes entreprises (PMEs) multinationales: le cas du sud du Brésil	4 Congresso do Instituto Franco-Brasileiro de Administração de Empresas- IFBAE'
Economia	Mohamed Amal; Fernando Seabra; Crisrini, M. .	An Analysis of the economic and institutional determinants of the euroepan union foreign direct investment in Mercosur	International Economic Workshop: The EU and Emerging Markets

Tabela 13d – Artigos publicados (nacional) por departamento

Depto	Autor(es)	Título da publicação	Veículo
Administração	Amelia Silveira, CAMARGO, M. ; HOELTGEBAUM, Marianne	Análise do perfil empreendedor do fundador e do sucessor em empresas familiares catarinenses	Alcance (UNIVALI),
Administração	Amelia Silveira, DALFOVO, M. S. ; DOMINGUES, Maria José Carvalho de Souza ;	O Ambiente Virtual de Aprendizagem (AVA) na Universidade Regional de Blumenau (FURB): Estudo do Uso dos Recursos no Curso de Graduação em Administração	I Encontro de Administração da Informação, 2007
Administração	Amelia Silveira, FISTAROL, Carlos Fabiano ; FERNANDES, F. C. .	A controladoria e os sistemas de informações nas grandes indústrias têxteis do Vale do Itajaí, SC, Brasil	CONGRESSO ANPCONT - Associação Nacional dos Programas de Pós-Graduação em Ciências Contábeis, 2007
Administração	Amelia Silveira, FLORES, Danusa Cunha ; HOELTGEBAUM, Marianne	O Ensino de Empreendedorismo nos Cursos de Pós-Graduação em Administração no Brasil	Encontro de Ensino e Pesquisa em Administração e Contabilidade, 2007
Administração	Amelia Silveira, GIOTTO, O. T. ; GOMES, G. ; DOMINGUES, Maria José Carvalho de Souza ;	Perfil e Satisfação dos Alunos Concluintes de Cursos de Administração de duas IES do Sul do Brasil	Simpósio de Gestão e Estratégia em Negócios SIMGEN 2007
Administração	Amelia Silveira, MAINARDES, Emerson Wagner ; DESCHAMPS, M. ; MIRANDA, C. M. S.	Ambientes virtuais de aprendizagem como ferramenta de relacionamento entre as instituições de ensino superior e os seus estudantes.	Encuentro Virtual Educa Brasil

Administração	Amelia Silveira, MAINARDES, Emerson Wagner, GOMES, G. ; DESCHAMPS, M	A Produção Científica Brasileira em Marketing de Serviços: análise dos Eventos EnANPAD e EMA	Base (UNISINOS),
Administração	Amelia Silveira, MONDINI, Vanessa Edy Dagnoni ; TONTINI, Gerson .	Atributos de Satisfação no Contexto da Pós-Graduação em Administração: a Ótica dos Discentes.	Simpósio de Gestão e Estratégia em Negócios SIMGEN 2007
Administração	Amelia Silveira, VASCONCELOS, E. H. ; SILVA, T. P. ; CUNHA, P. R.	A Demonstração do Fluxo de Caixa e o Método Direto nas Maiores Indústrias Têxteis do Vale do Itajaí, SC, Brasil	Seminário de Ciências Contábeis FURB, 2007, Blumenau, SC. Anais do III Seminário de Ciências Contábeis.
Administração	Amelia Silveira, VASCONCELOS, E. H. ;CUNHA, P. R. ; SILVA, T. P	O Método Direto na Demonstração do Fluxo de Caixa nas Grandes Indústrias Têxteis do Vale do Itajái, SC.	7º Congresso USP de Contabilidade e Controladoria
Administração	Amelia Silveira, WITTE, A. ; DOMINGUES, Maria José Carvalho de Souza ;	Competências e habilidades do administrador: com a palavra os egressos.	Encontro da ANGRAD
Administração	Amelia Silveira,SILVA, T. P. ; BEUREN, Ilse Maria	Análise da concorrência entre as Instituições de Ensino Superior do Vale do Itajaí/SC.	Contabilidade Vista & Revista
Administração	Carlos Alberto Cioce Sampaio	Socioeconomia das organizações: gestão que privilegia outra economia.	RAE. Revista de Administração de Empresas, São Paulo
Administração	Carlos Alberto Cioce Sampaio	Turismo como fenômeno humano: princípios para pensar a ecossocioeconomia do turismo e sua prática sob a denominação turismo comunitário.	Turismo em Análise, 2007
Administração	Carlos Alberto Cioce Sampaio	Gestão que privilegia uma outra economia: socioeconomia das organizações	XXXI Encontro Nacional Da Associação Nacional De Pós-Graduação Em Administração (ENANPAD)
Administração	Carlos Alberto Cioce Sampaio, LEÓN, Iñaki Ceberio de ; DALLABRIDA, Ivan Sidney ; PELLIN, Valdinho	Arranjo socioprodutivo de base comunitária: o aprendizado a partir das cooperativas de Mondragón.	O&S. Organizações & Sociedade, Salvador (BA)
Administração	Carlos Alberto Cioce Sampaio, OYARZÚN, Edgardo Méndez	Turismo con base local: análisis comparativos de experiencias de turismo comunitario en Brasil y Chile.	Gestión Turística, Valdivia

Administração	Carlos Alberto Cioce Sampaio, ALVES, F. de C.	Do agroturismo ao turismo comunitário: replicando a experiência da acolhida da colônia na Lagoa de Ibiraquera (Imbituba e Garopaba, SC).	Seminário Internacional de Turismo: Ecoturismo e Turismo de Aventura Desafios Conservação e Caminhos para a Sustentabilidade,
Administração	Carlos Alberto Cioce Sampaio, CARVALHO, Flávia Kedller Alves ; ZECHENER, T. C	Encontro comunitário de trocas: um atrativo para o chamado turismo comunitário	Revista Katalysis, 2008.
Administração	Carlos Alberto Cioce Sampaio, CARVALHO, Flávia Kedller Alves ; ZECHENER, T. C	Encontro comunitário de trocas: um atrativo para o chamado turismo comunitário. uma experiência solidária na micro-bacia do Rio Sagrdo, Morretes, Paraná.	Seminário Internacional de Turismo: Ecoturismo e Turismo de Aventura Desafios Conservação e Caminhos para a Sustentabilidade, 2007,
Administração	Carlos Alberto Cioce Sampaio, CARVALHO, Moreno Bona ; ALMEIDA, Fernando H. R. de	Turismo comunitário: projeto piloto montanha beija-flor dourado em uma zona laboratório de educação para o ecodesenvolvimento.	Encontro Nacional de Turismo com Base Local (ENTBL), 2007
Administração	Carlos Alberto Cioce Sampaio, CARVALHO, Moreno Bona ; ALMEIDA, Fernando H. R. de .	Turismo comunitário: projeto piloto montanha beija-flor dourado (Micro-bacia Rio Sagrado, Morretes, Paraná).	Turismo. Visão e Ação (Itajaí), 2007
Administração	Carlos Alberto Cioce Sampaio, DALLABRIDA, Ivan Sidney ;	Empresas e desenvolvimento sustentável: contribuições da responsabilidade social empresarial (rse) e da economia de Comunhão (edc).	RAP. Revista Brasileira de Administração Pública, 2008
Administração	Carlos Alberto Cioce Sampaio, FERNANDES, Valdir ;	Potencialidades político-pedagógicas do processo participativo de planejamento e gestão da companhia integrada de desenvolvimento agrícola de Santa Catarina (CIDASC)	RAP. Revista Brasileira de Administração Pública, 2008.
Administração	Carlos Alberto Cioce Sampaio, Juan Carlos ; CONWAY, Frederick	Tecnologia de ensino e aprendizagem para inclusão social: a experiência da disciplina/projeto filosofias do desenvolvimento no âmbito do programa de honra em estudos ambientais e desenvolvimento humano sustentável da universidade austral de Chile	Desenvolvimento e Meio Ambiente (UFPR

Administração	Carlos Alberto Cioce Sampaio, LEÓN, Iñaki Ceberio de ; DALLABRIDA, Ivan Sidney ; PELLIN, Valdinho	Arreglo sociopolítico y socioproductivo de base comunitaria: la enseñanza a partir de la experiencia de las cooperativas de Mondragón.	8º Congreso Nacional de Estudios del Trabajo / Asociación Argentina de Especialistas en Estudios del Trabajo (ASET), 2007
Administração	Carlos Alberto Cioce Sampaio, MANTOVANELI JR, Oklinger	Sustentabilidade política e administrativa: contribuições para a reformulação da agenda para o eocdesenvolvimento	RGSA: Revista de Gestão Social e Ambiental (Online),
Administração	Carlos Alberto Cioce Sampaio, MANTOVANELI JR, Oklinger ;	Buscando princípios para a governança no ecodesenvolvimento: sustentabilidade política e administrativa, enquanto argumentos qualificadores do processo político decisório	RDE. Revista de Desenvolvimento Econômico, Salvador
Administração	Carlos Alberto Cioce Sampaio, Vanessa de Souza Fraga de ; DESCHAMPS, Marcelo ; MAINARDES, Emerson Wagner	Estratégias organizacionais para o terceiro setor: associativismo e cooperativismo.	RAP. Revista Brasileira de Administração Pública, 2008.
Administração	Carlos Alberto Cioce Sampaio,GOMES, Giancarlo ; LANG, Jeter ; SCHWERZ, Marina M. G. ; GIOTTO, Olivio T	Configurações ambientais: estratégias ecossocioeconômicas para uma empresa incubada.	Seminário (Re)Pensando o Trabalho no Contexto Produtivo Atual, 2007
Administração	Carlos Alberto Cioce Sampaio,GROTH, Deoclécio Vanderlei ; SILVEIRA, Amélia	Desenvolvimento da atividade turística em bases sustentáveis: um estudo dos municípios lindeiros ao Lago de Itaipú, Paraná, Brasil	Encontro Nacional de Turismo com Base Local (ENTBL), 2007,
Administração	DARUGNA, Ana Paula ; NORILER, Ida Luciana Martins ; ANDRADE, Arnaldo Rosa de .	Uma Proposta de Planejamento Estratégico para uma Empresa de Pequeno Porte.	Extr@to (Piracicaba), v. 5, p. 81-90, 2007.
Administração	Denise Del Prá Netto Machado	Organizações Inovadoras: estudo dos principais fatores que compõem um ambiente inovador.	Alcance (UNIVALI),
Administração	Denise Del Prá Netto Machado	Organizações Inovadoras: Estudo dos fatores que formam um ambiente inovador	RAI. Revista de Administração e Inovação
Administração	Denise Del Prá Netto Machado, ANTUNES, Acilão Gonçalves	Estudos de Liderança: Um estudo nas Agências de um Banco de varejo Público em Santa Catarina	Revista de Negócios
Administração	Denise Del Prá Netto Machado, SALAMONI, Franciane Luiza	Indicadores ambientais em indústrias do setor madeireiro da cidade de Caçador - Santa Catarina	REAd. Revista Eletrônica de Administração

Administração	Denise Del Prá Netto Machado, SALAMONI, Franciane Luiza ; GALLON, Alessandra Vasconcelos	Gestão ambiental e ações associadas aos custos ambientais em indústrias madereiras de Caçador, SC.	ABCustos Associação Brasileira de Custos
Administração	Denise Del Prá Netto Machado, STREHLAU, Suzane	Interculturalidade: expatriação como um envolvimento econômico ou social?.	REA. Revista Eletrônica de Administração,
Administração	Denise Del Prá Netto Machado, VASCONCELLOS, Marcos Augusto de	Organizações inovadoras: existe uma cultura especifica que faz parte deste ambiente?	REGE. Revista de Gestão USP
Administração	Edson Roberto Scharf	Não Sei Se Caso Ou Compro Um Tijolo	Revista Impar Indicador de Preferência e Afinidade Regional
Administração	Edson Roberto Scharf	Empresa Competitiva: A Inovação e o Conhecimento	Revista Mercado Brasil, Santa Catarina
Administração	Edson Roberto Scharf	Conhecimento Empresarial: Atenção e Cuidados Com o Excesso	Revista Mercado Brasil,Brasil
Administração	Edson Roberto Scharf	Inteligência Competitiva: Empresas Mais Lucrativas.	Revista Mercado Brasil,Brasil
Administração	Edson Roberto Scharf, SIERRA, Eduardo Juan Soriano	As Tecnologias da Informação e da Comunicação Voltadas ao Lazer: A Ligação Entre o Entretenimento e o Trabalho.	Convibra - Congresso Virtual Brasileiro de Administração
Administração	Edson Roberto Scharf, SIERRA, Eduardo Juan Soriano	O Valor da Informação no Uso dos Serviços e Produtos Informacionais.	XVIII Enangrad
Administração	Edson Roberto Scharf, SORIANO-SIERRA, E. J. ; PRIM, Diogo	Diogo . Grandes Marcas Ontem: O Envelhecimento de Marcas Líderes	Faces (FACE/FUMEC),
Administração	Gérson Tontini	Qualidade Integrada, Uma Necessidade	Automação e Indústria
Administração	Gérson Tontini	Integrando a Qualidade.	Parceria Em Qualidade
Administração	Gérson Tontini	O que Fazer para ter o 5S Funcionando	Banas Qualidade
Administração	Gérson Tontini	Administração Estratégica da Qualidade: A Chave para a Qualidade e a Produtividade	Revista de Negócios
Administração	Gérson Tontini	Mantendo o Programa 5S em Sua Empresa.	Revista de Negócios
Administração	Gérson Tontini	Seleção e Avaliação de Fornecedores: a questão da variabilidade	Revista de Negócios
Administração	Gérson Tontini,	Como Identificar Atributos Atrativos e Obrigatórios para o Consumidor	Revista de Negócios
Administração	Gérson Tontini, BEZERRA, J. N. P. .	Estudo Sobre os Fatores de Sucesso na Implantação de Programas 5S em Empresas Catarinenses	Revista de Negócios,

Administração	Gérson Tontini, COSTA, Rosenei Novochadlo da ; NOVOCHADLO, Rhodolfo	Balanced Scorecard: um aplicativo para ser usado em sala de aula.	IX SIMPOI - Simpósio de Administração da Produção, Logística e Operações Internacionais
Administração	Gérson Tontini, ESTEVES, P. C. L. .	A Qualidade Total nas Universidades.	Revista de Negócios
Administração	Gérson Tontini, FASSINA, Paulo Henrique ; SILVA, Tarcísio Pedro da ; HEIN, Nelson	Custos em operações logísticas: um modelo matemático de balanceamento de linha de suprimentos.	XIII Congresso Brasileiro de Custos
Administração	Gérson Tontini, PICOLO, J. D. ;	Análise do Contraste da Penalidade e da Recompensa (PRC): Identificando Oportunidades de Melhoria em um Serviço.	XXX ENANPAD
Administração	Gérson Tontini, WALTER, Silvana Anita	Antecedentes da Qualidade Percebida de um Curso de Administração: uma abordagem não linear.	X Simpósio de Administração da Produção, Logística e Operações Internacionais - SIMPOI
Administração	Gérson Tontini, WALTER, Silvana Anita ; DOMINGUES, Maria José Carvalho de Souza ; WITTE, Aline	Características intraempreendedoras dos gestores dos cursos de administração das instituições de ensino superior do sistema ACAFE,SC .	Gestão Empreendedora e Estratégias em Instituições de Ensino Superior
Administração	Gérson Tontini, WALTER, Silvana Anita ; LIMA, E. º	Identificação de Oportunidades de melhoria em um Curso de Administração por meio de Métodos Qualitativos de Processamento da Informação.	Revista de Negócios,
Administração	Gérson Tontini, ; OSTETTO, Fernanda Schroeder Macha ; ARRUDA, Henrique Furtado ; PICOLO, J. D. ; GUARANHA, João Batista	Análise de Oportunidades de Melhoria em Laboratórios Fotográficos Através da Integração da Matriz de Importância x Desempenho com o Modelo Kano de Qualidade.	Revista de Negócios
Administração	Gérson Tontini, BARBOSA, A. P. ;	Análise da Decadência Econômica da Indústria de Cristais de Santa Catarina.	Revista de Negócios
Administração	Gérson Tontini, BENDLIN, L.	Determinação de Característicos de Qualidade Atrativa e Obrigatória nos Serviços de Contabilidade Terceirizados Segundo o Modelo Kano	Revista de Negócios
Administração	Gérson Tontini, Castro Neto, J. L. ; Itoz, C. ; Souza, J. C.	Proposta de Evidenciação da Contribuição das Entidades de Ensino Superior Detentoras do Certificado de Entidade Beneficiente de Assistência Social (CEBAS	6 Congresso USP de Controladoria e Contabilidade,

Administração	Gérson Tontini, DOMINGUES, Maria José Carvalho de Souza	Universidade Regional de Blumenau: Ameaças e Caminhos	Revista de Negócios
Administração	Gérson Tontini, DOMINGUES, Maria José Carvalho de Souza. ; WALTER, Silvana Anita ; ROCHA, Daniela Torres da	De professor a gestor: uma análise do perfil dos gestores dos cursos de Administração das Instituições de Ensino Superior da região oeste do Paraná.	Revista ANGRAD
Administração	Gérson Tontini, GALLON, Alessandra Vasconcelos ; SALAMONI, Franciane Luiza	Análise dos custos da qualidade em uma indústria de plástico catarinense com certificado ISO 9001	XIII Congresso Brasileiro de Custos,
Administração	Gérson Tontini, KRIECK, M. ;	Qualidade da Gestão da Micro e Pequena Empresa como Fator Chave para sua Sobrevivência	Revista de Negócios
Administração	Gérson Tontini, LEAL, J. F. ;	Aplicação do Just In Time e Just In Case na Indústria Têxtil e de Confecção no Vale do Itajaí	Revista de Negócios
Administração	Gérson Tontini, MACHADO, E. J. ;	O Transporte Rodoviário e as Exportações de Produtos Têxteis para o Mercosul	Revista de Negócios
Administração	Gérson Tontini, Mainardes, E. W. ; DESCHAMPS, M.	Percepções dos Stakeholders sobre a Qualidade de uma Instituição de Ensino Superior	XXXI EnANPAD
Administração	Gérson Tontini, MOMO, Marcos Rodrigo ; DALFOVO, Oscar ; WALTER, Silvana Anita ; SELIG, Paulo Marício .	Estudo de viabilidade de implementação do mapa estratégico do BSC em um Programa de Mestrado em Administração.	XIII Congresso Brasileiro de Custos
Administração	Gérson Tontini, PEREIRA, Rogério ; SILVEIRA, Amélia .	Funções, atividades e responsabilidades da administração de compras como parte da logística empresarial: comparação entre empresas catarinenses e norte-americanas.	Revista de Negócios, Blumenau
Administração	Gérson Tontini, QUEIROZ, Marcos Antônio ;	Fatores de Sucesso das Micro e Pequenas Empresas de Caçador: Análise e Sugestão de Melhoria	Revista de Negócios
Administração	Gérson Tontini, RODRIGUES, L. C.	A Universidade Empreendedora: gestão e transferência de tecnologia como fator agregador	Revista de Negócios
Administração	Gérson Tontini, SALAMONI, Franciane Luiza ; GALLON, Alessandra Vasconcelos	Os impactos no meio ambiente na industrialização do plástico: um estudo de caso.	Simpósio de Excelência em Gestão e Tecnologia (SEGET),
Administração	Gérson Tontini, SANT´ANA, André José	Identificação de Atributos Críticos de Satisfação em um Serviço Através da Análise Competitiva do Gap de Melhoria.	Gestão e Produção (UFSCar),

Administração	Gérson Tontini, SANT´ANA, André José	Identificação de Atributos Críticos de Satisfação em Video Locadoras Através da Análise Competitiva do Gap de Melhoria. In	IX SIMPOI - Simpósio de Administração da Produção, Logística e Operações Internacionais
Administração	Gérson Tontini, SCHARF, E. R. ; Sierra, E. J. S. ;	O Uso do Conhecimento Adquirido na Universidade: A expectativa dos Alunos em Diferentes Cursos.	VI Colóquio Internacional Sobre Gestão Universitária na América Latina.
Administração	Gérson Tontini, SOMENSI, U. ;	O Balanced Scorecard e seu Interrelaciomaneto com outros Métodos de Gestão	Revista de Negócios
Administração	Gérson Tontini, THEIS, Juscelene	Estudo Sobre a Confiabilidade da Classificação dos Atributos de um Serviço pelo Modelo Kano de Qualidade Atrativa e Obrigatória	Cadernos de Pós-Graduação
Administração	Gérson Tontini, THEIS, Juscelene	Estudo Sobre a Confiabilidade da Classificação dos Atributos de um Serviço pelo Modelo Kano de Qualidade Atrativa e Obrigatória	RAI. Revista de Administração e Inovação,
Administração	Gérson Tontini, WALTER, Silvana Anita ; DOMINGUES, Maria José Carvalho de Souza .	Análise da satisfação do aluno para melhoria de um curso de Administração	Faces (FACE/FUMEC),
Administração	Gérson Tontini, WALTER, Silvana Anita ; DOMINGUES, Maria José Carvalho de Souza ; ROCHA, Daniela Torres da .	De professor a gestor: uma análise do perfil dos gestores dos cursos de Administração das instituições de ensino superior da região oeste do Paraná.	Encontro Nacional dos Cursos de Graduação em Administração - ENANGRAD,
Administração	Gérson Tontini, WALTER, Silvana Anita ; DOMINGUES, Maria José Carvalho de Souza ; SCHNEIDER, Márcia Andréia ;	Diagnóstico do Perfil e Ações Desenvolvidas pelos Gestores dos Cursos de Administração da Região Oeste do Paraná.	Convibra - Congresso Virtual Brasileiro de Administração
Administração	Gérson Tontini, WALTER, Silvana Anita ; LIMA, E. O. .	Identificação de Oportunidades de Melhoria em um Curso de Administração por meio de Mètodos Qualitativos de Processamento da Informação	X Colóquio Internacional sobre Poder Local,
Administração	Gérson Tontini, WALTER, Silvana Anita ; ROCHA, Daniela Torres da ; DOMINGUES, Maria José Carvalho de Souza ;	De Professor a Gestor: uma Análise do Perfil dos Gestores dos Cursos de Administração das Instituições de Ensino Superior da Região Oeste do Paraná	IV Simpósio de Gestão e Estratégia em Negócios - SINGEN

Administração	Gérson Tontini, ZEN, R.	Importância das Pessoas como 5o P do Composto Mercadológico no Comércio Varejista de Pequeno Porte de Blumenau, no Ramo de Vestuário	Revista de Negócios
Administração	Jerusa Betina Schroeder	Criando ambientes na Internet para o ensino da administracao.	Criando ambientes na Internet para o ensino da administracao.
Administração	KLEINSCHMIDT, V. ; MEURER, R.	Relações de precedência entre a variância condicional do Ibovespa e de outros ativos financeiros.	In: X Encontro de Economia da Região Sul - ANPEC Sul, 2007, Porto Alegre RS. X Encontro de Economia da Região Sul. Porto Alegre RS : EDIPUCRS, 2007.
Administração	Maria Jose Carvalho de Souza Domingues	FURB comemora resultados postivos no exterior. Especialista em informática na educação destaca o ensino a distância	Noticenter
Administração	Maria Jose Carvalho de Souza Domingues	O nascimento de uma revista eletrônica	Revista Eletrônica de Literatura Catarinense, Blumenau
Administração	Maria Jose Carvalho de Souza Domingues, BRAUM, Loreni Maria dos Santos ; SILVEIRA, Amelia .	A visão dos egressos acerca das competências e habilidades adquiridas no curso de graduação em Ciências Contábeis.	III Seminário de Ciências Contábeis, 2007,
Administração	Maria Jose Carvalho de Souza Domingues, CORREIA, C. H. ; DOMINGUES,	Práticas inovadoras de ensino: uso de brinquedos no ensino de algoritmos.	GEPROS - Gestão da produção, operações e sistemas
Administração	Maria Jose Carvalho de Souza Domingues, DALFOVO, Michael Samir ; SILVEIRA, Amelia	Ambiente Virtual de Aprendizagem (AVA) na Universidade Regional de Blumenau (FURB): Estudo do Uso dos Recursos no Curso de Graduação em Administração	I Encontro de Administração da Informação,
Administração	Maria Jose Carvalho de Souza Domingues, DALFOVO, Michael Samir ; DOMINGUES, ; DOMARESKI, J. C.	Ambiente virtual como suporte para o professor na gestão de ensino em IES	Revista interdisciplinar científica aplicada,
Administração	Maria Jose Carvalho de Souza Domingues, GIOTTO, O. ; GOMES, Giancarlo	Educação continuada em administração: uma visão dos alunos concluintes em duas IES do sul do Brasil.	Congresso Virtual Brasileiro de Administração, 2007
Administração	Maria Jose Carvalho de Souza Domingues, GRANDE, J. F.	O ensino do custeio ABC nos cursos de ciências contábeis nas IES de SC.	XIV congresso Brasileiro de Custos, 2007

Administração	Maria Jose Carvalho de Souza Domingues, LANG, J. ; ZANCHETI, R. ;	Compreensão de leitura a luz do teste cloze: comparação entre ingressantes e concluintes do curso de Administração.	Congresso Virtual Brasileiro de Administração, 2007
Administração	Maria Jose Carvalho de Souza Domingues, MAINARDES, Emerson Wagner ; DESCHAMPS, Marcelo	Estratégias de captação de alunos para cursos de graduação em administração: um estudo sobre fatores de atratividades de estudantes.	X Simposio de Administração da produção, logística e operações internacionais, 2007
Administração	Maria Jose Carvalho de Souza Domingues, MAINARDES, Emerson Wagner ; DESCHAMPS, Marcelo ;	A captação de alunos para cursos de graduação em administração: fatores de atratividade de estudantes	Virtual Educa Brasil 2007
Administração	Maria Jose Carvalho de Souza Domingues, MAINARDES, Emerson Wagner ; DESCHAMPS, Marcelo ;	Os formandos em Administração da Universidade REgional de Blumenau (FURB) e a Pós-graduação Lato Sensu	Virtual Educa Brasil 2007
Administração	Maria Jose Carvalho de Souza Domingues, MAINARDES, Emerson Wagner ; MIRANDA, Cristina M Schmitt ; SILVEIRA, Amelia ; DESCHAMPS, Marcelo	Marketing de relacionamento em ambientes virtuais de aprendizagem: um estudo em IES	4to Simposium Iberoamericano en Educación, Cibernética e Informática: SIECI 2007, 2007, Orlando
Administração	Maria Jose Carvalho de Souza Domingues, ROTHERMEL, Alessandra ;	Maria: um Chatterbot Desenvolvido para os Estudantes da Disciplina métodos e Técnicas de Pesquisa em Administração .	Simpósio de Excelência em Gestão e Tecnologia (SEGET),
Administração	Maria Jose Carvalho de Souza Domingues, SCHLINDWEIN, A. C. ; DOMINGUES,	O Ensino de Ciências Contábeis nas Instituições d Ensino Superior (IES) da Mesorregião do Vale do Itajaí - SC: Uma análise das contribuições curriculares da Resolução CNE/CES n.10/2004	I Encontro de Ensino e Pesquisa em Administração e Contabilidade, 2007
Administração	Maria Jose Carvalho de Souza Domingues, VICENZI, Túlio Kleber ; DOMINGUES, Maria José C.de S. ;	O Alinhamento entre a Estratégia de Negócio e a Estratégia da Tecnologia da Informação: Estudo na Universidade Regional de Blumenau (FURB)	I Encontro da Administração da Informação,
Administração	Maria Jose Carvalho de Souza Domingues, WALTER, Silvana Anita ; LAUER, Felipe ; FLORES, Danusa Cunha ; DOMINGUES	Ensinando e aprendendo a partir das inteligências múltiplas: um estudo no curso de administração da PUCPR Campus Toledo	Revista ANGRAD

Administração	Maria Jose Carvalho de Souza Domingues, WALTER, Silvana Anita ; ROCHA, Daniela Torres ; TONTINI, Gérson	De professor a gestor; uma análise do perfil dos gestores dos cursos de administração das instituições de ensino superior da região oeste do Paraná.	Revista ANGRAD,
Administração	Maria Jose Carvalho de Souza Domingues, WITTE, Aline ;; SILVEIRA, Amelia	Competências e habilidades: com a palavra os egressos	XVIII Encontro Nacional dos Cursos de Graduação em Administração, 2007
Administração	Maria Jose Carvalho de Souza Domingues,ZIMMERMANN, Thiago R. ; DALFOVO, Oscar ; AZAMBUJA, Ricardo A. de ; DIAS, Paulo R.	Desenvolvimento de Um Sistema de Apoio à Decisão Baseado em Business Inteligence.	KM Brasil 2007
Administração	Marialva Tomio Dreher, ALVES, Fabricio Castro ;	Desenvolvimento sustentável e agenda 21 no turismo: a realidade da região de Joinville, SC	SIT- Seminário Internacional de Turismo, 2007, Curitiba
Administração	Marialva Tomio Dreher, BORNHOFEN, P.R. ;	Segurança Pública nos eventos turísticos em áreas urbanas: um alerta	X Encontro Nacional de Turismo de Base Local-ENTBL, 2007
Administração	Marialva Tomio Dreher, GORNI, P. M. ; DOMINGUES, Maria Jose ;	Formação academica e experiencia profissional docente: uma relação com o desempenho na avaliação do ensino.	SIMGEN -V Simposio de gestão estrategica em negócios, 2007
Administração	Marialva Tomio Dreher, Salini, Talita S.	Desenvolvimento do turismo e as implicações da qualidade dos serviços	IV Seminario da Associação Brasileira de Pesquisa e Pós-graduação em Turismo, 2007,
Administração	Marialva Tomio Dreher, SANTOS, A. P.L. ; FILIPPIM, E. S. ; BAHU, J. L. ;	Estrategias e taticas de negociação: um estudo de caso aplicado a agroindustria.	3º ENEPO- Encontro de estudos e pesquisas em organizações, 2007,
Administração	Marialva Tomio Dreher, SCHMIDT, Carla Maria .	Cultura Empreendedora e Arranjo Produtivo Local: uma estartegia de desenvolvimento para a Nova Russia.	SOBER - XIV Congresso da Sociedade Brasileira de Economia, Administração e Sociologia Rural, 2007
Administração	Marialva Tomio Dreher, SOUZA, Vanessa de Souza Fraga de ; ARTNER, Emersom	Gestão da responsabilidade social nas universidades do Vale do Itajai	XVIII ENANGRAD, 2007, Cuiaba Mato Grosso

Administração	Marialva Tomio Dreher, SOUZA, Vanessa de Souza Fraga de ; ULLRICH, Danielle Regina	Desenvolvimento local e responsabilidade social, rumo às ações intersetoriais na região de Blumenau	Revista Brasileira de Gestão e Desenvolvimento Regional
Administração	Marialva Tomio Dreher, ULLRICH, Danielle Regina	Gestão do processo de participação no Desenvolvimento regional do turismo: os desafios das cidades do Vale Europeu em SC.	X Encontro Nacional de Turismo de Base Local-ENTBL, 2007
Administração	Marialva Tomio Dreher,BOGO, Carlos Augusto .	Responsabilidade Social Empresarial: o emprego da agenda 21 nas empresas turisticas da regiao da AMMVI.	Dynamis (Blumenau)
Administração	Marialva Tomio Dreher,SOUZA, Vanessa de Souza Fraga de ;; AMAL, M.	A influência da responsabilidade sócio-ambiental no processo de internacionalização: o caso da Electro Aço Altona.	Revista de Ciências da Administração (CAD/UFSC
Administração	Marianne Hoeltgebaum, SILVEIRA, Amélia ; SOLOMON, A. V.	The new model of organization study of the companies in the retail net.	Simpósio de Administração da Produção, Logística e Operações Internacionais, 2007
Administração	Marianne Hoeltgebaum, CASSOL, Neidi Krewer ; SILVEIRA, Amélia..	Análise da produção científica de empreendedorismo feminino na base de dados do Institute for Scientific Information (ISI): 1997-2006..	Encontro da Associação Nacional de Pós-Graduação e Pesquisa em Administração, 2007
Administração	Marianne Hoeltgebaum, FLORES, Danusa Cunha ;SILVEIRA, Amélia ..	O ensino do empreendedorismo nos cursos de pós-graduação em administração no Brasil.	Encontro de Ensino e Pesquisa em Administração e Contabilidade, 2007
Administração	Marianne Hoeltgebaum, MACHADO, Denise Del Prá Netto	Mulher Assume nova postura na sociedade	Unimed, Blumenau
Administração	Marianne Hoeltgebaum, SILVEIRA, Amélia ;; FLORES, Danusa Cunha ; D´ALBERTO, Ana Maria Ferreira ; SOUZA, Sheila de .	Ensino de Empreendedorismo: Estudo nos Cursos de Graduação e de Pós-Graduação	Simpósio de Gestão e Estratégia em Negócios, 2007, Rio De Janeiro
Administração	RACHEL APARECIDA DE OLIVEIRA	Eventos comunitários de interação entre a Comunidade e a Universidade: o caso Brique Furb	Anais do X Encontro Nacional de Turismo com Base Local (Identidade Cultural e Desenvolvimento Local)

Administração	Rachel Aparecida de Oliveira, SOUTO, Y. S. .	Proposta de um programa de qualificação turística para as monitoras da área azul do serviço autônomo municipal de trânsito e transportes de Blumenau - SETERB	X Encontro Nacional de Turismo com Base Local, 2007
Administração	Rachel Aparecida de Oliveira, ZANCHIN	Eventos Comunitários como ferramenta de interação entre a comunidade e universidade: O caso Brique Furb	X Encontro Nacional de Turismo com Base Local, 2007
Administração	Rachel Aparecida de Oliveira; Ivana M.S.Pedreira; Tayana Cristina Becker	Empresa-Universidade: uma parceria em prol da responsabilidade social	Anais do IX Seminário Internacional de Turismo
Administração	Rachel Aparecida de Oliveira; Ivana M.S.Pedreira; Tayana Cristina Becker; Gabriela Zamignan	Empresa-Universidade: uma parceria em prol da responsabilidade social	VIII Fórum de Extensão da ACAFE
Administração	RACHEL APARECIDA DE OLIVEIRA; YONARA DA SILVA SOUTO	Proposta de um programa de qualificação turística para as monitoras da área azul do Serviço Autônomo Municipal de Trânsito e Transportes de Blumenau - SETERB	Anais do X Encontro Nacional de Turismo com Base Local (identidade Cultural e desenvolvimento local)
Administração	Terezinha Vicenti, Mchado, Denise Del Prá Netto	Ambiente de inovação em organizações de software:estudo das características da empresa-mãe e seus spin-offs..	X Simposio de Administração da Produção e Logística e Operações Internacionais, 2007
Administração	Vanessa de Souza Fraga de Souza, Marialva Tomio Dreher ; AMAL, M	A influência da responsabilidade sócio-ambiental no processo de internacionalização - O caso da Eletroaço Altona.	Revista de Ciências da Administração
Contabilidade	Edison Ryu Ishikura, BEUREN, Ilse Maria ; CUNHA, Paulo Roberto da ; DALSENTER, Isneide Oecksler .	Evidenciação de Derivativos nas Notas Explicativas das Demonstrações Contábeis de Empresas Brasileiras	4º Congresso USP de Iniciação Científica em Contabilidade e Controladoria, 2007, São Paulo. 4º
Contabilidade	Edison Ryu Ishikura, BEZERRA, Francisco Antonio ; NASCIMENTO, Diogo Toledo do ; BOFF, Marinês Lúcia	Custeio das modalidades de consumo de recursos: um estudo de caso sobre ABC em Bancos	Revista Universo Contábil (Online),
Contabilidade	Francisco Carlos Fernandes, EIDT, Jorge	Utilização da matriz de slack em estudos multicasos: um estudo da insdústria moveleira do oeste do Estado de Santa Catarina.	XIV Congresso Brasileiro de Custos,

Contabilidade	Francisco Carlos Fernandes, ALVES, Marcio	Avaliação de Adequação nos Conteúdos Programáticos da Disciplina de Contabilidade nos Cursos de Administração das Universidades do Estado de Santa Catarina	7º Congresso USP de Contabilidade e Controladoria
Contabilidade	Francisco Carlos Fernandes, BEUREN, Ilse Maria ; HEIN, Nelson ; KLANN, Roberto Carlos	Análise de correlação entre os indicadores de rentabilidade e participação nos níveis de governança corporativa de empresas brasileiras com adr s na nyse.	4º CONTECSI - Congresso Internacional de Gestão de Tecnologia e Sistemas de Informação.
Contabilidade	Francisco Carlos Fernandes, EIDT, Jorge ; HEIN, Nelson	Gestão de custos em indústria do setor moveleiro estabelecidas no oeste de Santa Catarina: um estudo multicasos.	XIV Congresso Brasileiro de Custos
Contabilidade	Francisco Carlos Fernandes, EIDT, Jorge ; RODRIGUES, Luciana Gavazzi Barragan ; PAULO, Wanderlei Lima de	Riscos e controles internos: uma metodologia de mensuração dos níveis de controle de riscos empresariais.	Revista Contabilidade & Finanças
Contabilidade	Francisco Carlos Fernandes, SILVEIRA, Amélia ; FISTAROL, Carlos Eduardo	A controladoria e o Sistema de informações nas Grandes Indústrias Têxteis do Vale do Itajaí, SC, Brasil.	I Congresso ANPCONT
Contabilidade	Francisco Carlos Fernandes, SOUZA, C.	Gestão de riscos nas universidades e centros universitários do Estado de Santa Catarina	III Seminári ode Ciências Contábeis FURB
Contabilidade	Ilse Maria Beuren	As organizações: história e desenvolvimento	Revista Signos
Contabilidade	Ilse Maria Beuren ,SOUZA, José Carlos de .	Análise de periódicos internacionais de contabilidade nas dimensões da qualidade Finalidade do Produto e Mercado	Encontro da ANPAD - EnANPAD
Contabilidade	Ilse Maria Beuren ; HEIN, Nelson ; Pinto, Juliana ; SILVA, Tarcísio Pedro da	Análise hierárquica dos fatores de risco ao custo de capital próprio de uma empresa.	EPIO - Escuela de Perfeccionamento em Investigación Operativa
Contabilidade	Ilse Maria Beuren ;HEIN, Nelson ; CARDOSO, N. J. ; SILVA, Tarcísio Pedro da .	Análise insumoproduto do método recíproco do custeio por absorção.	EPIO - Escuela de Perfeccionamento em Investigación Operativa
Contabilidade	Ilse Maria Beuren, FIETZ, Édina Elisangela Z. ; COSTA, A.	Participação da controladoria no processo de gestão das organizações: uma análise comparativa entre grandes indústrias de Santa Catarina e do Rio Grande do Sul	Revista de Negócios
Contabilidade	Ilse Maria Beuren, SCHLINDWEIN, A. C. ; PASQUAL, D. L.	Abordagem da Controladoria em trabalhos publicados no ENANPAD e no Congresso USP de Controladoria e Contabilidade de 2001 a 2005	Revista Contabilidade & Financas

Contabilidade	Ilse Maria Beuren, CARDOSO, Rodrigo dos Santos	Gestão de custos de matérias-primas em indústrias de conserva de pescado do Brasil e da Espanha.	Congresso Internacional de Custos
Contabilidade	Ilse Maria Beuren, COLAUTO, Romualdo Douglas	Análise dos reflexos do accrual accounting no lucro ou prejuízo contábil: um estudo em sociedades anônimas abertas no Brasil	Base (UNISINOS)
Contabilidade	Ilse Maria Beuren, COLAUTO, Romualdo Douglas ; HEIN, Nelson	Análise empírica dos impactos dos accruals na variação do capital circulante líquido: um estudo no setor de siderurgia e metalurgia	UnB Contábil
Contabilidade	Ilse Maria Beuren, Freitag Filho, Alexandre Rocha	Análise da viabilidade de atendimento em laboratório de análises clínicas pelo Sistema Único de Saúde	Congresso Internacional de Custos
Contabilidade	Ilse Maria Beuren, GALLON, Alessandra Vasconcelos	Análise de conteúdo dos itens obrigatórios ou recomendados e de divulgação espontânea no relatório da administração das companhias abertas.	Revista de Educação e Pesquisa em Contabilidade - REPeC
Contabilidade	Ilse Maria Beuren, GALLON, Alessandra Vasconcelos ; HEIN, Nelson	Análise da relação entre evidenciação nos relatórios da administração e o nível de governança das empresas na Bovespa.	RIC - Revista de Informação Contábil
Contabilidade	Ilse Maria Beuren, GONÇALVES, Caio Márcio ; COLAUTO, Romulado Douglas ;	Proposta de indicadores para sistema de inteligência competitiva em instituição de ensino superior.	Revista Produção Online
Contabilidade	Ilse Maria Beuren, HEIN, Nelson ; CAVASSOLA, Jerber Antonio	Participação de mercado e criação de valor: um estudo de empresas do varejo automobilístico em Santa Catarina.	RAC-Eletrônica
Contabilidade	Ilse Maria Beuren, LUCIANI, J. C. J. ; CARDOSO, N. J.	Inserção da controladoria em artigos publicados no sistema Qualis da CAPES	Contabilidade Vista & Revista
Contabilidade	Ilse Maria Beuren, MARÇAL, Elizabeth Krummenacher	Auditoria da qualidade de um software de contabilidade.	Gestão & Regionalidade
Contabilidade	Ilse Maria Beuren, MARÇAL, Elizabeth Krummenacher	Proposta de roteiro de auditoria da qualidade de softwares de sistemas de informações contábeis.	Revista Produção Online
Contabilidade	Ilse Maria Beuren, ORO, Ieda Margarete ; HEIN, Nelson	Avaliação da eficiência de empresas familiares brasileiras utilizando a análise envoltória de dados	Congresso USP de Controladoria e Contabilidade
Contabilidade	Ilse Maria Beuren, RAUPP, Fabiano Marury ;	Compartilhamento do conhecimento em incubadoras brasileiras associadas à ANPROTEC. RAM	Revista de Administração Mackenzie
Contabilidade	Ilse Maria Beuren, SILVA, Tarcísio Pedro da ;SILVEIRA, Amélia	Análise da concorrência entre Instituições de Ensino Superior do Vale do Itajaí/SC.	Contabilidade Vista & Revista

Contabilidade	Ilse Maria Beuren,Deschamps, Marcelo	Desperdícios de materiais diretos na construção civil.	Simpósio de Administração da Produção, Logística e Operaçoes Internacionais - SIMPOI
Contabilidade	Ilse Maria Beuren,GRUNOW, Aloísio	Finalidade da utilização do preço de transferência nas maiores indústrias do Brasil	CONGRESSO ANPCONT - Associação Nacional dos Programas de Pós-Graduação em Ciências Contábeis, 2007
Contabilidade	Ilse Maria Beuren,Isneide Oecksler Dasenter ; CUNHA, Paulo Roberto da ; ISHIKURA, E. R.	Evidenciação de derivativos nas notas explicativas das demonstrações contábeis de empresas brasileiras.	Congresso USP de Iniciação Científica em Contabilidade
Contabilidade	Ilse Maria Beuren,KLANN, Roberto Carlos ; SOUZA, José Carlos de ; SCHLINDWEIN, A. C.	Proposta de um conjunto de índices padrão para análise da demonstração do fluxo de caixa.	Congresso Internacional de Gestão de Tecnologia e Sistemas de Informação,
Contabilidade	Ilse Maria Beuren,Marcohon, Edson Roberto	Aplicação do custeio baseado em atividades em uma pequena propriedade rural	Congresso Internacional de Custos,
Contabilidade	Ilse Maria Beuren,ORO, Ieda Margarete ; HEIN, Nelson .	Análise da relação entre a estrutura de capital e o lucro operacional nas diversas gerações de empresas familiares brasileiras	CONGRESSO ANPCONT - Associação Nacional dos Programas de Pós-Graduação em Ciências Contábeis, 2007
Contabilidade	Ilse Maria Beuren,SOUZA, José Carlos de	Em busca de um delineamento de proposta para classificação dos períodicos internacionais de contabilidade para o Qualis CAPES.	Congresso USP de Controladoria e Contabilidade
Contabilidade	Ilse Maria Beuren; KLANN, Roberto Carlos ; TOMASI, Graziela	Análise de Viabilidade de Instalação de Kit GNV em Veículos com a utilização do valor presente líquido e taxa interna de retorno: um estudo multi-casos	Congresso Brasileiro de Custos
Contabilidade	Ilse Maria Beuren; FREZATTI, Fábio ; ORO, Ieda Margarete	Análise da relação entre a estrutura de capital e o custo médio ponderado de capital de empresas familiares brasileiras	Congresso Brasileiro de Custos
Contabilidade	Ilse Maria Beuren;HAUSMAN, Darcle Costa Silva ; GROSS, Adriana Susél .	Lei de recuperação de empresas e falência em observância aos princípios contábeis da contabilidade.	Seminário de Ciências Contábeis FURB, 2007, Blumenau, SC. Anais do III Seminário de Ciências Contábeis.

Contabilidade	Ilse Maria Beuren;HEIN, Nelson ; KLANN, Roberto Carlos	Correlações Canônicas entre os indicadores de desempenho calculados sobre as demonstrações contábeis elaboradas em BR GAAP e US GAAP e em IFRS e US GAAP	Encontro da ANPAD - EnANPAD
Contabilidade	Ilse Maria Beuren;MULLER, E. T. C	Processo de institucionalização da controladoria em empresas brasileiras.	Seminário de Ciências Contábeis FURB, 2007, Blumenau, SC. Anais do III Seminário de Ciências Contábeis.
Contabilidade	Jorge Eduardo Scarpin; LOURENSI, Adriano	Gestão Estratégica de Custos: Análise da Cadeia de Valor do Setor Tritícola sob a Ótica da Indústria Moageira	X Congresso Internacional de Custos
Contabilidade	Jorge Eduardo Scarpin; BOFF, Marinês Lucia	Relação entre a renda per capita e longevidade nos municípios dos Estados da Região Sul do Brasil: um estudo empírico	4º CONTECSI Congresso Internacional de Gestão de Tecnologia e Sistemas de Informação
Contabilidade	Jorge Eduardo Scarpin; BOFF, Marinês Lucia	Avaliação do custo de opurtunidade na atividade agrícola; um caso prático na cidade de Palma Sola - SC	Revista Catarinense da Ciência Contábil
Contabilidade	Jorge Eduardo Scarpin; BOFF, Marinês Lucia ; PINTO, Juliana	A Relevância da Informação Contábil e o Mercado de Capitais: uma Análise Empírica das Empresas Listadas no Índice Brasil	7º Congresso USP de Contabilidade e Controladoria,
Contabilidade	Jorge Eduardo Scarpin; FERNANDES, Luciano	Empresas de Sistemas de Informação e a Aplicação dos seus Métodos de Custeio	X Congresso Internacional de Custos
Contabilidade	Jorge Eduardo Scarpin; GRANDE, Jefferson Fernando	O ensino da contabilidade de custos voltado às empresas prestadoras de serviços nos cursos de ciências contábeis de Santa Catarina.	XIV Congresso Brasileiro de Custos
Contabilidade	Jorge Eduardo Scarpin; HEIN, N. ; SILVA, T. P.	Sobre as Informações Interdependentes na Distribuição do Custo Conjunto	4º CONTECSI Congresso Internacional de Gestão de Tecnologia e Sistemas de Informação
Contabilidade	Jorge Eduardo Scarpin; PINTO, Juliana ; BOFF, Marinês Lucia	Utilização do target costing e da previsão de demanda como ferramenta de gestão estratégica de custos na insdústria de concreto: um estudo de caso.	XIV Congresso Brasileiro de Custos
Contabilidade	Jorge Eduardo Scarpin; PINTO, Juliana ; SILVA, Adriano José	Estudo dos Fatores Condicionantes do Índice de Desenvolvimento Humano nos Municípios da Região Sul do Brasil: Instrumento de Definição de Políticas Públicas.	31º Encontro da ANPAD

Contabilidade	Jorge Eduardo Scarpin; VESCO, Delci Grapegia Dal ; LIMA JUNIOR, R.	Contabilidade para usuários externos: um estudo de caso das divergências nas demonstrações contábeis nacionais versus internacionais em uma empresa de concessão de serviço público de rodovias	III Seminário de Ciências Contábeis FURB
Contabilidade	Jorge Eduardo Scarpin;LIMA, Ivone Vaz de ; BOFF, Marinês Lucia	O comportamento dos Orçamentos Públicos das Maiores Cidades do Paraná: uma Pesquisa Empírica das Suplementações e Contingências Orçamentárias	Governet. Boletim de Orçamento e Finanças
Contabilidade	Jorge Eduardo Scarpin;SLOMSKI, Valmor	Estudo dos fatores condicionantes do Índice de Desenvolvimento Humano nos municípios do Estado do Paraná: instrumento de controladoria para a tomada de decisões na gestão governamental	Revista Brasileira de Administração Pública
Contabilidade	Jorge Ribeiro de Toledo Filho, OLIVEIRA, Antonio de ;	Análise do Sistema de Contabilidade Pública como Suporte ao Controle do Ciclo Orçamentário dos Municípios da Região Metropolitana de Curitiba/PR	Contabilidade Vista & Revista
Contabilidade	Jorge Ribeiro de Toledo Filho; BOFF, Marines Lucia ; LIMA, Ivone Vaz de	Auditoria interna preventiva e análise do processo de licitação de uma prefeitura do norte do Estado do Paraná: um estudo empírico	III Seminário de Ciências Contábeis FURB
Contabilidade	Jorge Ribeiro de Toledo Filho; CARDOSO, Amilton Fernando ; SANTOS, Célio Corrêa dos	A Gestão Contábil como Ferramenta de Evidenciação e Divulgação dos Impactos Ambientais relacionados às atividades industriais.	Encontro Nacional de Gestão Empresarial e Meio Ambiente
Contabilidade	Jorge Ribeiro de Toledo Filho; CARDOSO, Amilton Fernando ; SANTOS, Célio Corrêa dos	Uma Contribuição da Contabilidade Ambiental à Discussão do Desenvolvimento Sustentável e Competitividade	Encontro Nacional de Gestão Empresarial e Meio Ambiente
Contabilidade	Jorge Ribeiro de Toledo Filho; CARDOSO, Amilton Fernando ; SANTOS, Célio Corrêa dos ;	Uma contribuição no estudo dos métodos de ensino	5th International Conference of the Iberoamerican Academy os Management
Contabilidade	Jorge Ribeiro de Toledo Filho; CARDOSO, Amilton Fernando ; SANTOS, Celio Correa dos ; KNUTH, Valdecir ; SOUZA, Valmor de	A gestão contábil nas atividades do agronegócio e agropecuário como ferramenta gerencial para tomada de decisões nos períodos de sazonalidade	XLV Congresso da Sociedade de Economia Sociologia e Rural

Contabilidade	Jorge Ribeiro de Toledo Filho; SILVA, Tarcísio Pedro da ; CUSTÓDIO, Marcos Aurélio .	Derivativos: risco da posição short em operação straddle.	X Simpósio de Administração da Produção, Logística e Operações Internacionais
Contabilidade	Jose Leônidas Olinquevitch; EYERKAUFER, Marino Luiz ; FIETZ, Edina Elisangela Zellmer ; SOUZA, Célia de	Análise econômico-financeira de empresas, a partir da demonstração das origens e aplicações de recursos.	III Seminário de Ciências Contábeis FURB
Contabilidade	Jose Leônidas Olinquevitch; GAUER, Judite Rasch Bracht ; EYERKAUFER, Marino Luiz ; BOFF, M. L. ;	Custos na Prestação de Serviço Público de Saúde do Município de São João do Oeste - SC: Um Estudo Empírico.	III Seminário de Ciências Contábeis FURB
Contabilidade	Jose Leônidas Olinquevitch; KLANN, Roberto Carlos ; MARCHI, Eliheli Pereira Rodrigues	Análise da situação econômico-financeira do setor de vestuário e calçados com base em índices padrão - comparativo 1996-2006	III Seminário de Ciênias Cotábeis FURB
Contabilidade	Jose Leônidas Olinquevitch; LYRA, Ricardo Luiz Wüst Corrêa de	Análise do conteúdo informacional dos investimentos em ativos imobilizados: um estudo de eventos em empresas negociadas na BOVESPA	Revista Universo Contábil
Contabilidade	Paulo Roberto da Cunha; BEUREN, Ilse Maria ; PEREIRA, Eliangela	Análise dos pareceres de auditoria das empresas de Santa Catarina registradas na Comissão de Valores Mobiliários	III Seminário de Ciências Contábeis FURB
Contabilidade	Paulo Roberto da Cunha; SILVEIRA, A. ; SILVA, T. P. ; VASCONCELOS, E. H.	O método direto na demonstração do Fluxo de Caixa nas Grandes Indústrias do Vale do Itajaí, SC, Brasil.	7o Congresso USP de Controladoria e Contabilidade e 4º Congresso Iniciação Científica em Contabilidade
Contabilidade	Paulo Roberto da Cunha; SILVEIRA, A. ; VASCONCELOS, E. H. ; SILVA, T. P. .	A demonstração das origens e aplicações de recursos (doar) e a demonstração do fluxo de caixa (DFC) nas grandes indústrias têxteis do Vale do Itajaí, SC, Brasil	III Seminário de Ciências Contábeis FURB
Contabilidade	Ricardo Luiz Wüst Corrêa de Lyra;	Impacto das decisões de investimento no ativo imobilizado das empresas nos preços de suas ações: um estudo de evento	XXXI Encontro Nacional Da Associação Nacional De Pós-Graduação Em Administração (ENANPAD)
Contabilidade	Ricardo Luiz Wüst Corrêa de Lyra; Valter Augusto Krauss ; SILVA, T. P.	Programação linear e os custos para planejamento	Revista Catarinense de Ciência Contábil,

Economia	Ivo Marcos Theis	Breve balanço crítico de estudos sobre a formação de uma economia local: o caso de Blumenau	Blumenau em Cadernos
Economia	Mohamed Amal; SEABRA, Fernado ; Ricardo Sugai de Castro Andrade	Análise dos determinantes institucionais e regionais do investimento direto externo das pequenas e médias empresas: um estudo do caso da região sul do Brasil	Textos de Economia
Economia	Mohamed Amal; Freitag Filho ; Miranda	Algumas evidências sobre o papel das redes de relacionamento e empreendedorismo na internacionalização das pequenas e médias empresas.	VI Workshop em Internacionalização de Empresas
Economia	Mohamed Amal; KEGEL, P. L.	Mercosul e União Européia: uma perspectiva estratégica.	Revista de Estudos Europeus
Economia	Mohamed Amal; SEABRA, Fernado	Determinantes do Investimento Direto Externo (IDE) na América Latina: Uma Perspectiva Institucional	Economia

Tabela 13e – Artigos publicados (resumo publicado em evento científico e cultural) por departamento

Depto	Autor(es)	Título da publicação	Veículo
Administração	Carlos Alberto Cioce Sampaio, ALVES, F. de C. ; Szmulevicz, Pablo ; Jara, Vanessa	Del agroturismo al turismo comunitario: replicando las experiencias del proyecto acogida en la colonia de Santa Rosa de Lima, en la Laguna Ibiraquera, SC, Brasil.	Valdivia. Anais
Administração	Carlos Alberto Cioce Sampaio, CARVALHO, Moreno Bona ; OYARZÚN, Edgardo Méndez ; HENRÍQUEZ, Christian	Turismo comunitario: proyecto piloto montana beija-flor en una zona laboratorio de educación para el ecodesarrollo. In: Congresso Chileno de Antropologia	Valdivia. Anais
Administração	Gérson Tontini,	Sistema de Qualidade Integrada - Conceituação e Estrutura	Encontro Universidade Indústria sobre Pedagogia da Qualidade
Administração	Jerusa Betina Schroeder,	A internet no ensino de administração; desenvolvimento, aplicação e análise de um ambiente para a disciplina de administração..	Seminário Integrado de Iniciação Científica,
Administração	Marialva Tomio Dreher, BORNHOFEN, P.R.	Segurança publica nos eventos turisticos em áreas urbanas: um alerta	I Mostra Integrada de Pesquisa e Extensão
Administração	Marialva Tomio Dreher, GORNI, P. M.	Motivação para a parceria intersetorial entre organizações do terceiro setor: um estudo de caso do Balneario Camboriu Convention.	I Mostra Integrada de Pesquisa e Extensão
Administração	Marialva Tomio Dreher, SOUZA, Vanessa de Souza Fraga de	Gestão da responsabilidade social nas universidades do Vale do Itajai.	I Mostra Integrada de Pesquisa e Extensão
Administração	Marialva Tomio Dreher, BOGO, Carlos Augusto	Aplicação da Agenda 21 nas empresas turisticas da região da AMMVI.	I Mostra Integrada de Pesquisa e Extensão

Administração	Marialva Tomio Dreher, Salini, Talita S.	A regionalização do turismo e o desenvolvimento sustentavel da SDR Blumenau	I Mostra Integrada de Pesquisa e Extensão

Tabela 13f - Artigos publicados (artigo em jornal) por departamento

Depto	Autor(es)	Título da publicação	Veículo	Data
Administração	Aloizio Donizete de Souza	Logística sob medida	Revista Tecnologistica, São Paulo, p. 44 - 47,	01 fev. 2007.
Administração	Marianne Hoeltgebaum, Cecila Vechi	A palavra desempenho.	Jornal de Santa Catarina	2007
Economia	Nazareno Loffi Schmoeller	Comentários Sobre Variações de Preços	Jornal A Notícia	2007

Tabela 13g – Dissertações de Mestrado defendidas na FURB

DEPTO	AUTOR	TÍTULO	DATA
Administração	Nilmar Paul	O desempenho da governança através da medida da expectativa dos serviços num sistema de redes de empresas	abr/07
Administração	Marcos Antônio Frizzo	O potencial de transformação do aglomerado de produtores de vinhos no município de Pinheiro Preto num arranjo produtivo local	abr/07
Administração	Danusa Cunha Flores	O ensino do empreendedorismo nos cursos de pós-graduação em administração, no Brasil	abr/07
Administração	Arthur Alexandre Hackbarth Neto	Análise da estratégia competitiva do setor de informática na região de Blumenau, SC	abr/07
Administração	Michael Samir Dalfovo	O estudo do uso dos recursos do Ambiente Virtual de Aprendizagem (Ava) no curso de graduação em Administração da Universidade Regional De Blumenau (FURB)	abr/07
Administração	Marco Aurélio Bürkner	Administração do capital de giro em micro e pequenas empresas: uma pesquisa em restaurantes de Blumenau - SC	abr/07
Administração	Ademar do Amaral Junior	Logística em comércio exterior: atributos de satisfação de clientes do transitário de cargas	mai/07
Administração	Jerusa Betina Schroeder	Impactos do teletrabalho nas atividades docentes no SENAI	mai/07
Administração	Claudio Luiz Campregher	Análise do sucesso e fracasso organizacional a partir da ecologia organizacional: estudo realizando junto às MPMEs do setor têxtil de Jaraguá do Sul	jun/07
Administração	Vanessa de Souza Fraga de Souza	Responsabilidade social empresarial e as estratégias intersetoriais da relação privado e público em Blumenau, SC	set/07
Administração	Emerson Wagner Mainardes	Atração e retenção de alunos em cursos de graduação em administração das instituições particulares de ensino superior de Joinville/SC	nov/07
Administração	Janine Kuroski Fischer	Comunicação integrada de marketing como estratégia de construção da personalidade de marca: a análise qualitativa de uma empresa têxtil	nov/07
Administração	Marcelo Deschamps	Aplicação de modelos de avaliação de qualidade em uma IES: a aplicação do SERVPERF e do	dez/07

		HEDPERF na Faculdade de Tecnologia SENAI/SC-Blumenau	
Administração	Cristina Maria Schmitt Miranda	Empreendedorismo feminino no ambiente intraempreendedor de uma instituição de ensino superior	dez/07
Administração	Antonio Carlos Tavares	Alinhamento estratégico de negócio e da tecnologia da informação em instituições de ensino superior: uma análise dos fatores de alinhamento	dez/07
Contabilidade	Adilson Costa	Competências e habilidade: um estudo dos egressos do Curso de Ciências Contábeis do Sistema ACAFE - SC	11/12/2007
Contabilidade	Antônio Carlos Schlindwein	O ensino de ciências contábeis nas instituições de ensino superior (IES) da mesorregião do vale do Itajaí – SC: uma análise das contribuições curriculares da resolução CNE/CES 10/2004	29/08/2007
Contabilidade	Célia de Souza	Adaptação e aplicação de práticas de gestão de riscos e controles internos em instituições de ensino superior do estado de Santa Catarina	28/08/2007
Contabilidade	Dino Luiz Pasqual	Avaliação do passivo ambiental de uma companhia de abastecimento de água potável: um estudo de caso a partir da utilização de balanço de massa	11/12/2007
Contabilidade	Édina Elisangela Zellmer Fietz	Estudo do grau de intangibilidade por meio das demonstrações contábeis: uma análise das empresas s/a de capital aberto constantes do índice IBRX – índice Brasil	29/08/2007
Contabilidade	Elza Terezinha Cordeiro Müller	O processo de institucionalização da controladoria mediante hábitos e rotinas de empresas familiares brasileiras	11/12/2007
Contabilidade	Fabio Darci Kowalski	Análise dos controles internos das cooperativas de energia elétrica de Santa Catarina por meio da matriz importância-desempenho de SLACK	28/08/2007
Contabilidade	José Carlos de Souza	As revoluções científicas de Thomas Samuel Kuhn aplicadas em estudos de contabilidade	28/08/2007
Contabilidade	Marines Lucia Boff	Estratégias de legitimidade organizacional de Lindblom na evidenciação ambiental e social em relatórios da administração de empresas familiares	11/12/2007
Contabilidade	Marino Luiz Eyerkaufer	Contabilidade gerencial na gestão de propriedades rurais: um estudo das propriedades leiteiras no extremo oeste do estado de Santa Catarina	28/08/2007
Contabilidade	Reinaldo de Lima Junior	Seleção de índices utilizados na análise das demonstrações contábeis dos municípios do estado de Santa Catarina: uma aplicação da técnica estatística análise das componentes principais - ACP	28/08/2007
Contabilidade	Roberto Carlos Klann	Impacto da evidenciação contábil segundo as normas brasileiras, americanas e européias em indicadores de desempenho de empresas	29/08/2007

Tabela 13h – Eventos promovidos por departamento

Depto	Título do evento	Tipo de evento	Período	Participantes
Administração	SEMEAD - Semana de Estudos Administrativos	Semana Acadêmica	24 à 27/09	Aproximadamente 750
Administração	Semanas de Integração dos Conteúdos de Administração	Semana Interdisciplinar	Junho e Novembro	333 alunos
Turismo e Lazer	Projeto Kinderhaus	Extensão	Outubro	06 monitores e 46 alunos voluntários

Turismo e Lazer	Atendimento ao turista: FURB e Associação Empresarial de Pomerode (ACIP)	Curso de Qualificação	Agosto, setembro e outubro	42
Administração	Dinâmica de Formação de Novos Empreendedores	Trabalho Acadêmico extra-classe	13/04; 18/09; 20/09 e 01/10	200 alunos
Turismo e Lazer	VIII Semana Acadêmica de Turismo e Lazer	Semana Acadêmica	26/09 a 28/09	92
Ciências Contábeis	III Seminário de Ciências Contábeis: Perspectivas da Profissão	Seminário	27/08 a 29/08	280
Ciências Contábeis	Semanas de Integração dos Conteúdos de Ciências Contábeis	Semana Interdisciplinar	Setembro	77 alunos
CCSA	Um Sonho de Natal	Campanha Beneficente	Novembro e Dezembro	100 beneficiados
Administração	SEMEAD - Semana de Estudos Administrativos	Semana Acadêmica	24 à 27/09	Aproximadamente 750

Tabela 13i – Infra-estrutura laboratorial por departamento a que está vinculada

Depto	Laboratório	Finalidade	Sala
CCSA	Informática	Didática para todos os cursos	6 Salas nos Blocos G, J e R
Administração	LABTUR	Projetos de Extensão do curso de Turismo e Lazer	D-001
Ciências Contábeis	Sala de Estudos com 5 Computadores	Programa de Pós Graduação em Ciências Contábeis	D-203

Tabela 13j – Pesquisas realizadas no centro

Depto	Área	Título	Coordenador	Pesquisadores	Órgão Financiador	Início	Término
Administração	Administração	Análise da aplicabilidade da teoria dos recursos e capacidades na Universidade Regional de Blumenau	Arnaldo Rosa de Andrade	Carla Morsch Porto Gomes	PIPe/Art. 170	01/05/2007	29/02/2008
Administração	Administração	O processo de tomada de decisão sob o viés da ecossocioeconomia das organizações: Cooperativa Arte Rio: artesãos de vime de Rio dos Cedros (SC)	Carlos Alberto Cioce Sampaio	Elisa Lobe Signori	PIBIC/CNPq	01/08/2007	31/07/2007
Administração	Administração	Cultura organizacional: um estudo dos elementos de cultura organizacional no Hospital Santa Catarina de Blumenau	Denise Del Pra Netto Machado	Daniane Uhlmann	PIBIC/FURB	01/08/2007	31/07/2007
Administração	Administração	O uso de vídeo como instrumento didático e educativo em sala de aula: um estudo no curso de Administração da FURB	Maria José Carvalho de Souza	Gustavo Wuerges Vicentini	PIBIC/CNPq	01/08/2007	31/07/2007
Administração	Administração	Aplicação de chatterbots no ensino de Administração: um estudo comparativo entre diferentes mídias	Maria José Carvalho de Souza	Alessandra Rothermel	PIBIC/FURB	01/08/2007	31/07/2007
Administração	Administração	Desenvolvimento regional do turismo e as ações das organizações em prol da sustentabilidade do território da	Marialva Tomio Dreher	Keuly Dariana Badel	PIBIC/CNPq	01/08/2007	31/07/2007

		SDR Blumenau, SC: análise da intersetorialidade no turismo de natureza					
Administração	Administração	Desenvolvimento regional do turismo e as ações das organizações em prol da sustentabilidade do território da SDR Blumenau, SC: uma leitura das políticas públicas	Marialva Tomio Dreher	Siomara Catarina Rebelo Quintino	PIBIC/FURB	01/08/2007	31/07/2007
Administração	Administração	Análise do processo de aprendizagem dos empreendedores da indústria têxtil (roupa íntima) de Ilhota - Santa Catarina - Brasil	Marianne Hoeltgebaum	Denise Del Pra Neto Machado Cristiane Arndt Lehmann	PIPe/Art. 170	01/05/2007	30/09/2007
Administração	Administração	Análise do processo de aprendizagem dos empreendedores da indústria têxtil (malha) de Jaraguá do Sul - Santa Catarina - Brasil	Marianne Hoeltgebaum	Amélia SilveiraGabriel Vitório Guterro	PIPe/Art. 170	01/05/2007	30/09/2007
Contabilidade	Contabilidade	Qualificação da graduação em Ciências Contábeis da FURB: abordagem nas habilidade e competências requeridas oeka profissão contábil	Iara Regina dos Santos Parisotto		Interno	01/07/2006	30/06/2009
Economia	Economia	Desenvolvimento desigual no Brasil: Ciência & Tecnologia e desiguladade no período recente	Ivo Marcos Theis	Ronaldo Adames	PIBIC/CNPq	01/08/2007	31/07/2007
Economia	Economia	O planejamento regional na América Latina no período recente (com especial atenção para o caso do Chile)	Ivo Marcos Theis	Diego Boehlke Vargas	PIBIC/FURB	01/08/2007	31/07/2007
Economia	Economia	As iniciativas de planejmaneot desde as comunidades reguinais	Ivo Marcos Theis	André Luiz Wazlawick	PIPe/Art. 170	01/05/2007	29/02/2008
Economia	Economia	As iniciatuvas governamentais de planejamento	Ivo Marcos Theis	Maicon Fabiano Prando Ronaldo Adames Lahra Neves Batista	PIPe/Art. 170	01/05/2007	29/02/2008
Economia	Economia	A produção científica na área de negócios internacionais: análise da literatura sobre a internalização de empresas na base de revistas internacionais e brasileiras	Mohamed Amal	Marina Beuting Campos	PIPe/Art. 170	01/05/2007	29/02/2008

Tabela 14k – Projetos de extensão desenvolvidos pelo centro

Projeto	Procedência	Coordenação	Data	Co-partícipes	Tipo do evento	Orçamento	Participantes
Kinderhaus	Turimso e Lazer	Rachel Aparecida de Oliveira e Emerson Brancher	04/10 a 21/10/2007	Parque Vila Germanica e Empresa Print-set	Comunitário	O projeto teve custo total de 10.599,00 sendo custeado pela empresa Print-set, Parque Vila Germânica e Furb	Alunos do curso de turismo e lazr e do curso de Educação Física
Qualificação Turística em	Turismo e	Rachel Aparecida	1º edição: 20/08 a	Sectur e ACIP de	Fomação	A Secretaria de	Trabalhadores do

Pomerode	Lazer	de Oliveira	15/09 e 2ª edição 22/10 a 30/10	de Pomerode		Turismo de Pomerode finaciou os custos do projeto.	comércio e empresas prestadoras de serviços do município de Pomerode.
Gestão de eventos e espços visando a formação acad~emica, a interação universidade, empresa e comunidade - convênio Furb - Bunge	Turismo e Lazer	Rachel Aparecida de oliveira Ivana M.S. Pedreira	Jan/2006 a Abr/2008	Bunge	Convênio	Orçamento custeado pela empresa Bunge	Professores a alunos do curso de tursmo e lazer

13.3. Recursos Humanos

Tabela 13l – Recursos humanos

CCSA	Nº de servidores		Horas semanais		Média h.semanais / servidor	
	I Sem.	II Sem.	I Sem.	II Sem.	I Sem.	II Sem.
Professor	98	95	2.315	2.330	23,62	24,53
Técnico-Administrativo	8	8	320	320	40	40
Docente + Técnico-Administrativo	**106**	**103**	**2.635**	**2.650**	**24,86**	**25,73**
Prestador de Serviço	-	-	-	-	-	-
Bolsista	7	7	140	140	20	20
TOTAL	**113**	**110**	**2.775**	**2.790**	**24,56**	**25,36**

13.4. Execução Orçamentária

Tabela 13m – Execução orçamentária

CCSA	2006		2007		VARIAÇÃO	
DESCRIÇÃO	Orçado	Executado	Orçado	Executado	Exec./Orç.	Exec. 2006/2007
Receitas	**9.884.531**	**10.176.469**	**10.461.950**	**10.296.021**	**-1,6%**	**1,2%**
Despesas	**6.091.732**	**6.622.649**	**6.523.330**	**6.447.541**	**-1,2%**	**-2,6%**
Pessoal e Encargos Sociais	5.740.600	6.235.807	6.176.619	6.206.350	0,5%	-0,5%
Material de Consumo	31.342	22.462	32.752	23.749	-27,5%	5,7%
Passagens de Despesas de Locomoção	190.243	220.815	198.804	120.027	-39,6%	-45,6%
OST - Pessoa Física	39.542	44.224	41.321	30.280	-26,7%	-31,5%
OST - Pessoa Jurídica	69.605	97.868	72.734	67.134	-7,7%	-31,4%
Equip. e Material Permanente	20.400	1.473	1.100	0	-100,0%	-100,0%

14. CENTRO DE CIÊNCIAS TECNOLÓGICAS

14.1. Apresentação

O Centro de Ciências Tecnológicas é uma Unidade Universitária da administração setorial da Universidade Regional de Blumenau, cujas atividades se efetivam através de 6 Departamentos, 9 Colegiados de Curso de Graduação, dois Colegiados de Cursos de Mestrado, da Direção do Centro e do Conselho do Centro de Ciências Tecnológicas.

Em relação aos corpos docente, discente e técnico administrativo, os quadros abaixo ilustram a composição e distribuição de pessoal, por curso e departamento, contemplando ainda informações quanto ao regime de contratação e titulação do pessoal docente.

14.2. Atribuições do Centro de Ciências Tecnológicas

De acordo com o Regimento Geral da Universidade Regional de Blumenau, as Unidades Universitárias exercem funções de natureza deliberativa, executiva e consultiva em nível setorial, tendo como principais atribuições a direção, coordenação, execução e fiscalização das atividades de Ensino, Pesquisa, Extensão e Administração Universitária no âmbito de sua jurisdição, desdobradas em atribuições específicas para cada um dos órgãos que a compõem: departamentos, colegiados, direção e conselho superior.

Neste contexto, o Centro de Ciências Tecnológicas foi responsável em 2006 pelas atividades relativas aos Cursos de Graduação em Engenharia Química, Engenharia Civil, Engenharia Elétrica, Engenharia Florestal, Arquitetura e Urbanismo, Engenharia de Telecomunicações, Engenharia de Produção (Tecnologias + Limpas), Tecnologia em Processos Industriais, Design e Cursos de Pós-Graduação em nível de Mestrado em Engenharia Ambiental e Engenharia Elétrica e, em nível de Especialização (Lato Sensu) o cursos de Engenharia de Produção (três turmas).

19.3. Atividades desenvolvidas em 2006

As atividades desenvolvidas no Centro de Ciências Tecnológicas distribuem-se nas quatro dimensões – Ensino, Pesquisa, Extensão e Administração Universitária.

Tabela 14a – Artigos publicados (livro/capítulo de livro) por departamento

Depto	Autor(es)	Título da publicação	Veículo
DEET	Paulo Roberto Brandt	Geração de energia para o desenvolvimento regional no médio Vale do Itajaí	THEIS, Ivo Marcos (Org.). Desenvolvimento e meio ambiente em Santa Catarina: a questão ambiental em escala local/regional. Joinville: Ed. UNIVILLE, 2006. 176 p, il.

Tabela 14b – Artigos publicados (livro/capítulo de livro) por departamento

Depto	Autor(es)	Título da publicação	Veículo
DEF	REFOSCO, Julio Cesar	Modelos Dinâmicos Espaciais e sua Utilização na Análise de Mudanças do uso do solo Regional	Geoinformação em Urbanismo. São Paulo: Ed. Oficina de Textos, 2007, v.,p.
DEF	VITORINO, Marcelo Diniz; MACEDO, José Henrique Pedrosa	Controle Biológico - Uma alternativa para o controle de invasões biológicas	O Araçazeiro: Ecologia e Controle Biológico. Curitiba: Fupef do Paraná, 2007, v.01, p. 55-69
DEF	VITORINO, Marcelo Diniz; WINKLER, Charles	Etnomofauna associada ao Araçazeiro no estado do Paraná	O Araçazeiro: Ecologia e Controle Biológico. Curitiba: Fupef do Paraná, 2007, v.01, p. 93-98
DEF	BUSS, André Luiz; VITORINO, Marcelo Diniz; VITORINO, J.C.; ZADROZNY, L.E.C.R.	Biologia e potencial de Tectococcus ovatus Hempel, 1900 (Hemiptera: Eriococcidae), indutor da galha da folha do Araçazeiro	O Araçazeiro: Ecologia e Controle Biológico. Curitiba: Fupef do Paraná, 2007, v.01, p. 117-130

Tabela 14c – Artigos publicados (internacional) por departamento

Depto	Autor(es)	Título da publicação	Veículo
DEC	PINHEIRO, Adilson	Evaluation des méthodes d'estimation de flux événementiels des nitrates et d'atrazine sur um bassin agricole	IUGG XXIV 2007 - Earth: Our Changing Planet. Perugia-Itália, 2007
DEET	TOBIAS, Orlando José	An improved stochastic model of the NLMS algorithm for correlated input data	15th EUSIPCO - European Signal Processing Conference. Poznan, Polônia, 2007
DEET	TOBIAS, Orlando José	Modified leaky delayed LMS algorithm for imperfect estimate system delay	15th EUSIPCO - European Signal Processing Conference. Poznan, Polônia, 2007
DEET	TOBIAS, Orlando José	Stochastic model of the LMS volterra filter	15th EUSIPCO - European Signal Processing Conference. Poznan, Polônia, 2007
DEET	TOBIAS, Orlando José	New insights in adaptive cascaded fir structure: application to fully adaptive interpolated fir structures	15th EUSIPCO - European Signal Processing Conference. Poznan, Polônia, 2007
DEET	VANTI, Marcelo Grafulha	Transformer frequency response modeling using genetic algorithm	CONPUMAG 2007 - 16th Conference on the Computation of Electromagnetic. Aachen, Alemanha, 2007

DEET	CABRAL, Sergio Henrique L.	Semi-analytic solution for a simple model of inrush currents in transformers	CONPUMAG 2007 - 16th Conference on the Computation of Electromagnetic. Aachen, Alemanha, 2007
DEF	FENILLI, Tatiele Anete Bergamo	Volatilization of ammonia derived from fertilizer ans its reabsorption by coffee plants	Communications in Soil Science and Plant Analysis
DEF	FENILLI, Tatiele Anete Bergamo	Growth, development, and fertilizer-15N recovery by the coffee planta	Scientia Agricola
DEF	JOHNSON, T.; VITORINO Marcelo Diniz; ZADROZNY, L.E.C.R.	Distribution and genetic variability in a leaf gall maker on strawberry guava	XII International Symposium on Biological Control of Weeds, 2007.
DEF	VIBRANS, Alexander Christian	Forest Floristic: inventory of mixed Ombrophilous Forest and deciduous forest of Santa Catatina State, Southern Brazil: preliminary results	Understanding Biodiversity Loss
DEQ	ENDER, Laercio	Adaptive controller tinning by Kalman Filter for advanced application to a fermentation process	17th European Symposium on Computer Aided Process Engineering. Bucareste, Romênia, 2007
DEQ	MEIER, Henry França	Particle interaction with coherent structures in a two-phase jet	ICMF 07 - International Conference on Multiphase Flow 2007. Leipzig, Alemanha, 2007
DEQ	BUCCI, Doris Zwicker; TAVARES, Lorena Benathar Ballod	Biodegradation and physical evaluation of PHB packaging	Science Direct
DEPD	CARPENTER, D. E. O. S. ; PEARCE, J. ; CARPENTER, S. D.	XRD and electron microscope study of a heat treated 26.6% chromium white iron microstructure	Materials Chemistry and physics, v. 101, p. 49-55, 2007.
DEC	PINHEIRO, Adilson	Evaluation des méthodes d'estimation de flux événementiels des nitrates et d'atrazine sur um bassin agricole	IUGG XXIV 2007 - Earth: Our Changing Planet. Perugia-Itália, 2007
DEET	TOBIAS, Orlando José	An improved stochastic model of the NLMS algorithm for correlated input data	15th EUSIPCO - European Signal Processing Conference. Poznan, Polônia, 2007

Tabela 14d – Artigos publicados (nacional) por departamento

Depto	Autor(es)	Título da publicação	Veículo
DAU	SOUZA, Luiz Alberto de	A questão ambiental nos planos diretores: a (in)aplicabilidade do Código Florestal nas áreas urbanas	Fórum de Direito Urbano e Ambiental/FDUA, 08/2007
DAU	SCHULT, Sandra Irene Momm; NOARA, Cleci Teresinha; EDUARTE, Marina; BÖING, Ivanor.	Conselhos Municipais de Meio Ambiente: uma abordagem para a mobilização e capacitação na bacia hidrográfica do rio Itajaí (SC).	Revista de Estudos Ambientais. Blumenau: Editora da FURB. v.9, n.1.
DAU	FRANK, Beate; SCHULT, Sandra Irene Momm.	A ação local na gestão de recursos hídricos: a proposta conceitual adotada na capacitação do Projeto Piava.	Revista de Estudos Ambientais. Blumenau: Editora da FURB. v.9, n.1.
DEF	FENILLI, Tatiele Anete Bergamo	The 15N isotope to evaluate fertilizer nitrogen absorption	Anais da Academia Brasileira de Ciências

		efficiency by the coffee plant	
DEF	SCHORN, Lauri Amândio	Dinâmica e estrutura diamétrica de uma floresta ombrófila densa submontana em Blumenau, SC	Revista de Estudos Ambientais. Blumenau: Editora da FURB. v.8, p.25-53.
DEF	BUSS, André Luiz; VALLE, P.; VITORINO, Marcelo Diniz	Primeiro registro de Dyscinetus rugifrons (Coleoptera, Scarabaeidae) em plantios de palmeira-real-da-Austrália	Neotropical Entomology, 2007
DEF	VIBRANS, Alexander Christian; SCHRAMM Vanessa Fernanda	Uso de imagens hiperespectrais (EO-1 Hyperion) para detalhamento da detecção das formações florestais na bacia do Itajaí	Dynamis revista tecno-científica
DEQ	TAVARES, Lorena Benathar Ballod	Utilização de bainha mediana de palmito (Euterpe edulis) Mart. Arecaceae como substrato de fritificação para o cultivo axênico de Lentinula edodes (BECK.) Pegler.	Revista Brasileira de Biociências
DEC	VIEIRA, Helio Flávio	Portos concentradores como estratégia logística para a cabotagem e o comércio exterior brasileiro	Canal do Transporte

Tabela 14e – Artigos publicados (resumo publicado em evento científico e cultural) por departamento

Depto	Autor(es)	Título da publicação	Veículo
DAU	SIEBERT, Cláudia Araripe Freitas	Globalização e Transformações nas Relações de Trabalho: Resultados Especiais das Políticas Neo-Liberais	XII Encontro Nacional da Anpur - Associação Nacional de Pós-Graduação e Pesquisa em Planejamento Urbano e Regional. Belém/PA, 2007.
DAU	SCHULT, Sandra Irene Momm; SIEBERT, Cláudia Araripe Freitas	Assessoria na Construção do Plano Diretor Participativo - A Experiência de Itajaí-SC	Seminário de Avaliação das Experiências em Planos Diretores Participativos e de Regularização Fundiária. Blumenau/SC, 2007.
DAU	SOUZA, Cristiane Mansur de Moraes; FITTIPALDI, Débora	O impacto do turismo no modo de vida de peão pantaneiro:um desafio em área de transformação rural	XI Encuentro de Geógrafos de América Latina. Bogotá-Colômbia, 2007
DAU	SOUZA, Cristiane Mansur de Moraes; RUSH, Fernando	Visão antrópica das disparidades regionais no ordenamento territorial	XI Encuentro de Geógrafos de América Latina. Bogotá-Colômbia, 2007
DAU	BOGO, Amilcar José	Análise comparativa do fluxo luminoso admitido e da transmitância em aberturas com elementos de controle solar de mesma máscara de sombra e configurações físicas diferentes	IX Encontro Nacional e V Encontro Latino Americano de Conforto no Ambiente Construído. Ouro Preto/MG, 2007
DAU	BOGO, Amilcar José	Influência da refletância das placas de elementos de controle solar do tipo brises na admissão de luz natural em janelas	II Seminário Mato-grossense de Habitação de Interesse Social. Cuiabá/MT, 2007
DAU	SOUZA, Cristiane Mansur de Moraes	Análise de urbanização em áreas declivosas, como uma das etapas da Avaliação Ambiental Estratégica (AAE), visando o desenvolvimento local	XIII Simpósio Brasileiro de Sensoriamento Remoto. Florianópolis/SC, 2007

DAU	SOUZA, Cristiane Mansur de Moraes	Avaliação ambiental estratégica (AAE): limitações dos estudos de impacto ambiental (EIA)	XVII Simpósio Brasileiro de Recursos Hídricos. São Paulo/SP, 2007
DAU	SOUZA, Cristiane Mansur de Moraes; BARBETA, Débora Heloísa; SCHEIBE, Luiz F.	Avaliação ambiental estratégica: método para a etapa de cenário ambiental atual	XVII Simpósio Brasileiro de Recursos Hídricos. São Paulo/SP, 2007
DAU	SOUZA, Cristiane Mansur de Moraes; TOMASELLI, Carla; SCHEIBE, Luiz F.	Avaliação ambiental estratégica nos processos decisórios de planejamento territorial	XVII Simpósio Brasileiro de Recursos Hídricos. São Paulo/SP, 2007
DAU	BACK, Carla Cintia; SOUZA, Luiz Alberto de	Plano Diretor de Desenvolvimento Urbano de Gaspar/SC: um espaço de debates e exercício da cidadania	Seminário de Avaliação das Experiências em Planos Diretores Participativos e de Regularização Fundiária. Blumenau/SC, 2007.
DAU	BACK, Carla Cintia; NOLL, João Francisco; KANENBERG, Priscila; PARZIANELLO, Juliana F.; SCHULT, Sandra Irene Momm; SOUZA, Luiz Alberto de	Oficinas regionais temáticas de planejamento participativo: construindo propostas para o Plano Diretor de Indaial/SC	Seminário de Avaliação das Experiências em Planos Diretores Participativos e de Regularização Fundiária. Blumenau/SC, 2007.
DAU	SCHULT, Sandra Irene Momm	A relação entre a gestão municipal das áreas de preservação permanente e a gestão de recursos hídricos na Bacia Hidrográfica do Rio Itajaí (SC)	APPURBANA 2007 - Seminário Nacional sobre o Tratamento de Áreas de Preservação Permanente em Meio Urbano e Restrições Ambientais ao Parcelamento do Solo. São Paulo/SP, 2007
DAU	FRANK, Beate; SCHULT, Sandra Irene Momm	A complexidade da gestão de recursos hídricos e a experiência profissional dos membros de organismos de Bacia Hidrográfica: uma análise com base na pesquisa Marca D'água e do 8º Simpósio de Hidráulica	XVII Simpósio Brasileiro de Recursos Hídricos. São Paulo/SP, 2007
DAU	KLEIN, Sheila Elisa; OLIVEIRA, Ricardo Rocha de; SILVA, Harrysson Luiz da; JUNGLES, Antônio Edésio, et all.	Conflitos sócio-ambientais na construção civil: estudo de caso em um empreendimento habitacional.	V Simpósio Brasileiro de Gestão e Economia da Construção. 29-31 out. Campinas: Unicamp, 2007.
DAU	KLEIN, Sheila Elisa; ODEBRECHT, Silvia; NOLL, João Francisco, et all.	Construindo e Contribuindo no desenvolvimento sócio-econômico-ambiental de Comunidades – Programa Construir.	VIII Fórum de Extensão Universitária da Acafe, 12-14 set. Criciúma: Unesc, 2007.
DAU	LIMA, Grayce Suelen; SOUZA, Cristiane Mansur de Moraes; LISENBERG, Veraldo; SANTOS, Gilberto F.	Avaliação Do Potencial De Dados Do Sensor Quickbird Para O Planejamento Urbano Regional: Como Etapa Da Avaliação Ambiental Estratégica.	I Mostra Integrada de Pesquisa e Extensão. Blumenau/SC, 2007
DAU	BARBETA, Débora Heloisa; SOUZA, Cristiane Mansur de Moraes; SANTOS, Gilberto F.	Aplicação do Sistema de Informação Geográfica para a Etapa de Cenário Atual na Avaliação Ambiental Estratégica: bairro Itoupava Central (Blumenau – SC) no recorte geográfico de 26º50’51.6” a 26º51’24.0” latitude Sul e 49º03’34.5” a 49º05’30.4” Oeste do Meridiano de Greenwich.	I Mostra Integrada de Pesquisa e Extensão. Blumenau/SC, 2007

DAU	FERREIRA, Gabriela; SOUZA, Cristiane Mansur de Moraes; SANTOS, Gilberto F.	Aplicação do Sistema de Informação Geográfica para a etapa de Cenário Atual na Avaliação Ambiental Estratégica: bairro Itoupava Central (Blumenau, SC) recorte geográfico 26º50'53.1" a 26º51'25.6" latitude Sul e 49º05'30.4" a 49º07'26.3" Meridiano de Greenwich.	I Mostra Integrada de Pesquisa e Extensão. Blumenau/SC, 2007
DAU	ODEBRECHT, Silvia.	Feminina modernidade: o caráter e o autêntico na arquitetura de Lina Bo Bardi.	II Seminário de Produção Arquitetônica Contemporânea no Brasil, 15-17 de ago. (CD-ROOM), São Paulo: USJT, 2007.
DAU	NOLL, João Francisco.	A casa das Canoas: certo por linhas curvas.	II Seminário de Produção Arquitetônica Contemporânea no Brasil, 15-17 de ago. (CD-ROM), São Paulo: USJT, 2007.
DEC	MATOS, Lucio Flavio da Silveira; RUDOLF, Édimo Celso Rudolf; ZENDRON, Décio	Tendências pedagógicas da modernidade à pós-modernidade e os novos desafios do ensino de Engenharia	COBENGE 2007/ XXXV Congresso Brasileiro de Educação em Engenharia. Curitiba/PR, 2007
DEC	CORDERO, Ademar	Previsão de Enchentes do Rio Itajaí-Açu em Gaspar	I Simpósio de Recursos Hídricos do Norte e Centro-Oeste. Cuiabá/MT, 2007
DEC	CORDERO, Ademar	Condições de trabalho dos operadores de caldeira, sob análise da NR 13	X CONEST - Congresso Nacional de Engenharia de Segurança do Trabalho / III CONIEST - Congresso Iberoamericano de Engenharia de Segurança do Trabalho. Florianópolis/SC, 2007
DEC	CORDERO, Ademar	Segurança do trabalho da indústria da construção civil de Brusque sob análise da NR 18	X CONEST - Congresso Nacional de Engenharia de Segurança do Trabalho / III CONIEST - Congresso Iberoamericano de Engenharia de Segurança do Trabalho. Florianópolis/SC, 2007
DEC	PINHEIRO, Adilson; REFOSCO, Julio Cesar; VIBRANS, Alexander Christian	Mapeamento das áreas suscetíveis a escorregamentos em Blumenau/SC, utilizando sistema de informações geográficas	XIII Simpósio Brasileiro de Sensoriamento Remoto. Florianópolis/SC, 2007
DEC	PINHEIRO, Adilson	Uso da água na piscicultura na Bacia do Itajaí/SC: estudo de caso	XXIV Congresso Brasileiro de Engenharia Sanitária e Ambiental. Belo Horizonte/MG, 2007
DEC	PINHEIRO, Adilson	Avaliação da degradação das águas de poços freáticos por agroquímicos na Bacia do Itajaí/SC	XXIV Congresso Brasileiro de Engenharia Sanitária e Ambiental. Belo Horizonte/MG, 2007
DEC	PINHEIRO, Adilson	Avaliação da ocorrência de agroquímicos em águas superfíciais da Bacia do Itajaí/SC	XVII Simpósio Brasileiro de Recursos Hídricos. São Paulo/SP, 2007
DEC	PINHEIRO, Adilson	Avaliação do potencial de lixiviação de agroquímicos na Bacia do Itajaí	XVII Simpósio Brasileiro de Recursos Hídricos. São Paulo/SP, 2007
DEC	PINHEIRO, Adilson	Estudo de escoamento em duas bacias com florestas plantadas, em Caçador/SC	XVII Simpósio Brasileiro de Recursos Hídricos. São Paulo/SP, 2007
DEC	PINHEIRO, Adilson	Aspectos legais dos planos de recursos hídricos de bacia hidrográfica com ênfase na delimitação do perímetro da	XVII Simpósio Brasileiro de Recursos Hídricos. São Paulo/SP, 2007

		unidade do planejamento	
DEC	PINHEIRO, Adilson	Incertezas na determinação do padrão ambiental de substância poluente em curso de água	XVII Simpósio Brasileiro de Recursos Hídricos. São Paulo/SP, 2007
DEET	TOBIAS, Orlando José	Modelagem estatística do algoritmo CSG aplicada para um arranjo adaptativo de antenas	XXV Simpósio Brasileiro de Telecomunicações. Recife/PE, 2007
DEET	TOBIAS, Orlando José	Estudo comparativo e classificação de algoritmos LMS de passo variável	XXV Simpósio Brasileiro de Telecomunicações. Recife/PE, 2008
DEET	TOBIAS, Orlando José	Modelo estocástico para o algoritmo de Shan de passo variável modificado	XXV Simpósio Brasileiro de Telecomunicações. Recife/PE, 2009
DEET	TOBIAS, Orlando José	Análise estatística do algoritmo LMS filtrado modificado	XXV Simpósio Brasileiro de Telecomunicações. Recife/PE, 2010
DEET	TOBIAS, Orlando José	Filtros IFIR inteiramente adaptativos sem efeito de borda	XXV Simpósio Brasileiro de Telecomunicações. Recife/PE, 2011
DEET	TOBIAS, Orlando José	Estudo e modelo estocástico do algoritmo LMS restrito ao ruído de medição	XXV Simpósio Brasileiro de Telecomunicações. Recife/PE, 2012
DEET	TOBIAS, Orlando José	Modelo estatístico do algoritmo LMS de erro filtrado modificado	XXV Simpósio Brasileiro de Telecomunicações. Recife/PE, 2013
DEET	TOBIAS, Orlando José	Algoritmo LMS com atraso e perdas modificado e seu modelo de predição	XXV Simpósio Brasileiro de Telecomunicações. Recife/PE, 2014
DEET	TOBIAS, Orlando José	Filtros FIR adaptativos em cascata: aplicação em filtros IFIR adaptativos	XXV Simpósio Brasileiro de Telecomunicações. Recife/PE, 2015
DEET	CABRAL, Sergio Henrique L.; MEYER, Luiz Henrique	Medição da corrente de fuga em isoladores sujeitos à contaminação salina	XII ERIAC - Encontro Regional Ibero-Americano do CIGRÉ. Foz do Iguaçu/PR, 2007
DEET	KOEHLER, Luiz Alberto	Controle de retenção para sistemas de transporte público	XXI ANPET - Congresso de Ensino e Pesquisa em Transporte. Rio de Janeiro/RJ, 2007
DEET	CABRAL, Sérgio Henrique L.; PEREIRA, Elisete Ternes	Análise experimental do desempenho da bobina de Rogowski para aplicações em sistemas digitais de redes de distribuição de energia elétrica	XII ERIAC - Encontro Regional Ibero-Americano do CIGRÉ. Foz do Iguaçu/PR, 2007
DEF	REFOSCO, Julio Cesar; VIBRANS, Alexander Christian	Estudo de comportamento espectral de alvos e análise multitemporal da região da foz do rio Itajaí - Santa Catarina	XIII Simpósio Brasileiro de Sensoriamento Remoto. Florianópolis/SC, 2007
DEF	REFOSCO, Julio Cesar; CARDOSO, Fabrício Baumgarten	Monitoramento de vegetação da bacia do Itajaí	I Mostra Integrada de Pesquisa e Extensão. Blumenau/SC, 2007
DEF	ELEOTÉRIO, Jackson Roberto; BADIA, Sheila Birkner	Estimativa do tempo de secagem ao ar para madeira de eucalyptus grandis em municípios catarinenses	I Mostra Integrada de Pesquisa e Extensão. Blumenau/SC, 2007

DEF	PINHEIRO, Adilson; BERTOLDI, Jader	Uso da terra na microbacia do Ribeirão Concórdia	I Mostra Integrada de Pesquisa e Extensão. Blumenau/SC, 2007
DEF	VITORINO, Marcelo Diniz; LESSA, Rafael	Levantamento de inimigos naturais associados ao amarelinho tecoma stans no Brasil e na sua área de origem	I Mostra Integrada de Pesquisa e Extensão. Blumenau/SC, 2007
DEF	VITORINO, Marcelo Diniz; SANTOS, Eron Marcus	Teste de especificidade e patogenicidade com prospodium appendiculatum (Uredinales: Pucciniaceae) para o controle biológico do amarelinho - tecoma stans	I Mostra Integrada de Pesquisa e Extensão. Blumenau/SC, 2007
DEF	ELEOTÉRIO, Jackson Roberto; PORN, Fábio	Tratamento térmico da madeira de pinus taeda - variáveis que afetam sua produtividade	I Mostra Integrada de Pesquisa e Extensão. Blumenau/SC, 2007
DEF	SCHORN, Lauri Amândio; REBECCHI, Rodrigo José	Efeitos da repicagem na qualidade de mudas de Cedrela fissilis	I Mostra Integrada de Pesquisa e Extensão. Blumenau/SC, 2007
DEF	VIBRANS, Alexander Christian; TROCOLLI, Thiago Gilli	Manejo de formações secundárias em Blumenau: levantamentos estruturais	I Mostra Integrada de Pesquisa e Extensão. Blumenau/SC, 2007
DEF	REFOSCO, Julio César; ARMENIO, Guilherme de Almeida	SIBI - Sistema de Informações da bacia do Itajaí - O uso de arquivos no formato KML	I Mostra Integrada de Pesquisa e Extensão. Blumenau/SC, 2007
DEF	VITORINO, Marcelo Diniz; DELIBERALI, Ronaldo Maran	Invasão biológica: Aroeira - Schinus terebinthifolius raddi (Anarcadiaceae) como esécie invasora no estado da Flórida - EUA	I Mostra Integrada de Pesquisa e Extensão. Blumenau/SC, 2007
DEF	ELEOTÉRIO, Jackson Roberto; BADIA, Sheila Birkner	Avaliação experimental da secagem ao ar de Eucalyptus grandis	I Mostra Integrada de Pesquisa e Extensão. Blumenau/SC, 2007
DEF	SCHORN, Lauri Amândio; SILVA, Raphael de Gasperi Xavier	Utilização de resíduos industriais na produção de mudas florestais	I Mostra Integrada de Pesquisa e Extensão. Blumenau/SC, 2007
DEF	REFOSCO, Julio Cesar; VIBRANS, Alexander Christian	Uso de sistema de informações geográficas (SIG) para identificação de áreas de recarga de aqüiferos na bacia do Itajaí	XIII Simpósio Brasileiro de Sensoriamento Remoto. Florianópolis/SC, 2007
DEF	VIBRANS, Alexander Christian	Uso de dados hiperespectrais do sendor Hyperion (EO-1) para caracterização espectral de estágios sucessionais da Floresta Ombrófila Densa	XIII Simpósio Brasileiro de Sensoriamento Remoto. Florianópolis/SC, 2007
DEQ	BERTOLI, Savio Leandro; BOOS, Griseldes Fredel	Ação docente dos profissionais da área tecnológica: a realidade da FURB	COBENGE 2007/ XXXV Congresso Brasileiro de Educação em Engenharia. Curitiba/PR, 2007
DEQ	ENDER, Laercio; PALMA, Marcia Brandão	Determinação de parâmetros de processo de um biorreator de coluna por fermentação em estado sólido para produção de xilanases	SINAFERM 2007 - XVI Simpósio Nacional de Bioprocessos. Curitiba/PR, 2007
DEQ	ENDER, Laercio	Implantação de estratégias de controle multivariável em reator de pirólise	VII Congresso Brasileiro de Engenharia Química em Iniciação Científica. São Carlos/SP, 2007

DEQ	TAVARES, Lorena Benathar Ballod	Avaliação da rotulagem de alimentos fracionados em supermercados de Blumenau/SC	IX Encontro Regional Sul de Ciência e Tecnologia de Alimentos. Curitiba/PR, 2007
DEQ	BUCCI, Doris Zwicker; TAVARES, Lorena Benathar Ballod	Embalagens de PHB para uso em alimentos lácteos	IX Encontro Regional Sul de Ciência e Tecnologia de Alimentos. Curitiba/PR, 2007
DEQ	TAVARES, Lorena Benathar Ballod	Aspectos sanitários do serviço de venda ambulante de cachorro-quente de Blumenau/SC	IX Encontro Regional Sul de Ciência e Tecnologia de Alimentos. Curitiba/PR, 2007
DEQ	BUCCI, Doris Zwicker; TAVARES, Lorena Benathar Ballod	Aceitação da substituição do leite por extrato de soja em sobremesa tipo pudim	7º Simpósio Latino Americano de Ciência de Alimentos. Campinas/SC, 2007
DEQ	BUCCI, Doris Zwicker; TAVARES, Lorena Benathar Ballod	Avaliação sensorial e perfil do consumidor para preparações culinárias a base de pescado	8º Simpósio Latino Americano de Ciência de Alimentos. Campinas/SC, 2007
DEQ	TAVARES, Lorena Benathar Ballod	Produção de pão empregando a farinha obtida de resíduos do processamento de Palmeira-Real-da-Austrália	9º Simpósio Latino Americano de Ciência de Alimentos. Campinas/SC, 2007
DEQ	BUCCI, Doris Zwicker	Sustainable packaging design model	14th ISPE - International Conference on Concurrent Engineering. São José dos Campos/SP, 2007
DEQ	BUCCI, Doris Zwicker	Análise sensorial e perfil do consumidor de moqueca de cação à baiana	I Mostra Integrada de Pesquisa e Extensão. Blumenau/SC, 2007
DEQ	BUCCI, Doris Zwicker	Concepção de um modelo de chinelo ambientalmente correto para a fabricante mundial de produtos esportivos Adidas	I Mostra Integrada de Pesquisa e Extensão. Blumenau/SC, 2007
DEQ	BUCCI, Doris Zwicker	Avaliação sensorial de pudim sabor morango e chocolate elaborado com extrato de soja	I Mostra Integrada de Pesquisa e Extensão. Blumenau/SC, 2007
DEQ	BUCCI, Doris Zwicker	Carteira mágica: incentivo às crianças aprender brincando	I Mostra Integrada de Pesquisa e Extensão. Blumenau/SC, 2007
DEPD	BASTOS, André Luis Almeida; BORBA, J. T.	Gerenciamento da Melhoria da Qualidade na Organização: da Avaliação ao Plano De Ação.	Anais do XVII Encontro Nacional de Engenharia de Produção 2007
DEPD	CARPENTER, Deyse E. O. S. ; PRADO, L. M. B.	Corrosion Resistance of a Novel Concrete Mix.	UK Corrosion 2007/48th Corrosion Science Symposium 2007, 2007. v. 1. p. 1-50
DEPD	CARPENTER, Deyse E. O. S. ; FARR, J. P.	A Preliminary Study of the Electrodeposition of a Zn-Co Alloy onto a Mild Steel Rotating Electrode	Transactions of the Institute of Metal Finishing, 2007
DEPD	LEMOS, Roselie de Faria	Soluções de Inovação em Design.	Anais do 4º Congresso Internacional de Pesquisa em Design, 2007, Rio de Janeiro
DEPD	ODEBRECHT, Clarisse. ; LORGUS, Alexandra L.	A produção consciente de equipamentos e o meio ambiente de trabalho: controle de ruídos na fonte.	Anais do 7 ERGODESIGN I 2007. Balneário Camboriu : NPDesign/UNIVALI-SC, 2007.
DEPD	ODEBRECHT, Clarisse. ; LORGUS, Alexandra L.	Universidade e órgãos de classe: conflito ou cooperação?	Anais do XXXV Congresso Brasileiro de Educação em Engenharia, 2007, Curitiba
DEPD	ODEBRECHT, Clarisse. ; LORGUS, Alexandra L.	O profissional de engenharia como professor orientador: a questão dos trabalhos de conclusão de curso.	Anais do XXXV Congresso Brasileiro de Educação em Engenharia, 2007, Curitiba.

DEPD	ODEBRECHT, Clarisse. ; LORGUS, Alexandra L.	A infortunística sob a tutela do direito ambiental: uma nova perspectiva.	Anais do 24 Congresso Brasileiro de Engenharia Sanitária e Ambiental, 2007, Belo Horizonte.

Tabela 14f - Artigos publicados (artigo em jornal) por departamento

Depto	Autor(es)	Título da publicação	Veículo	Data
DEQ	BARROS, Antonio André Chivanga; MEIER, Henry França	Thermal fluid dynamics analysis of gas-liquid flow on a distillation sieve tray	Chemical Engineering Journal	2007
DAU	NOLL, João Francisco	A casa de Niemeyer	Jornal A Notícia	2007

Tabela 14g – Dissertações de Mestrado defendidas na FURB

DEPTO	AUTOR	TÍTULO	DATA
Mestrado em Engenharia Ambiental	Maria Amélia Pellizzetti	Aplicabilidade do modelo proposto pela Agência Nacional de Águas (ANA) para compensações financeiras por benefícios ambientais e sua adequação às condições da Bacia do Itajaí, SC	28/02/2007
Mestrado em Engenharia Ambiental	Mário Júnior Saviato	Subsídios ao estabelecimento de vazões ecológicas na Bacia do Itajaí: Estudo da relação das espécies Bryconamericus microcephalus (Characidae) e Geophagus brasiliensis (Cichlidae), e a Hidrodinâmica Fluvial	08/03/2007
Mestrado em Engenharia Ambiental	Carolina Nilsen Vianna Bittencourt	Cultivo Axênico de Shiitake (Lentinula edades) em resíduos do processamento da Palmeira Real da Austrália (Archontophoenix Alexandre)	28/03/2007
Mestrado em Engenharia Ambiental	Eduardo Adenesky Filho	Resíduo agroindustrial da Palmeira Real da Austrália Archontophoenix Alexandre H. Wendl e Drude como componente para substrato de espécies ornamentais	30/03/2007
Mestrado em Engenharia Ambiental	Charles Tomás Steyer	Educação Ambiental: Identificação das situações de risco de deslizamento pela comunidade da Velha Grande, Blumenau, SC	09/04/2007
Mestrado em Engenharia Ambiental	André Silveira Rosa	Estudo do efeito do corte raso em florestas de Pinus e comparativos com floresta nativa, sobre o escoamento da água, na região de Caçador, SC	11/04/2007
Mestrado em Engenharia Ambiental	Priscila Dionara Krambeck Braun	Desenvolvimento e validação de um indicador da capacidade de armazenamento de água na Bacia do Rio Itajaí, SC	28/05/2007
Mestrado em Engenharia Ambiental	Fabiana de Carvalho Rosa	Estudo do potencial de degradação por pesticidas das águas da Bacia do Rio Itajaí	05/06/2007
Mestrado em	Neri Antônio Zanferari	Percepção sobre o uso de agrotóxicos na região da Associação dos Municípios do Alto Uruguai	22/06/2007

Engenharia Ambiental		Catarinense - AMAUC	
Mestrado em Engenharia Ambiental	Sidnei Luciano Raduenz	Análise de conservação de energia elétrica nas indústrias do setor metal-mecânico do Alto Vale do Itajaí	27/07/2007
Mestrado em Engenharia Ambiental	Rosita Maria Pamplona Harbs	Compostagem de resíduos de abatedouro de aves e da indústria de arroz, madeira e palmito	27/07/2007
Mestrado em Engenharia Ambiental	André Luiz Buss	Contribuições ao manejo integrado de pragas da Palmeira Real da Austrália Archontophoenix Spp. (Arecaceae) na região do Vale do Itajaí em Santa Catarina	03/08/2007
Mestrado em Engenharia Ambiental	Francieli Stano	Estabelecimento inicial de espécies florestais nativas indicadas para a recuperação de ambientes fluviais na Bacia do Itajaí/SC sob diferentes espaçamentos e condições pedológicas	30/08/2007
Mestrado em Engenharia Ambiental	João Carlos de Souza	Avaliação do transporte de agroquímicos no perfil do solo, sob diferentes tipos de culturas	24/09/2007
Mestrado em Engenharia Ambiental	Andréa Luiza Kleis Pereira	Interpretação da paisagem da Bacia do Rio Canhamduba no município de Itajaí, SC	20/11/2007
Mestrado em Engenharia Ambiental	Rubens Ferrari	Reuso do efluente do processo de mercerização no tingimento de malha de algodão	26/11/2007
Mestrado em Engenharia Ambiental	Giane Roberta Jansen	Interpretação ambiental e evolução da paisagem das situações de risco de escorregamento no município de Blumenau, SC	07/12/2007
Mestrado em Engenharia Ambiental	Amanda Doubrawa	A crise de água e sua possível relação com os parcos remanescentes florestais na região Oeste do Estado de Santa Catarina	18/12/2007
Mestrado em Engenharia Ambiental	Eliane Ana Witt	Aspectos da aplicação de agrotóxicos na região da Secretaria de Desenvolvimento Regional de São Miguel do Oeste, SC	19/12/2007

Tabela 14h – Eventos promovidos por departamento

Depto	Título do evento	Tipo de evento	Período	Participantes
DEPD	Seminário sobre Sistemas de Gestão - Uma comparação entre Brasil e Alemanha	Seminário	19/03/2007 a 20/03/2007	53
DAU	XII Semana Acadêmica de Arquitetura e Urbanismo	Palestras e Oficinas	set/07	200
DAU	Comemoração referente aos 15 anos do curso de Arquitetura e Urbanismo da FURB e o dia do Arquiteto	Coquetel	dez/07	200
DAU	Seminário de Avaliação das Experiências em Planos Diretores Participativos e de Regularização Fundiária	Seminário	out/07	300
DAU	Como eu vi Niemeyer	Exposição Fotográfica	nov/07	100
DAU	Planos e Projetos da Secretaria Municipal de Planejamento Urbano para a cidade de Blumenau	Debate	ago/07	93
DEET	Congresso Brasileiro de Eletrônica de Potência	Congresso	30/09/2007 a 04/10/2007	300
DEET	Macau, UMAC e a área de Tecnologia - Palestarnte Prof. Miguel Gomes da Costa Júnior	Palestra	25 e 26/06/2007	30
DEET	Web Mining e Web Semântica – Tecnologia em internet - Palestarnte Prof. Miguel Gomes da Costa Júnior	Palestra	26 e 26/06/2007	20
CCT	Norma NR-10 - Eletricidade	Palestra	4/10/2006	120

Tabela 14i – Infra-estrutura laboratorial por departamento a que está vinculada

Depto	Laboratório	Finalidade	Sala
DEC	Fundações e Estruturas	Ensino, Pesquisa e Extensão	C-006 - Campus II
DEC	Hidráulica e Mecânica dos Fluídos	Ensino, Pesquisa e Extensão	C-010 - Campus II
DEC	Geologia da Engenharia	Ensino, Pesquisa e Extensão	C-007 - Campus II
DEC	Materiais de Construção Civil	Ensino, Pesquisa e Extensão	C-005 - Campus II
DEC	Topografia	Ensino, Pesquisa e Extensão	G-009 - Campus II
DEC	EPEC	Ensino, Pesquisa e Extensão	C-008 - Campus II
DEF	Geoprocessamento e Sensoriamento Remoto	Ensino, Pesquisa e Extensão	G-100 - Campus II
DEF	Dendrologia	Ensino, Pesquisa e Extensão	H-03 - Campus II
DEF	Proteção Florestal - LAMPF	Ensino, Pesquisa e Extensão	Campus VI - Gaspar
DEF	Laboratório de Secagem da Madeira - LAPIM	Ensino, Pesquisa e Extensão	Campus VI - Gaspar
DEF	Laboratório Multiuso	Ensino, Pesquisa e Extensão	H-015 - Campus II

DEF	Laboratório de Inventário e Monitoramento Florestal	Ensino, Pesquisa e Extensão	G-100 - Campus II
DAU	Observatório do Desenvolvimento Regional	Pesquisa e Extensão	GA-004 - Campus I
DAU	Núcleo de Estudos Urbanos e Regionais	Pesquisa e Extensão	GA-008 - Campus I
DAU	Geoprocessamento e Sensoriamento Remoto Aplicado à Análise Ambiental	Pesquisa	GA-010 - Campus I
DAU	Atelier e Maquetaria	Ensino	GA-007 - Campus I
DAU	Laboratório de Conforto Ambiental	Ensino	GA-206 - Campus I
DAU	Laboratório de Habitação	Ensino	GA-103 - Campus I
DAU	Laboratório de Projetação	Ensino	GA-101 - Campus I
DAU	Núcleo de História da Arquitetura	Ensino	GA-202 - Campus I
DEPD	Engenharia de Materias	Ensino	C-002 - Campus II
DEET	Propagação e Antenas	Ensino e Pesquisa	F-102-B - Campus II
DEET	Laboratório de Alta Tensão	Ensino, Pesquisa e Extensão	Bloco F - Campus II
DEET	Laboratório de Automação e Controle	Ensino e Pesquisa	F-003 - Campus II
DEET	Laboratório de Circuitos Elétricos	Ensino e Pesquisa	F-100 - Campus II
DEET	Laboratório de Eletrônica	Ensino, Pesquisa e Extensão	F-104 - Campus II
DEET	Laboratório de Eletrônica de Potência	Ensino, Pesquisa e Extensão	F-102-A - Campus II
DEET	Laboratório de Máquinas Elétricas	Ensino, Pesquisa e Extensão	F-001 - Campus II
DEET	Laboratório de Qualidade de Energia	Ensino, Pesquisa e Extensão	F-004 - Campus II
DEET	Laboratório de Telecomunicações	Ensino, Pesquisa e Extensão	F-106 - Campus II
DEET	Laboratório de Redes Convergentes - LARCONV	Ensino	F-200 - Campus II
DEQ	Laboratório de Operações Unitárias e Reatores Químicos	Ensino e Pesquisa	I-104 - Campus II
DEQ	Laboratório de Fenômenos de Transporte	Ensino e Pesquisa	I-105 - Campus II
DEQ	Laboratório de Engenharia Têxtil	Ensino	I-200 - Campus II
DEQ	Laboratório de Pesquisa	Pesquisa	I-201 - Campus II
DEQ	Laboratório de Fluidodinâmica Computacional	Pesquisa	I-204 - Campus II
DEQ	Laboratório de Controle de Processos	Ensino e Pesquisa	I-205 - Campus II
DEQ	Laboratório de Verificação e Validação	Ensino	I-206 - Campus II
DEQ	Laboratório de Processamento de Alimentos	Ensino	I-300 - Campus II
DEQ	Laboratório de Engenharia Bioquímica	Ensino e Pesquisa	I-301 - Campus II
DEQ	Laboratório de Projetos e Simulação de Processos	Ensino e Pesquisa	I-402 - Campus II

DEQ	Laboratório de Termodinâmica	Ensino	I-404 - Campus II
CCT	Laboratório de Computação Científica	Ensino e Pesquisa	Bloco G - Campus II

Tabela 14j – Pesquisas realizadas no centro

Depto	Área	Título	Coordenador	Pesquisadores	Órgão Financiador	Início	Término
DEC	Arquitetura e Engenharia Civil	Casa modelo de placas cimentícias de madeira mineralizada	Ademar Cordero	Lucio Flávio da Silveira Matos, Ralf Klein, Clarisse Odebrecht, Sheila Elisa Scheidemantel Klein, Paulo Oscar Baier, João Francisco Noll, Silvia Odebrecht, Roberto Fasanaro, Helio Flavio Vieira	FINEP	2005	2008
DEC		Dinâmica da poluição por agroquímicos na bacia do Itajai	Adilson Pinheiro	Marcos Rivail da Silva; Alexander Christian Vibrans	Universal /CNPq	2005	2007
DEC		Rede de pesquisa em bacias representativas e experimentais no bioma da Mata Atlântica, na Região Sul do Brasil	Adilson Pinheiro	Alexander Christian Vibrans; Marcos Rivail da Silva; José Alexandre Borges Valle	FINEP	2007	2008
DEC		Indicadores e modelos para diagnóstico da poluição agrícola em bacias hidrográficas	Adilson Pinheiro		CT-Hidro/CNPq	2006	2009
DEC		Análise da influência da ocupação do solo sobre o transporte de agroquímicos	Adilson Pinheiro		PIBIC/CNPq	2007	2008
DAU		Sistema de avaliação da qualidade na arquitetura - metodologia para avaliação do controle solar e do uso da luz natural em aberturas	Amilcar José Bogo		Interno	2005	2008
DAU		Sub-projeto: arquitetura sustentável: banco de dados sobre edificações, insumos, materiais, sistemas construtivos e prediais ambientalmente adequados	Amilcar José Bogo		PIPe/Art. 170 - FURB	2007	2008
DAU		Distribuição Espacial das Redes de Subcontratação em Blumenau-SC, bairro Fortaleza	Claudia Araripe Freitas Siebert		PIPe/Art. 170 - FURB	2007	2008
DAU		Evolução da rede urbana de Santa Catarina	Claudia Araripe Freitas		PIBIC/FURB	2007	2008

			Siebert				
DAU	Ciências Sociais Aplicadas	Distribuição Espacial das Redes de Subcontratação no Vale do Itajaí - SC.	Claudia Araripe Freitas Siebert		PIPe/ Art. 170 - FURB	2007	2008
DAU	Planejamento Urbano	Estudo metodológico de Análise Ambiental Integrada como subsídio para o Plano Diretor (2006) de Blumenau (SC).	Cristiane Mansur de Moraes Souza	Gilberto Friedenreich dos Santos	Interno	2004	2010
DAU	Planejamento Urbano	Aplicação do Sistema de Informação Geográfica para a Etapa de Cenário Atual na Avaliação Ambiental Estratégica: bairro Fidélis (Blumenau, SC) recorte geográfico de 26º 50'51.6" a 26º 51'24.0" latitude Sul e 49º03'34.5" a 49º 05'30.4" Oeste do Meridiano de Greenwich.	Cristiane Mansur de Moraes Souza		PIPe/ Art. 170 - FURB	2007	2008
DAU	Planejamento Urbano	Aplicação do Sistema de Informação Geográfica para a etapa de Cenário Atual na Avaliação Ambiental Estratégica: bairro Itoupava Central (Blumenau - SC) no recorte geográfico 26º 50' 53.1" a 26º 51' 25.6" latitude Sul e 49º 05' 30.4" a 49º 07' 26.3" Oeste do Meridiano de Greenwich.	Cristiane Mansur de Moraes Souza		PIPe/ Art. 170 - FURB	2007	2008
DAU	Planejamento Urbano	Diagnóstico de Potencialidades economico ambientais para o desenvolvimento regional: o caso da área de abrangencia do parque nacional da serra do Itajaí (SC)	Cristiane Mansur de Moraes Souza	Gilberto Friedenreich dos Santos	Interno	2007	2009
DAU	Planejamento Urbano	Avaliação do potencial de dados do sensor quickbird para o planejamento urbano regional: como etapa da avaliação ambiental estratégica	Cristiane Mansur de Moraes Souza		PIBIC/CNPq	2007	2008
DAU		Arquitetura Moderna: identificação e caracterização paisagística do Genius Loci em residências edificadas entre 1950 e 1970 no município de Blumenau, SC.	João Francisco Noll		PIPe/Art. 170	2007	2008
DAU		Arquitetura Moderna: identificação e caracterização paisagística do Genius Loci em residências unifamiliares edificadas entre as décadas de 1950 e 1970 no município de Blumenau, SC.	João Francisco Noll		PIBIC/CNPq	2007	2008
DAU		Análise das condições de acessibilidade no ambiente urbano da àrea central de Blumenau	Luiz Alberto de Souza		PIPe/Art. 170	2007	2008
DAU		Morfologia urbana dos assentamentos populares: a produção informal do mercado de terras em Blumenau	Luiz Alberto de Souza		PIPe/Art. 170	2007	2008
DAU		Mapeamento do fenômeno da irregularidade urbana	Luiz Alberto de Souza		PIBIC/FURB	2007	2008

		em Blumenau					
DAU		A gestão municipal das áreas de preservação permanente urbanas ao longo dos cursos de água nas sub-bacias dos rios Itajaí do sul e Oeste.	Sandra Irene Momm Schult		PIBIC/CNPq	2007	2008
DAU		A gestão municipal das áreas de preservação permanente urbanas ao longo dos cursos de água nas sub-bacias dos rios Itajaí do norte e Benedito	Sandra Irene Momm Schult		PIBIC/FURB	2007	2008
DAU		A gestão municipal das APPS – áreas de preservação permanente urbanas ao longo dos cursos de água na sub-bacia do rio Itajaí-Açu	Sandra Irene Momm Schult		PIPe/Art. 170	2007	2008
DAU		A definição de critérios técnicos para intervenção em APPS – áreas de preservação permanentes urbanas em área de recuperação do Projeto Piava	Sandra Irene Momm Schult		PIPe/Art. 170	2007	2008
DAU		Arquitetura Moderna: identificação e caracterização morfológica e funcional de edifícios residenciais edificados entre 1950 e 1970 no município de Blumenau, SC	Silvia Odebrecht		PIPe/Art. 170	2007	2008
DAU		A influência da Arquitetura Moderna na obra do arquiteto Egon Belz	Silvia Odebrecht		PIPe/Art. 170	2007	2008
DAU		A tipologia do pátio na arquitetura moderna em Blumenau	Silvia Odebrecht		PIBIC/FURB	2007	2008
DEPD		Avaliação da adequação ergonômica de postos de trabalho de escritórios em Blumenau	Clarisse Odebrecht		PIBIC/FURB	2007	2008
DEF		Inventário Florístico-Florestal da Floresta Ombrófila Mista e Estacional Decidual de Santa Catarina	Alexander Christian Vibrans	Moacir Marcolin; Lucia Sevegnan	FNMA	2006	2008
DEF		Monitoramento de estiagens e discriminação sazonal de classes de cobertura da terra na bacia do Itajaí em imagens MODIS Terra	Alexander Christian Vibrans		PIBIC/FURB	2007	2008
DEF		Estudo da volumetria de espécies arbóreas de formação florestais secundárias em Blumenau	Alexander Christian Vibrans		PIPe/Art. 170	2007	2008
DEF		Estrutura de comunidade arbóreo-arbustiva: base para estudos de longa duração em floresta - encosta direita (sul): ampliação da amostra no Parque São Francisco em Blumenau	Alexander Christian Vibrans		PIPe/Art. 170	2007	2008
DEF		Estruturação de um Modelo Econômico para a Análise de Empresas Prestadoras de Serviço de Colheita e Transporte de Madeira.	Dagoberto Stein de Quadros		Interno	2005	2008
DEF		Determinação e ajuste de isotermas de sorção	Jackson Roberto Eleoterio		PIPe/Art. 170	2007	2008

DEF		Qualidade de mudas florestais	Lauri Amandio Schorn	Tatiele Anete Bergamo Fenilli	Interno	2007	2010
DEF		Tolerância à secagem e ao armazenamento de sementes de Luehea divaricata Martius & Zucarini e Cabralea canjerana (Vellozo) C. Martius	Lauri Amandio Schorn		PIPe/Art. 170	2007	2008
DEF		Efeitos da mudança de recipiente na qualidade de mudas de Luehea divaricata Martius & Zucarini e Schinus terebinthifolius Raddi	Lauri Amandio Schorn		PIPe/Art. 170	2007	2008
DEF		Genetic Survey of Strawberry Guava and Tectococcus ovatus in Brazil	Marcelo Diniz Vitorino		USA Forest Service	2004	2007
DEF		Projeto África do Sul	Marcelo Diniz Vitorino		PPRI-África do Sul	2006	2007
DEF		Gratiana gramineae potencial agente de controle de Joa amarelo - Solanum viarum	Marcelo Diniz Vitorino		Convênio com Univ. da Flórida	2005	2007
DEF		Influência do uso de rejeito de caldeira na produção de mudas de eucalipto	Tatiele Anete Bergamo Fenilli		PIPe/Art. 170	2007	2008
DEET	Engenharia Elétrica e Telecomunicações	Plataforma Computacional de Análise de Sistemas de Aterramento em Linhas de Transmissão e Distribuição.	Hugo A Domínguez	Adroaldo Raizer, Thair IbrahimAbdel H. Mustafá, Alexandre Dalla Rosa	ANEEL/CELESC	2006	2008
DEET		Desenvolvimento de metodologias e estudos de avaliação dos parâmetros de qualidade de energia na rede de distribuição, com ênfase no PRODIST	Elisete Ternes Pereira	Sergio Henrique L. Cabral; Hugo Armando Dominguez Almaguer; Juliano Bachmann; Luis Fernando do Nascimento Passos; Moacir Wendhausen; Policarpo Batista Uliana; Régis Evaloir da Silva	ANEEL/CELESC	2007	2008
DEET		TPC Eletro-Óptico para Monitoração de Linhas de 500kV	Elisete Ternes Pereira	Sergio Henrique L. Cabral	ANEEL	2007	2009
DEET		Melhoria do desempenho do aterramento elétrico das estações de telecomunicações das subestações de energia	Hugo Armando Dominguez Almaguer	Marcelo Grafulha Vanti; Sergio Henrique L. Cabral;	ANEEL/CELESC	2007	2008

				Thair Ibrahim Abdel H. Mustafá; Adroaldo Raizer; Alexandre Dalla Rosa			
DEET		Modelagem numérica de dispositivos supressores de transientes utilizados nos sistemas de distribuição de energia elétrica	Hugo Armando Dominguez Almaguer		PIBIC/CNPq	2007	2008
DEET		Modelagem numérica de topologias de aterramento elétrico impulsivo	Hugo Armando Dominguez Almaguer		PIPe/Art. 170	2007	2008
DEET		Estudo e Caracterização da Contaminação Salina em Sistemas Isolantes de Linhas de Transmissão e de Distribuição da Região Litorânea de Santa Catarina	Luiz Henrique Meyer		CT-Energ/CNPq	2007	2009
DEET		Desenvolvimento de um Sistema de Monitoramento de Contaminação em Isoladores de Linhas de Transmissão e Distribuição	Luiz Henrique Meyer	Thair Ibrahim Abdel Mustafá, Fábio Luis Perez, Altamir Ronsani Borges, Sérgio Henrique L. Cabral	ANEEL/CELESC	2007	2008
DEET		Caracterização de Materiais Ferromagnéticos:modelagem, aplicações, experimentação e eficiência energética	Marcelo Grafulha Vanti	João Pedro Assupção Bastos; Nelson Sadowski; Patrick Kuo-Peng; Nelson Jhoe Batistela; Renato Carlson; Walter Pereira Carpes Junior; Hugo Armando Dominguez Almaguer; Sergio Henrique L. Cabral; Ricardo Jose de Oliveira Carvalho; Elisete Ternes Pereira	FAPESC	2004	2007
DEET		Algoritmos de processamento adaptativo aplicados a conjunto de antenas	Marcelo Grafulha Vanti		PIPe/Art. 170	2007	2008
DEET		Filtros adaptativos aplicados ao controle ativo de ruído acústico e vibrações	Orlando Jose Tobias		Universal /CNPq	2006	2008
DEET		Algoritmos adaptativos: modelagem estatística, projeto de novos algoritmos e aplicações	Orlando Jose Tobias		CNPq/Produtividade em Pesquisa	2007	2010

DEET		Filtragem Ativa em Sistemas Industriais	Ricardo Jose de Oliveira Carvalho		Interno	2007	2009
DEET		Um Estudo para Determinação da Posição Ótima de Supressores de Surto, a serem instalados na Rede de Baixa Tensão de Alimentadores de Distribuição	Thair Ibrahim Abdel H. Mustafa	Hugo Armando Dominguez Almaguer, Luiz Henrique Meyer, Adroaldo Raizer	ANEEL/CELESC	2007	2008
DEET		Estudo de conversores estáticos para acionamento de máquinas elétricas	Adriano Péres	Sergio Vidal Garcia Oliveira, Altamir Borges	Interno	2006	2010
DEQ		Pirolise de Resíduos Classe I	Amilcar Odinir Stinghen	Antonio Andre Chivanga Barros; Atilano Antonio Vegini; Edelberto Luiz Reinehr; Henry França Méier; Pablo Rosendo Yunes; Laercio Ender; Savio Leandro Bertoli	FINEP	2007	2009
DEQ		Conexão de Saberes: Das Ciências à Tecnologias, CONECTE	Antonio Andre Chivanga Barros	Marcia Brandão Palma Lorena Benathar Ballod Tavares; Griseldes Fredel Boos; Savio Leandro Bertoli; José Alexandre Borges Valle; Edelberto Luiz Reinehr; Orlando Jose Tobias; Elisete Ternes Pereira; Altamir Ronsani Borges; Marcelo Grafulha Vanti; Palmira Teixeira Ribeiro Rizzo; Elcio Schuhmacher; Ivone Gohr Pinheiro; Simone Leal Schwertl; David Hulse	FINEP	2007	2009
DEQ		Desenvolvimento de estratégias metodológicas para purificação do glicerol do resíduo da produção do	Antonio Andre Chivanga Barros	Guilherme Paladini de Souza	PIBIC/CNPq	2007	2008

		biodiesel					
DEQ		Desenvolvimento de metodologias para caracterização físico-química de biodiesel	Antonio Andre Chivanga Barros	Renato Soccol Junior	PIBIC/FURB	2007	2008
DEQ		Implementação de estratégias de purificação do Biodiesel residual e procedimentos experimentais para recuperação e purificação do reagente em excesso usado no processo de transesterificação	Antonio Andre Chivanga Barros	Anna Karolyn Androczeczem Netto	PIPe/Art. 170	2007	2008
DEQ		Estudo da viabilidade técnica e científica separação e purificação dos produtos do craqueamento térmico do resíduo gorduroso	Antonio Andre Chivanga Barros	Patricia Chiminelli	PIPe/Art. 170	2007	2008
DEQ		Interação de embalagem de PHB em iogurte e leite fermentado	Doris Zwicker Bucci	Julia Serpa	PIPe/Art. 170	2007	2008
DEQ		Estudo de validação numérica do escoamento fluidodinâmico em ambientes confinados - regime de escoamento em convecção mista	Edelberto Luiz Reinehr	Dhiego Anderson Duarte	PIPe/Art. 170	2007	2008
DEQ		Simulação da dispersão de compostos orgânicos voláteis em postos de combustíveis	Edelberto Luiz Reinehr	Michel Alexander Jost	PIPe/Art. 170	2007	2008
DEQ		Estudos de fluidodinâmica computacional com o código CFX: geração de malhas numéricas tridimensionais	Henry França Meier	Moacir Deretti Junior	PIPe/Art. 170	2007	2008
DEQ		Estudo numérico sobre o escoamento Gás-Sólido em Ciclones	Henry França Meier	Felipe Vanderlinde	PIPe/Art. 170	2007	2008
DEQ		Viabilidade arquitetônica, de materiais e econômica do aproveitamento de água de chuva	José Alexandre Borges Valle	Suleima Tomasi	PIBIC/CNPq	2007	2008
DEQ		Avaliação de lodo efluente da indústria têxtil para adsorção de corantes	José Alexandre Borges Valle	Letícia Weissenberg	PIBIC/FURB	2007	2008
DEQ		Sintetização e ultrafiltração de água de chuva	José Alexandre Borges Valle	Adilvo Ferrari	PIPe/Art. 170	2007	2008
DEQ		Aproveitamento de água de chuva	José Alexandre Borges Valle	Ivone Gohr Pinheiro	Interno	2007	2008
DEQ		Aproveitamento de resíduos sólidos de uma indústria de papel reciclado	José Alexandre Borges Valle	Ivone Gohr Pinheiro	Interno	2006	2010
DEQ		Desenvolvimento de estratégias de otimização, identificação e controle não-linear baseadas em redes neurais	Laercio Ender		Interno	2007	2012
DEQ		Potencial biotecnológico de duas linhagens de fungos basidiomicetos do gênero pycnoporus	Lorena Benathar Ballod Tavares	Gladys Rosane Thomé Vieira; Alessandro Guedes; Joseani	FINEP	2006	2008

				Borderes; Alessandra Costa			
DEQ		Potencial biotecnológico de fungos basidiomicetos para a área farmacêutica e de alimentos	Lorena Benathar Ballod Tavares	Hernán Terenzi; Gladys Rosane Thomé Vieira; Alessandro Guedes	Interno	2007	2008
DEQ		Produção axênica do fungo Lentinula boryana em resíduos do processamento da Palmeira-Real-da-Austrália	Lorena Benathar Ballod Tavares	Flaviana Maria Marques	PIPe/Art. 170	2007	2008
DEQ		Perfil protéico e reconhecimento da atividade antibacteriana de células e extratos de Pycnoporus sanguineus	Lorena Benathar Ballod Tavares	Alessandra Costa	PIPe/Art. 170	2007	2008
DEQ		Produção de biomassa liofilizada de Vibrio fischeri para ensaios ecotoxicológicos	Lorena Benathar Ballod Tavares		FAPESC	2007	2008
DEQ		Genoprot RPSC	Lorena Benathar Ballod Tavares	Marcia Brandão Palma Alessandro Guedes; Gladys Rosane Thomé Vieira	FINEP	2006	2008
DEQ		Produção de enzimas e insumos em biorreator por fermentação em estado sólido	Marcia Brandão Palma	Laercio Ender; Lorena Benathar Ballod Tavares	Interno	2004	2008
DEQ		Utilização de resíduo pós-fermentação em estado sólido como agente de enriquecimento de solo para cultivo de espécies vegetais	Marcia Brandão Palma	Fabíola Maria Testoni	PIBIC/CNPq	2007	2008
DEQ		Utilização de glucoamilase produzida por fermentação em estado sólido para modificação enzimática de amido	Marcia Brandão Palma	Simone Marli da Cunha	PIPe/Art. 170	2007	2008
DEQ		Análise proteômica de Rhizopus oryzae e de glucoamilase provenientes de fermentação em estado sólido	Marcia Brandão Palma	Denise Bahr	PIPe/Art. 170	2007	2008
DEQ		Determinação de parâmetros necessários na modelagem e simulação do processo de secagem de madeira serrada.	Savio Leandro Bertoli	Jackson Roberto Eleoterio; José Alexandre Borges Valle	Interno	2007	2008
DEQ		Estudo do movimento transiente de objetos esféricos pelo método LB - SFP	Savio Leandro Bertoli	Antonio Gaspar Gerent Junior	PIPe/Art. 170	2007	2008

Tabela 14k – Projetos de extensão desenvolvidos pelo centro

Projeto	Procedência	Coordenação	Data	Co-partícipes	Tipo do evento	Orçamento	Participantes
Observatório do Desenvolvimento Regional	DAU	Cláudia Araripe Freitas Siebert	08/2007 à 12/2008	Nazareno Loffi Schmoeller	Extensão		
CONSTRUIR: Assessoria e serviços técnicos para associações comunitárias do município de Blumenau	DAU	João Francisco Noll	03/2007 à 10/2008	Silvia Odebrecht, Thair Ibrahim Abdel Mustafá, Fred Duerck Wachholz, Erwin Hugo Ressel Filho, Carla Cintia Back, Sheila Elisa Scheidemantel Klein e Ralf Klein	Extensão		
Assessoria aos municípios no âmbito das políticas urbanas e regionais	DAU	Luiz Alberto de Souza	03/2007 à 11/2008	Carla Cintia Back, Cláudia Araripe Freitas Siebert, João Francisco Noll, Sandra Irene Momm Schult e Julio Cesar Refosco	Extensão		
Assessoria e capacitação em planejamento urbano participativo	DAU	Luiz Alberto de Souza	03/2007 à 02/2009		Extensão		
Manejo do palmiteiro em pequenas propriedades rurais	DEF	Moacir Marcolin	08/2007 à 12/2008	Erwin Hugo Ressel Filho e Tatiele Anete Bergamo Fenilli	Extensão		
ARBORETO	DEF	Rubens Marschalek e Lauri Schorn	dez/07	Agricultor Pedro Deretti, alunos, profª Tatiele, Klabin e Epagri	Unidade de Observação		
Curso de Perícia Ambiental	DEF	Erwin Hugo Ressel Filho		Fund. Fritz Müller	Curso		
Quatro +	DEPD	Carina Henkels	08/2007 à 12/2008		Extensão		

14.3 Recursos humanos

Tabela 14l – Recursos humanos

CCT	Nº de servidores		Horas semanais		Média h.semanais / servidor	
	I Sem.	II Sem.	I Sem.	II Sem.	I Sem.	II Sem.
Professor	114	114	3.020	3.051	26,49	26,76
Técnico-Administrativo	11	11	440	440	40	40
Docente + Técnico-Administrativo	**125**	**125**	**3.460**	**3.491**	**25,28**	**27,93**
Prestador de Serviço	-	-	-	-	-	-
Bolsista	50	50	1.000	1.000	20	20
TOTAL	**175**	**175**	**4.460**	**4.491**	**25,49**	**25,66**

19.4 Execução orçamentária

Tabela 14m - Execução orçamentária

CCT	2006		2007		VARIAÇÃO	
DESCRIÇÃO	Orçado	Executado	Orçado	Executado	Exec./Orç.	Exec. 2006/2007
Receitas	**13.093.011**	**14.076.794**	**15.596.613**	**15.089.508**	**-3,3%**	**7,2%**
Despesas	**9.494.769**	**10.301.457**	**9.789.956**	**10.022.477**	**2,4%**	**-2,7%**
Pessoal e Encargos Sociais	8.426.947	9.464.138	9.126.214	9.629.387	5,5%	1,7%
Material de Consumo	161.896	130.002	117.384	55.201	-53,0%	-57,5%
Passagens de Despesas de Locomoção	133.661	120.111	135.330	71.064	-47,5%	-40,8%
OST - Pessoa Física	261.765	252.519	251.900	173.185	-31,2%	-31,4%
OST - Pessoa Jurídica	230.500	134.922	152.590	60.802	-60,2%	-54,9%
Equip. e Material Permanente	280.000	199.766	6.538	32.838	402,3%	-83,6%

15. ASSESSORIA DE RELAÇÕES INTERNACIONAIS

15.1 Atribuições da Assessoria de Relações Internacionais

A Assessoria de Relações Internacionais tem por missão o desenvolvimento do espírito de cooperação internacional interuniversitário por meio de atividades relacionadas com a troca de experiências, dos intercâmbios estudantil, docente e técnico-administrativo. Assim, compete à Assessoria de Relações Internacionais, enquanto órgão diretamente subordinado à Reitoria:

- planejar e coordenar as ações ligadas ao relacionamento internacional, primando pela colaboração entre pessoas ou órgãos envolvidos;
- promover e manter intercâmbio com instituições universitárias e outros organismos internacionais, estimulando o desenvolvimento de projetos, estudos, estágios, cursos e pesquisas nas diversas áreas do conhecimento;
- promover, encaminhar e viabilizar, em conjunto com as diversas unidades da Universidade, a consecução de acordos e/ou convênios de cooperação internacional;
- encaminhar para os organismos de fomento internacional propostas de intercâmbio recebidas das Unidades Universitárias e acompanhar a sua execução;
- divulgar informações sobre cursos, bolsas de estudos e programas de intercâmbio de instituições estrangeiras;
- viabilizar as condições necessárias para a operacionalização das ações de intercâmbio internacional.

15.2 Atividades desenvolvidas em 2007

As atividades desenvolvidas pela Assessoria de Relações Internacionais, no ano de 2007, podem ser divididas segundo as seguintes modalidades: convênios celebrados, mobilidade estudantil e docente, projetos, eventos, visitas e suporte em informações para docentes e discentes.

15.3 Convênios

Foram seis os convênios assinados, a saber:

- Convênio com a Fachhochschule für Wirtschaft Berlin, Alemanha;
- Renovação do convênio suplementar do Programa Unibral, com a Fachhochschule für Wirtschaft Berlin e Technische Fachhochschule Berlin, ambas da Alemanha;
- Convênio administrativo com o Instituto Superior Privado de Angola, Angola;
- Convênio com a Universidade de Macau, China;
- Convênio com a Université Montreal, Canadá;

- Protocolo de cooperação com a Friedrich-Alexander Universität Erlangen-Nuremberg.

15.4 Mobilidade acadêmica

No campo da mobilidade estudantil e docente, foram acolhidos quinze estudantes estrangeiros:

- Uma estudante chilena da Universidad Austral de Chile, Valdivia, Chile, para estudar durante o primeiro semestre de 2007 no curso de Turismo e Lazer e realizar um estágio sob a orientação do professor Carlos Alberto Cioce Sampaio.
- Uma estudante chilena, como aluna do Programa de Mestrado em Desenvolvimento Regional.
- Um estudante português, da Universidade do Porto, Porto, Portugal, para estudar durante o primeiro semestre de 2007 no curso de Ciências da Computação.
- Quatro estudantes alemães da Fachhochschule für Wirtschaft Berlin, Berlin, Alemanha, para estudar durante o segundo semestre de 2007 no curso de Engenharia de Produção.
- Um estudante alemão da Fachhochschule Bingen, Bingen am Rheim. Alemanha, para estagiar no Departamento de Engenharia Florestal, sob a orientação do professor Alexander C. Vibrans.
- Uma estudante francesa, aceita para estagiar no Projeto de Extensão sobre a Gestão de Áreas de Proteção Permanente em regiões urbanas, sob a coordenação da professora Sandra Irene Momm Schult, durante cinco meses;
- Um estudante chinês, pelo programa IAESTE, estagiando sob a orientação do professor Sérgio Henrique Lopes Cabral, durante dois meses.
- Cinco estudantes angolanos, do convênio com a empresa angolana Sonangol de combustíveis e a empresa Siano&Rego de gestão de recursos humanos. Os estudantes estão na condição de alunos regulares nos seguintes cursos:
    - Engenharia Química;
    - Engenharia Elétrica;
    - Engenharia de Produção;
    - Odontologia.

Esta Assessoria foi responsável pelo encaminhamento ao Exterior dos seguintes estudantes e professores:

- Para a Universidad Nacional de La Plata, de La Plata, Argentina, durante um ano, a estudante Tamajara Janaína Luiz da Silva, do curso de Ciências Sociais.
- Para a Universidad Austral de Chile, de Valdívia, Chile, durante um semestre, o estudante Tarciso Adriano Tomaselli, do curso de Turismo e Lazer.
- Para a Universidad de La Rioja, de Logroño, Espanha, os estudantes Hélio Lentz Puerta Neto, do curso de Direito, e Jamile Marcele Radloff, do curso de Turismo e Lazer, ambos aceitos por um ano.

- Para a Universitat Politècnica de Catalunya, de Barcelona, Espanha, o estudante Hamilton Daniel Cesário da Silva, do curso de Engenharia de Telecomunicações, aceito por um ano.
- Para a Università degli Studi di Trento, de Trento, Itália, a estudante do curso de Administração, Helisa Pratis dos Santos, aceita por um trimestre.
- Para a Universidade de Évora, de Évora, Portugal, o estudante Arthur Gonzalez Massarelli, do curso de Arquitetura e Urbanismo, aceito por um semestre.
- Para a Univeridade do Minho, de Braga, Portugal, por um ano, o estudante Filippe Engels, do curso de Engenharia Elétrica.
- Para a Universidade do Porto, do Porto, Portugal, por um semestre, as estudantes Christine Fredel Boos, do curso de Engenharia de Telecomunicações, Daiana Paula Gazaniga, do curso de Nutrição e Heloísa Helena Pamplona, do curso de Farmácia.
- Para a Högskolan i Hamlstad, de Halmstad, Suécia, por um ano, o estudante do curso de Comunicação Social, Marco Aurélio Vavassori. O professor Venilton Reinert, também do Curso de Comunicação Social, foi para Halmstad por um ano com a finalidade de ministrar aulas na referida instituição.

15.4.1. Português para Estrangeiros

Para o Curso de Português para Estrangeiros, recebemos dezessete estudantes:

- 12 pagantes, sendo que 11 vieram exclusivamente para o curso e não para outras atividades na Universidade - 02 estadunidenses, 01 inglês, 06 alemães, 01 francesa, 01 sueca, 01 suíço.
- 5 conveniados – 04 alemães e 01 chilena.

15.4.2. Programa Estudantes-Convênio de Graduação (PEC-G)

Durante o ano de 2007 a FURB decidiu ampliar sua participação no PEC-G por meio da oferta de vagas para o programa. Ao todo, 22 vagas foram ofertadas nos seguintes cursos:

- Administração – Gestão Empresarial
- Arquitetura e Urbanismo
- Ciências da Computação
- Ciências Biológicas
- Direito
- Enfermagem
- Engenharia Civil
- Engenharia de Telecomunicações
- Engenharia Florestal
- Farmácia
- Fisioterapia
- Medicina Veterinária

- Nutrição
- Odontologia
- Psicologia
- Química - Bacharelado

A tramitação da documentação junto aos órgãos oficiais brasileiros e a recepção de professores estrangeiros também foram de responsabilidade desta Assessoria.

15.5 Projetos

- Apoio à Editora da FURB para publicar em língua portuguesa, o livro "*Norsk Historie*". A obra versa sobre a *História da Noruega*, escrita pelo professor Berge Furre, historiador norueguês da Universitetet i Oslo.
- Ampliação das atividades do Curso de Português para Estrangeiros, em parceria com o FURB Idiomas.
- Organização de viagens culturais para os estudantes estrangeiros da instituição.
- Projeto de Capacitação Bilíngüe para os Servidores da FURB, em conjunto com a Divisão de Gestão de Pessoas e o FURB Idiomas.
- Criação dos cursos intensivos de Português para Estrangeiros: “Business, Culture and Language – A new way to discover Brazil” e “Ecology, Culture and Language – A Green way to discover Brazil”.
- Renovação do Projeto Pedagógico Convênio Unibral, em parceria com o curso de graduação em Engenharia de Produção.
- Apoio ao Projeto Ecoradar, desenvolvido pela professora Katia Madruga, que desenvolveu o primeiro Ciclo de Palestras “Questões Ambientais no Cotidiano Alemão”, ministradas pela referida professora e pelos estudantes da Fachhochschule für Wirtschaft Berlin.
- Projeto Amigos do Mundo, que tem por objetivo promover maior contato entre a comunidade acadêmica e alunos estrangeiros através da oferta de hospedagem.
- Projeto de Internacionalização da FURB, com o objetivo de tornar a universidade inserida internacionalmente, oferecendo programas de intercâmbio acadêmico, incluindo pesquisa, extensão e cultura, que contribuam para a mobilidade discente e docente, melhoria da qualidade de ensino, visando o aumento da empregabilidade dos egressos e melhoria da imagem institucional.

15.6 Eventos

A Assessoria de Relações Internacionais, no domínio dos eventos, organizou:

- Apoio ao evento “Natal na FURB”, com o tema “A amizade leva ao entendimento. O entendimento leva a paz”. A Assessoria convidou os estrangeiros da Universidade para confeccionarem origamis (Tsurus) que enfeitaram a árvore da Univeridade. Eles também foram convidados a ministrar palestras sobre as comemorações de Natal em seus países.

- Lançamento do livro "*Norsk Historie*", com palestra ministrada pelo autor, o professor Berge Furre, historiador norueguês da Universitetet i Oslo.
- 1ª Semana de Intercâmbio, com o tema "Angola: 32 anos de Independência". O evento foi organizado em parceria com os acadêmicos e professores angolanos da Universidade e contou com: exibição de filme, músicas e cultura angolanas, palestras, mesa de debates, teatro e dança e sarau poético.

Esta Assessoria, durante o decorrer de 2007, participou dos seguintes eventos:

- Encontro Econômico Brasil – Alemanha 2007, realizado em Blumenau (SC).
- 1º Fórum de Reitores Brasil / China, realizado em São Paulo (SP).
- Assinatura do "Protocolo de Intenções" entre o Governo do Estado de Santa Catarina e a Região da Campânia (Itália), realizada em Brusque (SC). O evento foi organizado pelo Circolo Italiano di Brusque.
- Interação FURB, ministrando o Workshop "Intercâmbios na FURB: sua sala de aula do tamanho do mundo".
- Reunião sobre a Rede Ítalo-latino-americana – Reunilas, realizada na Universidade de Caxias do Sul, em Caxias do Sul (SC). Nesta reunião foi fundada oficialmente a Rede Reunilas, composta pelas seguintes instituições: Universidade Regional de Blumenau, Universidade de Caixas do Sul, Universidade Regional Integrada do alto Uruguai e das Missões, Universidade do Vale do Itajaí e Universidade de Trento (Itália).
- IX Reunião Anual do FAUBAI, realizada em Curitiba (PR).

15.7 Visitas

Recebemos, no ano de 2007, as seguintes visitas:

- Do Embaixador da República do Zimbábue, Sr. Thomas Bvuma, que tratou de assuntos como o intercâmbio estudantil e cooperação entre os dois países.
- Da Sra. Susanne Fürstenberg, da Assessoria de Relações Internacionais da Fachhochschule für Wirtschaft Berlin, Alemanha, instituição conveniada com a FURB.
- Dos professores Seref Aynacioglu e Anja Grothe-Senf, da Fachhochschule für Wirtschaft Berlin e dos professores Rainer Geike e Andreas Gerhard Goldmann, da Technische Fachhochschule Berlin, para renovação do Projeto Unibral.
- Do reitor Franz Herbert Rieger e da professora Anja Grothe-Senf, ambos da Fachhochschule für Wirtschaft Berlin, para assinatura de convênio entre as Instituições.
- De dois estudantes chineses do Curso de Português para Estrangeiros da Universidade Federal do Rio Grande do Sul (UFRGS).
- Apoio a visita, organizada pela profª. Lúcia Sevegnani, de uma comitiva de estudantes e professores da graduação em Geografia da Universidade de Montreal, no Canadá. A comitiva veio conhecer a realidade brasileira com ênfase no crescimento urbano, meio ambiente, turismo e economia, além da assinatura de convênio entre as duas Instituições.
- Do professor Diogo Pereira dos Santos, da Unochapecó.

- Do professor Miguel Gomes da Costa Junior, professor na Faculdade de Ciência e Tecnologia da Universidade de Macau. Nesta oportunidade foi assinado convênio entre as Universidades.
- Do Pró-reitor Sr. Scaglia e do professor Danilo D'Attanasio, da Universidade de Trento (Itália) e do Pró-reitor D'Aronco, da Universidade de Udine (Itália), para discutir sobre a Rede Reunilas.
- Do reitor da Universidade Erlangen – Nürnberg, prof. Karl-Dieter Grüske e do Secretário da Pesquisa, Cultura e Arte do Estado da Baviera, Dr. Thomas Goppel. Nesta oportunidade foi assinado o acordo de cooperação entre a Friedrich-Alexander Universität Erlangen-Nuremberg e a FURB.
- visita dos professores Thomas Helgesson e Bengt Dahlqvist, da Högskolan i Halmstad, de Halmstad, Suécia, instituição com a qual mantemos convênio. O professor Thomas esteve duas vezes na FURB em 2007, e durante sua permanência na Universidade teve a oportunidade de se reunir com professores da FURB, ministrar palestras e contatar empresas para organizar estágio de estudantes intercambistas suecos.

No ano de 2007, a Assessoria de Relações Internacionais, juntamente com a Reitoria, realizou viagem à Europa, visitando os seguintes países: Alemanha, Portugal, Suécia e Dinamarca. Nesta viagem foram realizadas visitas às Universidades conveniadas.

15.8 Suporte em informações

Além das atividades já anunciadas, a Assessoria busca e fornece informações à comunidade universitária sobre cursos e possibilidades de obtenção de bolsas e/ou estágios no Exterior, dá suporte aos estrangeiros que queiram estudar na Universidade, etc.

Neste sentido, atendemos os estudantes estrangeiros que necessitam de algum auxílio no encaminhamento das suas documentações, antes, durante e após as suas estadias entre nós, bem como provê diversas informações complementares.

15.9 Metas para 2008

Esta Assessoria possui algumas ações que foram iniciadas em 2007 e que serão desenvolvidas em 2008. São elas:

- Seminário "Publicações em Revistas Internacionais", ministrado pelo prof. Göran Svensson, professor da Universidade de Oslo, Noruega.
- Dar suporte ao FURB Idiomas para a continuidade e desenvolvimento do Curso de Português para Estrangeiros.
- Viabilizar a ida de uma acadêmica para estudar durante um ano na Technische Fachhochschule Berlin, Alemanha.
- Possibilitar a ida de dois acadêmicos para estudar na Fachhochschule für Wirtschaft Berlin, Alemanha.
- Propiciar a ida de um estudante para a Universitat Politècnica da Catalunya, Espanha, durante o ano de 2008.
- Renovar convênios que expiraram.

- Visitar as Universidades Fachhochschule für Wirtschaft Berlin, Technische Fachhochschule Berlin e Friedrich-Alexander Universität Erlangen-Nuremberg.
- Capacitar servidores técnico-administrativos e docentes em língua estrangeira.
- Formalizar procedimentos adequados à admissão de estudantes e professores
- Estruturar área de Relações Internacionais.
- Estabelecer logística de recepção discente e docente.
- Promover a cultura de internacionalização através de campanhas de sensibilização, semanas de intercâmbio e fortalecimento do FURB Idiomas.
- Cooperação interinstitucional com Universidades Brasileiras por meio da participação em eventos nacionais das ARIs no Brasil.
- Cooperação com Universidades e/ou Instituições de Ensino e/ou Pesquisa Estrangeiras: convênios de intercâmbio de alunos e professores, intercâmbio com Universidades da Suécia, Alemanha, Portugal, Africanas, e Norte-americanas.
- Dupla diplomação.
- Grupo de estudos da cooperação entre FURB e países escandinavos.
- Criar o Conselho de Internacionalização.

Em suma, manter os serviços prestados já referidos, bem como fazer frente às demandas que venham tanto de nossa instituição quanto do Exterior, além de tornar a universidade inserida internacionalmente, oferecendo programas de intercâmbio que contribuiam para a mobilidade discente e docente e melhoria da qualidade do ensino.

15.10 Recursos humanos

Tabela 15a – Recursos humanos

ARI	Nº de servidores	Horas semanais	Média h.semanais / servidor
Professor	1	32	32
Técnico-Administrativo	1	40	40
Docente + Técnico-Administrativo	**2**	**72**	**36**
Prestador de Serviço	-	-	-
Bolsista	-	-	-
TOTAL	**2**	**72**	**36**

15.11 Execução orçamentária

Tabela 15b – Execução orçamentária

ARI	2006		2007		VARIAÇÃO	
DESCRIÇÃO	Orçado	Executado	Orçado	Executado	Exec./Orç.	Exec. 2006/2007
Receitas	**0**	**0**	**0**	**0**	**-**	**-**
Despesas	**156.731**	**84.721**	**170.108**	**148.508**	**-12,7%**	**75,3%**
Pessoal e Encargos Sociais	124.115	73.389	139.326	137.179	-1,5%	86,9%
Material de Consumo	900	430	1.164	640	-45,1%	48,6%
Passagens de Despesas de Locomoção	15.663	9.647	16.368	9.807	-40,1%	1,7%
OST - Pessoa Física	9.103	475	9.513	0	-	-100,0%
OST - Pessoa Jurídica	2.750	781	2.637	652	-75,3%	-16,5%
Equip. e Material Permanente	4.200	0	1.100	230	-79,1%	0,0%

16. COORDENADORIA DE APOIO AO ESTUDANTE

A Coordenadoria realiza sua missão de prestar apoio aos estudantes da graduação da FURB através do gerenciamento e execução dos programas de bolsas de estudo, institucionais e de estágio interno, orientação psicossocial e realização de grupos e oficinas, além de participar de importantes discussões para implementação de novas formas de apoio financeiro aos estudantes.

Tais programas caracterizam-se da seguinte forma:

16.1 Bolsas de estudo e estágios

A inscrição e seleção de candidatos ao financiamento estudantil, bolsas de estudo, estágio interno, bolsas institucionais, bem como a emissão dos contratos e atividades relacionadas ao pagamento mensal de bolsistas institucionais, de pesquisa, extensão e monitoria são atividades consolidadas na CAE. Tais programas são mantidos com recursos públicos e demandam intensa atividade no sentido de elaborar e fazer cumprir regras e procedimentos que ofereçam equidade, transparência, justiça e grande responsabilidade na administração e distribuição das verbas.

16.2 Atendimento psicológico

Serviço de atendimento clínico em psicologia para alunos com dificuldades emocionais e/ou em desenvolvimento de quadros psicopatológicos. Objetiva atuar sobre os desequilíbrios psíquicos e fornecer ao acadêmico o suporte necessário à boa execução de suas atividades universitárias e profissionais, além de prevenir o agravamento dos processos psicopatológicos e suas conseqüências à dinâmica da vida.

Os atendimentos são realizados mediante demanda pré-selecionada, com tempo de duração e objetivos previamente definidos, sob diretrizes e técnicas de psicoterapia breve.

16.3 Programa de Reorientação Profissional

Frente à inquestionável realidade de indefinição acadêmico-profissional apresentada por grande número de alunos, este programa objetiva melhor subsidiá-los no alcance da congruência entre suas potencialidades e as características das profissões e do mercado de trabalho. Sob os pressupostos da psicologia do desenvolvimento e da orientação psicológica, objetiva-se suprir carências de informação e sustentação no processo decisório profissional, cujas incertezas freqüentemente se fazem refletir no desempenho acadêmico e na saúde mental do aluno.

16.4 Programa de Capacitação Profissional

Este programa tem o claro objetivo de melhor qualificar o acadêmico na busca e manutenção de otimizadas vagas do mercado de trabalho. Estruturado segundo as atuais tendências de Gestão de Pessoas, o programa possui as seguintes temáticas: motivação,

liderança, pró-atividade no trabalho, relações interpessoais, dinâmicas de grupo, entrevistas de seleção e ética profissional.

16.5 Orientação aos calouros

Nos dois períodos de ingresso de calouros, a Coordenadoria realiza apresentações sobre seu trabalho e as formas de apoio ao estudante existentes em algumas turmas de calouros, por solicitação de professores e coordenadores de cursos.

16.6 Demais atendimentos

São realizados atendimentos pela equipe técnica da Coordenadoria, no sentido de dar orientação sobre: conflitos com familiares, relacionamento com docentes e colegas de turma; dependência química; HIV; portadores de necessidades especiais; dificuldades econômicas, desemprego, entre outros.

16.7 Participações externas

A equipe técnica da CAE integra instâncias propositivas e deliberativas, contribuindo na definição de políticas, elaboração de projetos, regulamentos e ações, entre as quais:

- Conselho Municipal de Entorpecentes;
- Comissão Implantação do Crédito Educativo Municipal;
- Grupo de Trabalho de Estágios ;
- Audiências Públicas sobre bolsas de estudo na UNISUL Tubarão.

16.8 Mudanças Implementadas em 2007

A Coordenadoria de Apoio ao Estudante busca, constantemente, o aperfeiçoamento de seus procedimentos e a melhoria dos serviços prestados. Entre algumas inovações deste ano, citamos:

- Realização de cadastro socioeconômico com os alunos da ETEVI;
- Alteração no processo de cadastro socioeconômico da graduação, convocando servidores de outros setores para realizar as conferências dos documentos e realizando entrevistas somente com os novos inscritos;
- Implementação do fator procedência de escola pública na fórmula de cálculo da pontuação;
- Integração do Grupo de Trabalho sobre Educação Inclusiva (portadores de necessidades educacionais especiais);
- Compartilhamento, com o Núcleo de Gestão de Estágios, das atividades a reformulação dos procedimentos referentes aos estágios não obrigatórios internos e externos;
- Elaboração do edital de crédito educativo municipal.

Tabela 16a - Apoio ao Estudante em Números

Atendimentos	2006	2007
Orientação referente aos programas financeiros	161 atendimentos	438 atendimentos
Orientação pelo psicólogo	150 atendimentos	38 atendimentos
Participações de alunos em capacitação profissional	35 alunos	46 alunos
Participações de alunos em re-orientação profissional	54 atendimentos	38 alunos
Cadastro sócio econômico (soma dos dois semestres):		
Entrevistas realizadas	5.364 entrevistas	3.312 entrevistas
Inscrições ou renovações eletrônicas	5.623 inscrições	5.475 inscrições
Estudantes beneficiados		
estágios internos com bolsa	94 estudantes	85 estudantes
estágios internos sem bolsa	não existiam	136 estudantes
estágios externos com bolsa	1.541 estudantes	1.496 estudantes
estágios externos sem bolsa	-	158 estudantes
bolsas institucionais ou de trabalho	266 estudantes	344 estudantes
bolsas de extensão	106 estudantes	47 estudantes
bolsas de estudo (100%)	4 estudantes	5 estudantes
bolsas de estudo (30%, 40% e 50%)	1. 725 estudantes	1.199 estudantes
Financiamento de mensalidades		
FIES - Contratos ativos	523 contratos	685 contratos
Convênios		
Convênios para estágios em organizações	285 convênios	516 convênios
Financiamento FIES	523 contratos	685 contratos

16.9 Recursos humanos

Tabela 16b – Recursos humanos

CAE	Nº de servidores	Horas semanais	Média h.semanais / servidor
Professor	2	76	38
Técnico-Administrativo	12	480	40
Docente + Técnico-Administrativo	**14**	**556**	**39,71**
Prestador de Serviço	5	100	20
Bolsista	-	-	-
TOTAL	**19**	**656**	**34,53**

16.10 Execução orçamentária

Tabela 16c – Execução orçamentária

CAE	2007		VARIAÇÃO
DESCRIÇÃO	Orçado	Executado	Exec./Orç.
Receitas	-	-	-
Despesas	**407.038**	**370.516**	**-9,0%**
Pessoal e Encargos Sociais	374.290	360.154	-3,8%
Material de Consumo	7.800	3.237	-58,5%
Passagens de Despesas de Locomoção	6.400	1.684	-73,7%
OST - Pessoa Física	11.636	1.432	-87,7%
OST - Pessoa Jurídica	6.912	2.593	-62,5%
Equip. e Material Permanente	-	1.417	-

17. NÚCLEO DE PESQUISA E EXTENSÃO UNIVERSITÁRIA

O Núcleo de Pesquisa e Extensão Universitária (NUPEX) foi criado em 2006, como parte da reforma administrativa promovida na Universidade por ocasião da eleição do Reitor (gestão 2006-2010).

O Nupex é o canal de acesso do mercado e da sociedade para os conhecimentos gerados e serviços prestados pela FURB. Através do Nupex, a Universidade se abre para parcerias com a iniciativa privada, terceiro setor e poder público com o objetivo de contribuir para o desenvolvimento socioeconômico e a promoção da qualidade de vida.

Atuando fortemente no campo da pesquisa, o Nupex congrega três institutos:

- IPA - Instituto de Pesquisas Ambientais;
- IPS - Instituto de Pesquisas Sociais; e
- IPTB - Instituto de Pesquisas Tecnológicas de Blumenau.

O Nupex ainda viabiliza, via Agência de Inovação Tecnológica – AGIT, contratos de licenciamento e transferência de tecnologia para aplicação de conhecimentos inovadores gerados pela estrutura de pesquisa instalada na Universidade.

Na extensão, o Nupex coordena as atividades dos Programas Institucionais de Extensão, grupos multidisciplinares, de natureza contínua e que têm uma atuação diferenciada junto à comunidade. Através deles, promove eventos culturais, apóia programas de esportes, realiza ações sociais, ambientais, de empreendedorismo e inovação e de promoção da cidadania e da saúde.

17.1. Captação de recursos

Ao longo do ano de 2007, o Nupex participou ativamente na viabilização e captação de recursos para financiamento de programas institucionais e dos órgãos vinculados ao Nupex.

Dentre os vários projetos elaborados e encaminhados, muitos ainda se encontram em fase de negociação. Efetivamente constituíram receita em 2007 os seguintes projetos:

- Blucredi: Negociação de patrocínio para os programas institucionais de extensão – R$60.000,00;
- Governo SC: viabilização dos recursos para o Festival Universitário de Teatro – R$300.000,00;
- Funarte: recursos para o Festival Universitário de Teatro – R$ 30.000,00;
- FAPESC: projeto para consolidação da Agência de Inovação Tecnológica – R$50.000,00;
- Secretaria de Desenvolvimento Econômico Sustentável SC: viabilização de contrato para ampliação e modernização da rede pluviométrica, via IPA – R$2.600.000,00.

No âmbito dos Institutos, uma ação importante foi a viabilização da contratação de três agentes de negócios que estão atuando dentro dos Institutos com a atribuição de incrementar a relação da Furb com o mercado e a sociedade, por meio da prestação de serviços especializados, realização de pesquisas e estudos sob encomenda. O projeto tem

apoio do CNPq, que remunera os agentes através da concessão de bolsas de fomento à inovação tecnológica.

Além disso, a equipe do Nupex apoiou a elaboração de diversos projetos da Universidade para captação de recursos junto aos órgãos de fomento à pesquisa, bem como liderou ou apoiou ações de captação para atividades de extensão da Universidade, conforme quadros abaixo:

Tabela 17a – Captação de recursos para a pesquisa

Projeto	Instituição Financiadora	Programa ou Setor da FURB a ser contemplado com o recurso	Modalidade de ação do NUPEX	Total solicitado	Status	Situação financeira
Gerenciamento de Rebanho Bovino	Banco Nacional de Desenvolvimento Econômico e Social - BNDES	Departamento de Sistemas de Informação	Apoio / Orientação	1.872.800,00	Aprovado	Aguardando assinatura do convênio
Plano de Urbanização e de Regularização Fundiária do Morro do Artur e adjacências – Blumenau / SC	Ministério das Cidades - Secretaria Nacional de Programas Urbanos - SNPU	Departamento de Arquitetura e Urbanismo / Núcleo de Estudos Urbanos e Regionais - NEUR	Apoio / Orientação	150.000,00	Aprovado no Edital - Chamada Pública SNPU nº 01/2007	Convênio assinado aguardando depósito de recursos
Projeto de Capacitação: Instrumentos de Acesso à Terra Urbanizada nos Municípios de Blumenau e Gaspar / SC	Ministério das Cidades - Secretaria Nacional de Programas Urbanos - SNPU	Departamento de Arquitetura e Urbanismo / Núcleo de Estudos Urbanos e Regionais - NEUR	Apoio / Orientação	120.000,00	Aprovado no Edital - Chamada Pública SNPU nº 02/2007	Aguardando assinatura do convênio
Processo de Consolidação da Economia Solidária em Blumenau e Região - ITCP/FURB	Financiadora de Estudos e Projetos / FINEP	Instituto de Pesquisas Sociais / IPS - Incubadora Tecnológica de Cooperativas Populares / ITCP	Apoio / Orientação	230.000,00	Aprovado no Edital - Programa Nacional de Incubadoras de Cooperativas Populares - FINEP / PRONINC / 2007	
Biotério Central da FURB	Financiadora de Estudos e Projetos / FINEP	Departamento de Ciências Naturais	Apoio / Orientação	590.000,00	Aprovado na primeira fase, mas não obteve êxito na segunda fase no Edital - Carta Convite MCT-FINEP – Ação Transversal – TIB – BIOTÉRIOS - 05/2007	
Banco Brasileiro de Germoplasma de Fungos Micorrízicos Arbusculares - BRASGLON	Financiadora de Estudos e Projetos / FINEP	Departamento de Ciências Naturais	Apoio / Orientação	-	Não foi aprovado na primeira fase do Edital - Carta Convite MCT-FINEP – Ação Transversal – TIB – Centros de Recursos	

Projeto	Instituição Financiadora	Programa ou Setor da FURB a ser contemplado com o recurso	Modalidade de ação do NUPEX	Total solicitado	Status	Situação financeira
					Biológicos 10/2007	
Laboratório de estudos de expressão gênica e possíveis aplicações terapêuticas	Financiadora de Estudos e Projetos / FINEP	Departamento de Medicina	Apoio / Orientação	590.170,00	Não foi aprovado no Edital - Chamada Pública MCT/FINEP/Ação Transversal - REDE GENOPROT - 08/2007	

Tabela 17b – Captação de recursos para a extensão

Projeto	Instituição Financiadora	Programa ou Setor da FURB a ser contemplado com o recurso	Modalidade de ação do NUPEX	Total solicitado	Status	Situação financeira
Camerata de Violões nas Escolas	Ministério da Cultura - Mecenato - Lei Rouanet	Camerata de Violões	Elaboração / Realização	147.954,98	Aprovado para captação de recursos junto às empresas (Dedução no Imposto de Renda)	Ainda não captou nenhum valor.
Turnê Estadual da Orquestra da FURB	SEITEC - Fundo de Cultura do Estado de Santa Catarina	Orquestra	Elaboração / Realização	160.000,00	Aprovado no Conselho Regional. Aguardando aprovação para captação de recursos junto às empresas (Dedução no ICMS)	-
Orquestra da FURB	SEITEC - Fundo de Cultura do Estado de Santa Catarina	Orquestra	Elaboração / Realização	220.720,00	Aprovado no Conselho Regional. Aguardando aprovação para captação de recursos junto às empresas (Dedução no ICMS)	-
Orquestra da FURB	Ministério da Cultura - FUNARTE - Programa de	Orquestra	Elaboração / Realização	39.000,00	Projeto ficou em 20º e só foram	-

Projeto	Instituição Financiadora	Programa ou Setor da FURB a ser contemplado com o recurso	Modalidade de ação do NUPEX	Total solicitado	Status	Situação financeira
	apoio a orquestras				contemplados 19. Se houver problema com algum dos 19 projetos, ele é o primeiro na fila de espera	
Programa Santa Catarina Moda Contemporânea	SEITEC - Fundo de Turismo do Estado de Santa Catarina	Centro de Ciências Humanas e da Comunicação - Curso de Moda	Elaboração / Realização	170.000,00	Aprovado para captação de recursos junto às empresas (Dedução no ICMS)	Captação parcial de R$148.000,00.
Programa integrado de formação de atletas de voleibol feminino	Ministério dos Esportes - Lei de Incentivo ao Esporte	Departamento de Educação Física através do Convênio com o Bluvôlei.	Elaboração	290.020,00	Aguardando aprovação para captação de recursos junto às empresas (Dedução no Imposto de Renda)	-
BLUVÔLEI	SEITEC - Fundo de Esporte do Estado de Santa Catarina	Departamento de Educação Física através do Convênio com o Bluvôlei.	Elaboração	203.253,00	Projeto encaminhado à SDR Blumenau. Caso seja aprovado, o Bluvôlei deverá fazer a captação de recursos	-
FURB Vôlei	SEITEC - Fundo de Esporte do Estado de Santa Catarina	Departamento de Educação Física.	Elaboração / Realização	312.461,40	Aprovado no Conselho Regional. Aguardando aprovação para captação de recursos junto às empresas (Dedução no ICMS)	-
FURB Visita sua Cidade - Programa de Integração Social, Cultural, Esporte e Lazer	SEITEC - Fundo de Cultura do Estado de Santa Catarina	FURB Visita sua Cidade	Elaboração / Realização	470.238,00	Aguardando aprovação para captação de recursos junto às empresas (Dedução no ICMS)	-
FURB Visita sua Cidade - Programa de Integração Social, Cultural, Esporte e Lazer	SEITEC - Fundo de Cultura do Estado de Santa Catarina	FURB Visita sua Cidade	Elaboração / Realização	700.000,00	Aprovado no Conselho Regional. Aguardando	-

Projeto	Instituição Financiadora	Programa ou Setor da FURB a ser contemplado com o recurso	Modalidade de ação do NUPEX	Total solicitado	Status	Situação financeira
					aprovação para captação de recursos junto às empresas (Dedução no ICMS)	
Gestus	Ministério da Cultura - Mecenato - Lei Rouanet. Empresas que apoiarem o projeto	Programa de Educação Permanente - PROEP	Elaboração / Realização	368.167,90	Aguardando aprovação para captação de recursos junto às empresas (Dedução no Imposto de Renda)	-
Intercênicas	Ministério da Cultura - Mecenato - Lei Rouanet	Programa de Educação Permanente - PROEP	Elaboração / Realização	332.940,80	Aguardando aprovação para captação de recursos junto às empresas (Dedução no I.R.)	-
22º Festival Universitário de Teatro de Blumenau - FUTB	Ministério da Cultura - Mecenato - Lei Rouanet	Festival Universitário de Teatro de Blumenau - FUTB	Elaboração / Realização	688.720,00	Aguardando aprovação para captação de recursos junto às empresas (Dedução no Imposto de Renda)	-
22º Festival Universitário de Teatro de Blumenau - FUTB	Ministério da Cultura - Fundo Nacional de Cultura	Festival Universitário de Teatro de Blumenau - FUTB	Elaboração / Realização	150.000,00	Aguardando resposta sobre aprovação	-
22º Festival Universitário de Teatro de Blumenau - FUTB	SEITEC - Fundo de Cultura do Estado de Santa Catarina	Festival Universitário de Teatro de Blumenau - FUTB	Elaboração / Realização	200.000,00	Aprovado no Conselho Regional Aguardando aprovação para captação de recursos junto às empresas (Dedução no ICMS)	-
Marcha Atlética	SEITEC - Fundo de Esporte do Estado de Santa Catarina	Departamento de Educação Física.	Elaboração / Realização	99.988,00	Aguardando aprovação para captação de recursos junto às empresas (Dedução no ICMS)	-

Projeto	Instituição Financiadora	Programa ou Setor da FURB a ser contemplado com o recurso	Modalidade de ação do NUPEX	Total solicitado	Status	Situação financeira
Museu do Têxtil e da Moda	Ministério da Cultura - Mecenato - Lei Rouanet	Centro de Ciências Humanas e da Comunicação - Curso de Moda	Elaboração	283.703,58	Aprovado para captação de recursos junto às empresas (Dedução no Imposto de Renda)	Foi solicitado arquivamento do projeto, pois não houve captação.
Museu do Têxtil e da Moda - Leilão de Tecidos	Doação da Receita Federal de Paranaguá PR	Centro de Ciências Humanas e da Comunicação - Curso de Moda	Elaboração / Realização		Leilão realizado em 12/12/2008 não obteve êxito. Será realizado novo leilão em 2008	-
Inovação e Competitividade: Desafio às Empresas do Vale do Itajaí	Fundação de Apoio à Pesquisa Científica e Tecnológica do Estado de Santa Catarina - FAPESC	FURB	Elaboração / Realização	9.782,00	Projeto aprovado no edital FAPESC / Proeventos III 2007	Recurso liberado.

17.2. Agência de Inovação Tecnológica (AGIT)

Desde 2005, a Furb conta com o apoio da AGIT, para promover a interação entre a Universidade e o mercado, em consonância com a Lei da Inovação, promulgada pelo Governo Federal em 2004. A partir de um amplo levantamento junto aos pesquisadores da Universidade foi montado um portfolio dos grupos de pesquisa, identificando as principais áreas de competência da Universidade. Inicialmente, a Agit operou por meio de um convênio entre a FURB e o Instituto Gene, decisão tomada pela Pró-Reitoria de Pesquisa e Pós-Graduação e justificada por dois motivos principais: primeiro, pela a captação de recursos externos que havia sido feita naquele momento pelo Instituto com a finalidade de criar um Núcleo de Inovação Tecnológica na Universidade; segundo, pelos aspectos de maior flexibilidade e acesso ao mercado que este parceiro poderia proporcionar, tendo em vista sua natureza.

No final de 2006, com a criação do Núcleo de Pesquisa e Extensão Universitária – Nupex, a coordenação do Núcleo assumiu a responsabilidade de consolidar a Agit como o Núcleo de Inovação Tecnológica da Furb, trazendo-a para dentro da estrutura da Universidade. Neste contexto, AGIT é o nome fantasia do Núcleo de Inovação Tecnológica da FURB, figura proposta pela Lei no.10.973 às Universidades para gerir sua política de inovação e propriedade intelectual.

17.2.1. Atividades desenvolvidas em 2007

Dentre as ações realizadas em 2007, podemos destacar:

- Elaboração de uma proposta de Política de Propriedade Intelectual e Licenciamento de Tecnologia para a FURB, em atendimento à orientação da Lei no. 10.973;
- Apoio na negociação e formalização de cinco (5) contratos de licenciamento de tecnologia;
- Depósito de pedido de patente “Unidade Neutralizadora de Cloro Composta de Lavador de Gás Integrado com Coluna”;
- Acompanhamento dos processos relativos às marcas da FURB junto ao INPI.
- Suporte aos pesquisadores da Universidade na elaboração de projetos para obtenção de recursos externos, especialmente na articulação com empresas da região (editais CNPq, FINEP, FAPESC, dentre outros);
- Atendimento a empresários interessados em promover parcerias para a obtenção de soluções tecnológicas;
- Orientações diversas à comunidade acadêmica sobre instrumentos de proteção à propriedade intelectual, mediante atendimento individualizado e palestras;
- Levantamento de informações para atualização do portfolio em matéria de pesquisa, desenvolvimento tecnológico e serviços voltados à Inovação;
- Estruturação física da AGIT integrada ao NUPEX;
- Capacitação da equipe;
- Estudos dirigidos ao enquadramento formal da AGIT na estrutura da Universidade

Cumpre ressaltar que as atividades desenvolvidas pela AGIT contam com aporte de recursos externos, por meio de dois projetos aprovados junto à FAPESC no valor total de aproximadamente R$ 59.000,00, já disponibilizados à Universidade.

Tabela 17c – Eventos e cursos promovidos

Projeto	Coordenação	Data	Co-partícipes	Tipo de evento	Carga-horária	Participantes
Workshop Inovação e Competitividade: Desafio às empresas do Vale do Itajaí	Micheline Gaia Hoffmann	30 de Novembro	FAPESC / IEL / Senai / Sebrae	Workshop	8 horas	66

Tabela 17d – Participação em cursos e eventos

Servidor	Curso
Micheline Gaia Hoffmann	XV Workshop Anprotec - Anprotec
Micheline Gaia Hoffmann	VII Conferência Anpei de Inovação Tecnológica - Anpei
Alejandro Knaesel Arrabal	I Fórum de Inovação de Joinville e Região - Univille
Ilisangela Mais	I Fórum de Inovação de Joinville e Região - Univille
Ilisangela Mais	Fórum de Inovação Tecnológica – Sucesu
Ilisangela Mais	Curso de Estruturação de NIT's - InovaNIT

17.3. Relações Comunitárias

17.3.1. Estrutura e Atribuições das Atividades de Extensão – Nupex

O Núcleo de Pesquisa e Extensão atua na extensão, apoiando Programas Institucionais de Inserção Comunitária em várias áreas do conhecimento:

- Cultura (Grupos Artísticos – Orquestra, Camerata, Grupo Teatral Phoenix, Coro Universitário; Festival Universitário de Teatro de Blumenau, Exposições; Cine FURB);
- Esportes (Voleibol, Handebol, Marcha Atlética e Natação);
- SCMC – Santa Catarina Moda Contemporânea;
- PROEP – Programa de Atualização Permanente;
- FURB Visita ;
- FUNPIVI – Fundação de Piscicultura Integrada do Vale do Itajaí.

17.3.2. Cultura

A missão da área de Cultura da FURB é atender às necessidades de desenvolvimento e de espaço às diversas manifestações artístico-culturais da comunidade universitária e comunidade externa, buscando também contribuir para a promoção da integração e do crescimento dos públicos externo e interno. Promover, Divulgar, Incentivar, Apoiar e Integrar ações e pessoas na comunidade universitária e na região tem sido objetivos constantes.

Além de diversas atividades que acontecem em eventos pontuais, a NUPEX apóia os Grupos Artísticos que são representativos da FURB e tem objetivo de difusão de cultura. Estes grupos têm ensaios semanais e são intensamente solicitados pela comunidade local e

regional, realizando também viagens com destinos diversos para participar de apresentações e festivais.

Grupo Teatral Phoenix: o Grupo Teatral Phoenix se caracteriza pela constante pesquisa na área de atuação teatral e é formado por acadêmicos da Universidade, sob a coordenação da professora Patrícia de Borba. Dentre os autores levados à cena pelo grupo, destacam-se: Martins Pena, Millôr Fernandes, Alberto de Abreu, Franz Kafka e Thornton Wilder. Atualmente o grupo dedica-se à pesquisa da atuação através de técnicas de comédia.

Camerata de Violões: oO termo camerata tem origem italiana, que significa camaradagem. Na FURB, esta iniciativa é representada por um quarteto: a Camerata de Violões, que tem como objetivos divulgar a música de câmara e difundir o violão como instrumento concertante, além de representar a Universidade em eventos ligados à arte e à cultura. Pioneiro do gênero em Santa Catarina, o grupo realiza apresentações sofisticadas, de obras de autores consagrados, como Vivaldi, Bach, Michael Praetorius, Villa-Lobos, entre outros, aumentando o repertório com peças adaptadas para o estilo intimista do grupo.

Coro da FURB: o Coro Universitário é uma mostra de produção artística realizada dentro da Universidade, que tem como foco principal a interpretação de MPB adaptada para o canto coral. Com o apoio da linguagem cênica, o grupo expande as fronteiras da realização artística, buscando uma identidade própria dentro da sua linguagem. O Coro da FURB é formado em sua maioria por acadêmicos dos mais diversos cursos da FURB.

Orquestra da FURB: a Orquestra da FURB é uma das poucas orquestras universitárias existentes no País, sendo composta em sua maioria por acadêmicos e graduados do curso de música da FURB, contando também com músicos voluntários não vinculados à Universidade, fato que possibilita a músicos amadores e profissionais da região a oportunidade de participarem de uma orquestra. O público é bastante diversificado, fato conformado pela procura pelos espetáculos por diversos setores da comunidade regional.

Grupo de Danças Alemãs da FURB: com o intuito de manter acesa a chama da cultura germânica, o Grupo de Danças Alemãs da Universidade Regional de Blumenau realiza apresentações e cria coreografias com base na pesquisa e estudo dos movimentos da dança alemã, adaptados ao contexto cultural da região de Blumenau.

Festival Universitário de Teatro de Blumenau: a 21ª edição do FUTB aconteceu no período de 06 a 14 de julho de 2007, em Blumenau, em diversos espaços, como: Teatro Carlos Gomes, Fundação Cultural de Blumenau, espaços da Universidade, escolas e outros espaços alternativos. O Festival não sofreu interrupção nos seus 21 anos, amplia a cada ano suas possibilidades de parceria e está, continuamente, mais científico e pedagógico. Em 2007, houve parceria direta com a Secretaria de Educação em oficina pedagógica direcionada aos professores de teatro em escolas públicas, além da oferta aberta de oficinas e o Palco sobre rodas, levando espetáculos a vários espaços. Desta forma, o Festival não se restringe ao público especializado, mas sim à comunidade em geral. O evento conta com a participação de um grande número de Universidades brasileiras e da América Latina, com alunos e docentes, que aguardam a sua realização na certeza de poderem ter seus trabalhos avaliados e premiados por profissionais qualificados.

Exposições/Eventos/Agenda Cultural: o NUPEX é responsável pelos espaços próprios para manifestações artístico-culturais que se regem por agenda, bem como, incentiva

logisticamente outros eventos na Universidade que tem origens diversas na comunidade interna e externa. Manifestações de Música, Dança, Teatro, Poesia e Literatura aconteceram nos eventos de abertura das Mostras de Artes Plásticas integrando comunidade interna e externa aos eventos de Artes.

Cine FURB: o Projeto Cine FURB teve sua estréia no dia 02 de maio de 2007, e nasceu com o intuito de ofertar à comunidade sessões mensais gratuitas de filmes nacionais, preenchendo, desta forma, uma lacuna existente na comunidade blumenauense.

Em parceria com a Programadora Brasil (www.programadorabrasil.org.br), que outorga a exibição de títulos do cinema nacional em circuitos não-comerciais por até dois anos e fornece as películas. Este programa vem complementar as diversas áreas da cultura que a Universidade já desenvolve.

O ponto de cultura para exibição foi o Auditório Professor Milton Pompeu da Costa Ribeiro, Bloco J, com capacidade para 204 lugares. Foram utilizados recursos audiovisuais como telão, projetor multimídia embutidos, computador, avançada mesa de som e sistema de caixas de som. O Projeto tem periodicidade mensal, sempre na primeira quarta-feira.

A divulgação do Cine FURB se deu por e-mails e cartazes impressos fixados nos murais da Universidade, além de releases encaminhados para imprensa sobre o filme a ser exibido no mês.

Também se teve a iniciativa de informar aos espectadores que freqüentavam as sessões um e-mail para opinar, reclamar ou sugerir filmes para o calendário, mas esta ação não obteve grande retorno e não foi levada adiante, também devido ao pequeno número de freqüentadores das exibições.

Tabela 17 e –Filmes exibidos na FURB

FILMES EM EXIBIÇÃO	DATA
Amarelo Manga	02/05/07
Bete Balanço	06/06/07
Animações para Adultos	04/07/07
Documentário Local Frank Graf – O Caminheiro	08/08/07
Terra Estrangeira	05/09/07
Curtas Infantis 1	10/10/07
Baile Perfumado	07/11/07
Cafuné	05/12/07

Tabela 17f - Resumo dos Eventos Artístico-Culturais

ATIVIDADES	2004	2005	2006	2007
Exposições Artísticas	17	23	23	10
Exposição Fotográfica	05	05	04	15
Lançamento de Livros	30	18	15	13
Apresentações de Dança	20	08	02	02
Apresentações Musicais	35	34	26	10
Apresentações Teatrais	57	62	44	29
Intervenções Artísticas	03	05	01	--
Oficinas	09	11	09	09
Palestras	05	06	06	15
Performances	03	01	04	--
Recital de Poesias	07	08	00	01
Encontros	01	01	04	--
Mostra de Vídeo	04	05	05	05

Seminários	03	01	02	01
Exibições cinema				08
TOTAL	**199**	**188**	**145**	**118**

17.3.3. Esportes

A FURB apóia, através do NUPEX, programa de incentivo ao esporte amador, voltado, simultaneamente, para o benefício comunitário e para a formação de equipes competitivas. No ano de 2007 foram três as modalidades apoiadas: Voleibol, Handebol e Natação. Também foram aprovados em 2007 o início das modalidades de Marcha Atlética e Voleibol Masculino para 2008.

Voleibol Feminino: participações:

- Copa Furb;
- Seleção de Novos Talentos;
- Festival Estadual Iniciante;
- Campeonato Estadual Iniciante;
- Campeonato Estadual Pré-mirim;
- Campeonato Estadual Mirim;
- Campeonato Estadual Infantil;
- Campeonato Estadual Infanto juvenil
- Campeonato Estadual Adulto;
- Jogos Universitários de Santa Catarina;
- Jogos Universitários Brasileiro;
- Jogos Abertos de Santa Catarina;
- Jogos Abertos Brasileiro;
- Joguinhos Abertos de Santa Catarina;
- Liga Nacional e Jogos amistosos.

Handebol Feminino: participações

- Estaduais: OLESC, Joguinhos Abertos, Jogos Abertos, campeonato estadual adulto, Juvenil, cadete, infantil e mirim, Juc's;
- Nacionais: Copa Brasil Juvenil e Adulto, Jab's, Jub's e Liga Nacional;
- Participações internacionais: Fabiana Kuestner Gripa, integrante da Seleção Brasileira Adulta, Raquel Bloemer Batista, integrante da Seleção Brasileira Juvenil.

Tabela 17g – Campanha da equipe de Handebol FURB

EVENTO	CATEGORIA	COLOCAÇÃO
Juc's	Universitário	Campeão
Copa Brasil	Adulto	Campeão
Jab's	Adulto	2o. Lugar
Jub's	Universitário	Campeão
OLESC (REGIONAL)	16 anos	2o. Lugar
Joguinhos (regional)	18 anos	Campeão
OLESC (final)	16 anos	3o. Lugar
Joguinhos (final)	18 anos	3o. Lugar
Jasc	Adulto	Campeão
Liga Nacional	Adulto	2o. Lugar

Natação: participações
- Campeonatos Estaduais mirim / petiz : 4;
- Campeonatos Sul brasileiros mirim / petiz : 2;
- Campeonatos Estaduais de Categorias: 4;
- Campeonatos Sul- Brasileiros de Categorias: 2;
- Campeonatos Brasileiros: 8;
- Campeonatos internacionais: 2;
- Campeonatos Nacionais de Seleções: 2;
- Olesc;
- Joguinhos Abertos;
- Jogos Abertos;
- Jogos Escolares Brasileiros;
- Circuito Catarinense de Travessias: 5.

Outras informações relevantes:
- Equipe vencedora dos quatro últimos estaduais de inverno e verão;
- Equipe base da Seleção Catarinense Infanto/Juvenil (últimos cinco anos);
- Atleta convocado para seleções nacionais;
- Equipe que representa o Município de Blumenau nas competições da Fesport (Olesc, Jogos e Joguinhos Abertos).

Marcha Atlética: em 2007, foi aprovado no Conselho de Administração o apoio para realização de atividades para a promoção da Marcha atlética, cuja implementação se dará em 2008.

Tabela 17h – Outros esportes - Olimpíadas Universitárias – JUC'S

MODALIDADE	CATEGORIA	COLOCAÇÃO
Atletismo	Masculino	Campeão
	Feminino	6º Lugar
Basquetebol	Masculino	3º Lugar
	Feminino	Campeão
Futsal	Masculino	5º Lugar
Handebol	Feminino	Campeão
Judô	Feminino	4º Lugar
Voleibol	Masculino	3º Lugar
	Feminino	Vice-Campeão
Xadrez	Masculino	3º Lugar
	Feminino	4º Lugar
Handebol	Feminino – Divisão Especial	Campeão
Basquetebol	Feminino – Primeira Divisão	Campeão
Judô	Feminino – Meio-leve	Campeão

17.3.4. Santa Catarina Moda Contemporânea (SCMC)

O Projeto Santa Catarina Moda Contemporânea (SCMC) tem por objetivo o desenvolvimento e fomento do design e design de moda em Santa Catarina. Através de parcerias entre instituições de ensino de design e moda e empresas catarinenses, quer elevar a

percepção de qualidade que Santa Catarina tem perante o Brasil e o Mundo, passando a ser um estado de vanguarda e referência em inovação em design e moda.

Participam do programa edição 2007/2008:

- Empresas participantes: Buettner, Dudalina, Dublack, Maré Cheia, Oceano, Oxford, Hering, Hoepcke, Lancaster, Tecnoblu, Dalila, Marisol e Renaux View;
- Instituições: FURB, SENAI (6 unidades no estado), Assevim, Uniasselvi, Univali e Udesc;
- Coordenação do projeto na FURB: Profª Márcia Regina Bronnemann;
- Estilista orientador das coleções: Mario Queiroz;
- Empresas parceiras da FURB: Lancaster e Hering.

Atividades dos Acadêmicos:

- 7 reuniões mensais com o estilista orientador Mário Queiróz em Balneário Camboriú;
- 10 palestras com palestrantes de renome nacional, acontecidas em diversos municípios do Estado;
- Reuniões semanais junto às empresas (Hering e Lancaster), para orientação e desenvolvimento das coleções;
- Provas das roupas para os desfiles finais.

A FURB garantiu aos acadêmicos além dos termos do convênio de auxílio para deslocamento e alimentação durante a realização do programa, diárias e deslocamento para o desfile final, além de transporte de 35 alunos e professores do curso de moda para assistirem ao evento no sábado.

Também presenteou, através da Coordenadoria de Comunicação e Marketing brinde específico para o evento kit de costura, contendo a mensagem “Construindo o Conhecimento”.

Os desfiles finais ocorreram na Marina Tedesco em Balneário de Camboriú – SC, nos dias: 23 de fevereiro – Hering com a Coleção ENTRELINHAS e 24 de fevereiro – Lancaster com a Coleção TRANSFORMAÇÃO DE UM ENCANTO. Nº de espectadores nos desfiles finais: 1.000 (500 por dia)

17.3.5. Programa de Educação Permanente

O Programa de Educação Permanente tem como missão, melhorar a qualidade de vida, na busca do desenvolvimento pessoal, social e do viver saudável; no exercício de cidadania.

O Proep, em 2007, teve como objetivos: a) preparar e formar agentes multiplicadores; b) atualizar e oportunizar novos conhecimentos; c) estimular a formação de novos grupos de amizades; d) desencadear novas ações políticas, sociais, culturais, científicas e artísticas na comunidade; e) integrar no meio acadêmico o aluno adulto da maior idade, em atividades intergeracionais; f) resgatar o espaço do adulto longevo na sociedade.

Foram ofertados os módulos: I – Práticas Sociais e Ecológicas; II – Práticas da Saúde; III – Práticas Artísticas; IV – Ciência do Envelhecimento, formado por grupos de Estudos e Capacitação em Gerontologia e, V – Práticas Comunitárias e Itinerantes. Sendo que neste último módulo o Curso de Educação Doméstica, depois de certificar duas turmas oferecidas para mulheres do lar, desempregadas, cadastradas pela Assistência Social da PMB, deixou de ser oferecido.

Tabela 17i - Atividades do Programa de Educação Permanente (2005-2007)

ATIVIDADE	2005/1	2005/2	2006/1	2006/2	2007/1	2007/2
Práticas Sociais e Ecológicas	21	22	28	29	31	37
Práticas Artísticas	16	8	23	-	7	7
Práticas de Saúde	55	45	49	36	31	42
Práticas Comunitárias	86	30	24	22	19	-
Ciência do Envelhecimento	-	70	49	45	61	60
Educação Doméstica	-	-	13	17	-	-
Coral Marita Deeke Sasse	34	37	34	32	34	32
Inglês	13	11	10	6	5	5
Fotografia	10	7	7	10	9	8
Alemão	4	5	3	1	-	-
Informática	16	15	7	8	-	-
Artes Cênicas	10	10	11	11	12	12
Natação/ Hidroginástica	22	10	13	3	7	-
Coral Os Alegres	23	23	22	-	-	-
VAGAS PREENCHIDAS	**310**	**293**	**293**	**220**	**216**	**203**
TOTAL DE TURMAS	**27**	**26**	**26**	**20**	**17**	**14**
TOTAL DE VAGAS	**500**	**500**	**500**	**500**	**500**	**500**

Tabela 17j - Resumo dos Eventos Artístico-Culturais com participação do Proep

ATIVIDADES	2007
Exposições	04
Participação no FURB VISITA	04
Apresentações Coro	12
Apresentações Teatro Renascer	14
Café	01
Integração	07
Visitas/Passeios	08
Fórum	01
Encontros	05
Semana	02
Seminários	01
TOTAL	**59**

17.3.6. FURB Visita

O Projeto FURB Visita sua Rua/Cidade é uma alternativa para a disseminação do conhecimento produzido na Universidade através da interação comunitária. Uma vez por mês, acadêmicos e professores voluntários se reúnem para promover uma visita à determinada comunidade e levar até ela ações preventivas, informações, instruções e serviços nas áreas da Saúde, Direitos Fundamentais, Urbanismo Social, Serviço Social, Biologia, entre outras.

O Blitz da Saúde, na tentativa de orientar motoristas e caminhoneiros que trabalham diariamente nas estradas, surgiu o projeto Blitz da Saúde, que visa diminuir ao máximo os acidentes de trânsito, muitas vezes decorrentes do sedentarismo e estresse do motorista. O projeto envolve a comunidade acadêmica dos cursos do Centro da Saúde (Medicina, Fisioterapia, Odontologia, Farmácia, Educação Física, Psicologia, Enfermagem e Nutrição), a fim de que haja a prevenção e a preservação da qualidade de vida, abordando os aspectos comportamentais e a responsabilidade dos motoristas no processo de manutenção da saúde. Este projeto inicialmente tinha como público-alvo apenas motoristas, mas, devido às demandas, passou a ser realizado para o público em geral.

Tabela 17k – **Atendimentos realizados pelos programas FURB Visita e Blitz da Saúde**

Data	Local	Alunos Envolvidos	Atendimentos
FURB VISITA		**602**	**7.390**
24/03/2007	Canelinha	115	2.000
29/4/2007	R 04 de Fevereiro (Long Life)	98	1.200
26/5/2007	Gustavo Richard	60	800
3/6/2007	Rua XV - Dia da Solidariedade	69	2.500
25/8/2007	Coripós	100	300
15/9/2007	Itoupava Central - Condominio Itp. Garten	40	60
27/10/2007	Escola Pedro II	120	530
BLITZ DA SAUDE		**140**	**500**
2/5/2007	Furb - Aniversário	20	150
22 e 23/8/2007	Gloria	32	250
29/9/2007	Furb - biblioteca	88	100

17.3.7. Resumo das atividades desenvolvidas pela Extensão na Universidade

Tabela 17l - Pessoas envolvidas por programas

PROGRAMA	Nº pessoas
Coro	34
Orquestra	56
Camerata Violões	05
Phoenix	16
Danças Alemãs	25
Eventos	03
Cine FURB	03
Festival de Teatro	200
Vôlei	164
Natação	60
Handebol	31
SCMC	09
FUNPIVI	08
FURB Visita	602
Blitz da Saúde	140

PROEP	203
TOTAL	**1.559**

Tabela 17º - Alunos Matriculados em Atividades de Extensão (2004 -2007)

PROGRAMA	UNIDADE	QUANTIDADE			
		2004	2005	2006	2007
PROEP		762	603	513	419*
TOTAL		**762**	**603**	**513**	**419***

* Total matrículas no ano.

Tabela 17p - Eventos e Cursos de Extensão Promovidos e/ou Apoiados pelo NUPEX

PROGRAMA	UNIDADE	QUANTIDADE			
		2004	2005	2006	2007
PROEP	Atividades diversas eventuais	70	53	46	59
Cultura	Eventos diversos	262	269	235	193
TOTAL		**332**	**322**	**281**	**252**

Tabela 17q - Número de Acadêmicos contemplados com Bolsas de Extensão

PROGRAMA	ATIVIDADE	QUANTIDADE			
		2004	2005	2006	2007
ESPORTES	Vôlei	09	09	18	35
	Natação	-	14	19	21
	Handebol	24	18	19	21
CULTURA	Coro	21	19	16	18
	Camerata Violões	04	04	03	03
	Phoenix	12	15	14	15
	Orquestra	20	20	21	19
	Danças Alemãs	17	17	17	17
FURB Visita	FURB Visita	01	01	01	01
TOTAL		**108**	**117**	**128**	**150**

17.4. Instituto de Pesquisas Ambientais

O Instituto de Pesquisas Ambientais da Universidade Regional de Blumenau (IPA/FURB) é um órgão destinado à coordenação e/ou execução de programas de pesquisa, extensão e prestação de serviços, objetivando a geração de conhecimento para subsidiar processos de desenvolvimento sustentável. Sua coordenação é exercida pelo Prof. Dr. Marcelo Diniz Vitorino.

Durante o ano de 2007, foram desenvolvidas as atividades correntes ligadas ao Centro de Previsão e Alerta de Cheias – CEOPS e à editoração e publicação da Revista de Estudos Ambientais, além de ter sido dado continuidade aos contratos de prestação de serviços, assinados com:

- Bunge Alimentos SA. Este contrato contemplou dois programas distintos, denominados de “conservação ambiental” e “recuperação ambiental”.

O projeto de conservação ambiental com o objetivo de subsidiar tecnicamente a implantação de uma Unidade de Conservação, do tipo Reserva Particular do Patrimônio Natural (RPPN), em uma área de cerca de 320 ha de propriedade da Bunge, na região de Gasparinho. Consistiu dos levantamentos de flora e da fauna, planejamento de uso e ocupação da reserva, necessários ao manejo da Unidade de Conservação.

O projeto de Recuperação Ambiental envolveu atividades de desenvolvimento de técnicas para a recuperação de ambientes fluviais, correntemente conhecidos como matas ciliares, e atividades de educação ambiental para a comunidade interna e externa da empresa, sobretudo as escolas do município de Gaspar. As atividades aconteceram de modo integrado, através de ações de educação ambiental.

- Consórcio Intermunicipal do Médio Vale do Itajaí. Visando o desenvolvimento do planejamento, execução e recuperação ambiental das áreas de macadame, nos municípios consorciados;
- Rischbieter Indústria e Comércio Ltda - Planos Ambientais Básicos. Estudos ambientais necessários ao licenciamento ambiental da PCH Estação Indaial, da empresa EIESA - Estação Indaial Energética S.A., com potência instalada de 26,00 MW, localizada no rio Itajaí-Açu, município de Indaial, Estado de Santa Catarina. A participação do IPA ocorreu em todas as fases. A licença Ambiental Prévia já foi emitida;
- Lancaster Beneficiamento Têxteis Ltda / ECOAGUA. Avaliação do Regime Hídrico do ribeirão da Velha até a tomada de água pela empresa;
- Monitoramento das Condições Hidroclimatológicas - Contrato de Prestação de Serviço entre CESAP - Consórcio Empresarial Salto Pilão e FURB. Monitoramento das condições do Rio e do Clima na região do AHE Salto Pilão no período de janeiro de 2000 a julho de 2010. Os dados serão comparados com dados históricos para verificação de possíveis alterações, após a instalação da AHE Salto Pilão. Valor global do contrato R$431.713,04;
- Modernização e Ampliação da Rede de Monitoramento Hidrometeorológico da Bacia do Rio Itajaí - Convênio entre: Estado de Santa Catarina através da Secretaria de Estado e Desenvolvimento Sustentável – SDS / Fundo Estadual de Recursos Hídricos – FEHIDRO e FURB. Objetivo: Complementação e modernização da rede de Monitoramento Hidrológico, ou seja, estações telemétricas com novo sistema (satélite de alta órbita) visando aquisição de maior número de informações, em tempo atual, para o monitoramento hidrometeorológico da bacia, permitindo assim a coleta de dados de níveis e chuva, automaticamente através da rede telemétrica, de forma mais confiável e completa. A modernização contempla também, a atualização do Centro de Operações do Sistema de Alerta da Bacia (CEOPS) e elaboração de modelos de operação para as barragens de Contenção de Cheias. Valor total para desenvolvimento no período de dez/2007 a dez/2008: R$1.301.286,00;
- Elaboração de Planos de Bacias Hidrográficas no Estado de SC. Convênio entre: Estado de Santa Catarina através da Secretaria de Estado e Desenvolvimento Sustentável – SDS / Fundo Estadual de Recursos Hídricos – FEHIDRO e FURB. Elaboração dos Planos de Bacia Hidrográfica do Rio Araranguá, Rio Canoas, Rio Canoinhas, Rio Itapocú, Rio Tijucas e Rio Urussanga. Os Planos de Bacia orientarão os usos da água estabelecendo as prioridades de ação dos Comitês de Bacia, estabelecendo os critérios para outorga do direito de uso da água, para o enquadramento e cobrança pelo uso da água em cada Bacia e auxiliando o Estado na obtenção destes dados. Valor total para desenvolvimento no período de dez/2007 a dez/2009: R$2.600.000,00;
- Plano Municipal de Redução de Riscos. Contrato de Prestação de Serviço entre Prefeitura Municipal de Blumenau e FURB. Elaboração do Plano Municipal de Redução de Riscos, englobando 17 (dezessete) áreas do município de

Blumenau, promovendo a interação da comunidade com o poder público e a Universidade Regional de Blumenau, visando gerar subsídios para uma política pública de gestão urbana que enfoque a prevenção e erradicação de riscos em assentamentos precários. O trabalho foi finalizado em dezembro/2007 e teve uma receita total de R$97.500,00.

Além dos contratos de prestação de serviços mencionados acima, o Instituto de Pesquisas Ambientais procedeu à efetivação de algumas propostas de orçamento para prestação de serviço para BUNGE Alimentos, Souza Cruz, Prefeitura Municipal de Blumenau e Linhas Círculo.

Em sua estrutura física, o Instituto manteve a secretaria do Comitê do Itajaí e da Fundação Agência de Água do Vale do Itajaí, com recebimento de valores correspondentes à locação do espaço. Ainda, efetuou venda do Livro Enchentes na Bacia do Itajaí: 20 anos de experiências, Assinaturas da Revista de Estudos Ambientais, Laudos emitidos pelo CEOPS, Serviços de impressão no laboratório de geoprocessamento e eventuais palestras.

Executou também serviços internos para a Universidade como:

- Geoprocessamento - Atendimento aos alunos do Mestrado em Engenharia Ambiental; Execução de Mapas e levantamento de trajetos em mapas da Bacia;
- Laudo Fitossanitário para supressão de árvores para viabilização do acesso à piscina – FURB Campus I. Valor do laudo R$ 200,00 (duzentos reais) não cobrado.

Ainda, prestou informações para a imprensa (TV e Rádios), relativas à previsão do tempo, clima e calor; dados de chuvas, níveis de rios, etc, num total de 120 entrevistas registradas.

17.5. Instituto de Pesquisas Sociais

O Instituto de Pesquisas Sociais – IPS, no ano de 2007, desenvolveu atividades de atendimento a demandas e projetos voltados para o setor governamental, organizações da sociedade civil e instituições sociais. Neste sentido, o IPS vem desenvolvendo atividades de pesquisa e articulações com a sociedade para produzir conhecimentos sobre a realidade socioeconômica e política de nossa cidade e região.

Produzindo e socializando resultados de pesquisa, o IPS vem contribuindo para o desenvolvimento social, econômico e político, bem como para o enriquecimento cultural, através da aplicação de métodos quantitativos e qualitativos e adequados instrumentos de coleta de dados, gerando resultados que beneficiem órgãos públicos e privados.

As grandes linhas de atuação do Instituto, no ano de 2007, podem ser assim identificadas:

- ***Pesquisa de Mercado:*** direciona-se a empreendedores que desejam abrir ou ampliar negócios e gostariam de identificar itens como fluxo de clientes, características de entorno, viabilidade do empreendimento, perfil de clientes, etc;
- ***Pesquisa de Opinião:*** destina-se a empreendedores preocupados com a qualidade de seus serviços e que buscam maneiras de quantificar investimentos

bem como às administrações públicas, objetivando avaliar o desempenho nos mais diversos setores, como: transporte, saúde, educação, etc;

- ***Assessorias Comunitárias:*** busca assessorar as comunidades em situação de exclusão na busca de respostas às problemáticas vivenciadas, contribuindo com o reconhecimento das diferentes identidades e com a construção de novos conhecimentos acerca da realidade local.
- ***Assessoria ao Cooperativismo:*** através da Incubadora Tecnológica de Cooperativas Populares (ITCP) o IPS presta serviços para iniciar, desenvolver e/ou reciclar cooperativas ou grupos de trabalho associativo, denominados de Empreendimentos de Economia Solidária e Autogestão. A incubadora da Furb, integra a rede de cooperativas populares da Unitrabalho Nacional, que conta com mais de 80 universidades do País agregadas e tem como objetivo principal contribuir para o resgate da dívida social que as instituições de ensino superior têm para com os trabalhadores brasileiros;
- ***Pesquisa de Comportamento dos Preços:*** o Índice de Variação Geral de Preços, no formato atual, é desenvolvido na FURB desde 1991. O objetivo desta pesquisa é oferecer uma estimativa sobre a evolução do poder aquisitivo da moeda em circulação na região, independentemente de considerações sobre classes de renda, categorias salariais ou entidades classistas. O IVGP é um índice de inflação, pois oferece uma estimativa sobre o nível de variação média e geral dos preços da amostra.

  Para obter informações sobre questões de "custo de vida", o IVGP fornece estimativas de variação dos preços dos diversos grupos do IVGP, efetuando uma livre escolha dos grupos de interesse e aplicando a ponderação que melhor representa a sua realidade no orçamento familiar. Isto significa dizer que os dados divulgados pelo IVGP, podem ser utilizados como fonte de dados primários para a elaboração de estimativas de custo de vida familiar, de qualquer classe de renda.
- ***Sistema de Informações Gerenciais de Apoio as Decisões - SIGAD:*** apresenta-se como uma importante ferramenta para os profissionais que tomam decisões em nível estratégico, de planejamento geral e setorial de organismos ou privados. Trata-se de um portal de informações que, assim como o IBGE, disponibiliza banco de dados com variáveis socioeconômicas. O grande diferencial deste serviço é o foco na realidade local e regional.

17.5.1. Atividades desenvolvidas no ano de 2007

Tabela 17r - Programas / Projetos / Pesquisas

Programa/ Pesquisa	Orientador / pesquisador	Órgão financiador	N. Bolsistas	Posição
ITCP – Incubadora Tecnológica de Cooperativas Populares	Prof. Nazareno L. Schmoeller Profa. Edinara T. de Andrade Profa. Eli T. Biscaro Profa. Lorena de F. Prim Profa. Lucinéia Sanches	FURB e Convênios Particulares	Dez	Em execução
IVGP – Índice de Variação Geral de Preços	Prof. Dr. Pedro P. H. Wilhelm Etelvina Scottini	FURB	Não possui	Em execução
Núcleo Local UNITRABALHO	Prof. Alejandro Raul Gonzalez Labale	FURB e Fundação Interuniversitária de	Não possui	Em execução

Programa/ Pesquisa	Orientador / pesquisador	Órgão financiador	N. Bolsistas	Posição
	Marilú A. da Silva Etelvina Scottini	Estudos e Pesquisas sobre o Trabalho.		
PAR – Programa de Arrendamento Residencial	Profa. Lorena de F. Prim Marilís G. Chicarelli	FURB e Caixa Econômica Federal	Um	Concluído
Programa Interdisciplinar de Sociometria	Prof. Luís R. R. D. Carratore Profa. Henriette Damm Profa. Cynthia M. B. de Quadros Leonice Luciani Clarice T. Schmidt	FURB, Entidades públicas e/ou privadas.	Não possui	Em execução
SIGAD – Sistema de Informações Gerenciais de Apoio a Decisão	Prof. Nazareno L. Schmoeller Prof. Ralf M. Ehmke Marta Schaefer	FURB e Convênios particulares	Não possui	Em execução

Tabela 17s – Pesquisas demandadas / Serviços

Projeto	Equipe	Órgão solicitante	Bolsista	Receitas (R$)	Posição
Programa Nacional de Incubadoras - PRONINC	Edinara T. de Andrade	Financiadora de Estudos e Projetos Ministério da Ciência e da Tecnologia-FINEP	Aline Natália Corrêa Luvizotto; Beatriz Nietsche; Daniela Jaquelini Schmit; Débora Raquel Gil Rosa Benedicto; Fernanda Maria Fernandes; Maria Mercedes Farias Luttke	16.000,00	Concluído
Projeto Caixa "Mulheres em Ação": Objetivos de Desenvolvimento do Milênio (Fuxiqueiras Rua Pedro Krauss Sênior)	Edinara T. de Andrade	Caixa Econômica Federal	Raquel Cauvilla,	13.267,98	Concluído
Instituto Consulado da Mulher Multibrás	Alejandro R. G. Labale	Multibrás	Graziela Luisa de Lima	25.000,00	Concluído
Pesquisa de Mapeamento da Economia Solidária – MAES no Brasil – continuidade Fase II	Edinara T. de Andrade Lorena de F. Prim	CEPAGRO - Centro de Estudos e Promoção da Agricultura de Grupo e APACO	Aline Natália Corrêa Luvizotto; Beatriz Nietsche; Carina Soares; Daniela Jaquelini Schmit	16.925,00	Concluído

Projeto	Equipe	Órgão solicitante	Bolsista	Receitas (R$)	Posição
Curso de Cooperativismo e Auto Gestão	Edinara T. de Andrade	Associação de Joinville e região da pequena, micro e média empresa – AJORPEME (Odontólogos)	Equipe Interdisciplinar da ITCP	2.155,00	Concluído
PROPEX – Edital nº 02 de 2006	Edinara T. de Andrade	PROPEX	Carina Soares, Janine Lourenço Grigolo	14.000,00	Em andamento
Sistema de Informações Gerenciais e de Apoio à Decisão – SIGAD www.furb.br/sigad	Nazareno L. Schmoeller	FURB, Prefeitura Municipal, ACIB, CDL, SINTEX, AMPE, Intersindical Patronal		28.102,50	Concluído
Pesquisa Qualitativa - Café Sasse	Profa. Cynthia B. de Quadros Prof. Dr. Luís R. D. Carratore Clarice Schmitt Leonice Luciani	Planej Projetos de Viabilidade	-	5.950,00	Concluído
Pesquisa Qualitativa - Supermercados Cooper	Profa. Cynthia B. de Quadros Prof. Dr. Luís R. D. Carratore Clarice Schmitt Leonice Luciani	FREE Publicidade/COOPER - Cooperativa de Produção e Abastecimento do Vale do Itajaí	-	10.090,00	Concluído
Empreendimentos Imobiliários em Blumenau	Profa. Cynthia B. de Quadros Luís R. D. Carratore Profª. Henriette D. Friske Clarice Schmitt Leonice Luciani	DVA Veículos S.A	07 pesquisadores de campo	4.730,00	Concluído
Pesquisa Qualitativa - Construtora Carelli	Profa. Cynthia B. de Quadros Clarice Schmitt Leonice Luciani	Planej Projetos de Viabilidade	-	4.500,00	Concluído
Avaliação dos Serviços Públicos Municipais Pacote (2 pesquisas em 2006 e 1 pesquisa em 2007)	Profa. Cynthia B. de Quadros Luís R. D. Carratore Profª. Henriette D. Friske Clarice Schmitt Leonice Luciani	Prefeitura Municipal de Blumenau	24 pesquisadores de campo	18.000,00	Concluído
DRS – Desenvolvimento Regional Sustentável - Facções em Blumenau	Profa. Cynthia B. de Quadros Luís R. D. Carratore Clarice Schmitt Leonice Luciani	Parceria: Banco do Brasil, SENAI, PMB, AMPE, FURB	3 pesquisadores de campo	Parceria	Concluído

Projeto	Equipe	Órgão solicitante	Bolsista	Receitas (R$)	Posição
ETEVI	Clarice Schmitt Leonice Luciani	ETEVI – Adriana Correia	-	[1]468,00	Concluído
Curso MODA - Orientação Sphinx	Clarice Schmitt Leonice Luciani	Prof. Márcia Bronemann	-	[1]150,00	Concluído
PET BIOLOGIA	Prof. Luís R. D. Carratore	Grupo PET Biologia	-	Parceria	Concluído
Pesquisa sobre perfil dos acadêmicos dos cursos de Fisioterapia e Enfermagem da FURB	Clarice Schmitt Leonice Luciani Luís R. D. Carratore	Coordenação cursos enfermagem e fisioterapia	-	-	Concluído
Levantamento de Preços dos Produtos oferecidos pela Cantina da FURB	Profa. Cynthia B. de Quadros Luís R. D. Carratore Profª. Henriette D. Friske Clarice Schmitt Leonice Luciani	PROAD	3 pesquisadores de campo	[1]940,00	Concluído
Núcleo de Educação Infantil da Universidade	Profa. Cynthia B. de Quadros Luís R. D. Carratore Profª. Henriette D. Friske Clarice Schmitt Leonice Luciani	Reitoria/ETEVI/ DGDP	-	2.337,00	Concluído
Avaliação da Imagem e Grau de Satisfação dos Usuários de Serviços de Saúde Privados em Blumenau	Profa. Cynthia B. de Quadros Luís R. D. Carratore Profª. Henriette D. Friske Clarice Schmitt Leonice Luciani	ACIB	13 pesquisadores de campo	[2]6.700,00	Concluído
Mapeamento dos Serviços de Saúde de Blumenau	Profa. Cynthia B. de Quadros Luís R. D. Carratore Profª. Henriette D. Friske Clarice Schmitt Leonice Luciani	ACIB	6 pesquisadores de campo (média)	[3]10.400,00	Em andamento
Intenção e Rejeição de Voto, na Cidade de Indaial	Luís R. D. Carratore Profª. Henriette D.Friske Clarice Schmitt Leonice Luciani	Anderson Luz dos Santos	6 pesquisadores de campo	3.950,00	Concluído
Perfil da 24ª Oktoberfest	Luís R. D. Carratore Profª. Henriette D. Friske Clarice Schmitt Leonice Luciani	PMB	5 pesquisadores de campo	6.280,00	Concluído
Pesquisa Focus Group - Percepções dos entrevistados acerca das relações com a Universidade	Luís R. D. Carratore Clarice Schmitt Leonice Luciani	Agência Seven de Comunicação	-	9.000,00	Concluído

Projeto	Equipe	Órgão solicitante	Bolsista	Receitas (R$)	Posição
Trabalho Técnico Social Itoupava Garten	Profa. Dra. Lorena de F. Prim Marilís G. Chicareli	CAIXA – Caixa Econômica Federal	Valcira Nunes de Sousa	26.634,43	Concluído
Projeto "Brasil, meu negócio é Turismo"	Prof. Alejandro R. G. Labale Profa. Marilú A.da Silva (licença) Etelvina Scottini	Ministério do Turismo – Governo Federal	Não Possui	32.875,04	Concluído
TOTAL				**258.454,95**	

[1] Pesquisas Internas: pagamento através de permuta de materiais
[2] R$ 3.450,00 ACIB e R$ 3.450,00 Contrapartida FURB
[3] R$ 6.500,00 ACIB e R$ 3.900,00 Contrapartida FURB

Tabela 17t – Propostas apresentadas IPS e PIS-IPS

Proposta	Órgão solicitante
Planejamento Estratégico da Agência BRAVA de Comunicação para as Empresas LISTA AMARELA, BLUEDOOR PAINÉIS, BLUCARROS e CONSTRUA CERTO	Agência Brava de Comunicação
Avaliação de potencial de mercado e hábitos de lazer do blumenauense – Sócios Bela Vista Country Club	CALLIER Comunicação
Focus Group - Avaliar o nível de aceitação do 'Kit Infantil' "MAISQESFIHA" – Cliente MAISQMASSA	CALLIER Comunicação
Verificar o nível de satisfação dos consumidores quanto ao atendimento e aos serviços prestados na loja de Blumenau	Drogaria Catarinense
Implantação de uma Pré-Escola na cidade de Blumenau	Sérgio Meira
Verificar a imagem de marca junto à população Blumenauense	Edna Guérios
Viabilidade de lançamento de uma loja no ramo de CAMA, MESA e BANHO, em Balneário Camboriú	Ênfase Consultoria
Colaboração técnica, formação de recursos humanos e eventos na área de Responsabilidade Social	FIESC
Consolidação da imagem institucional e prospecção de mercado	LEARDINI Pescados Navegantes – SC
Definição do perfil do segmento alvo da empresa, revelando suas principais motivações e expectativas em termos de hábitos de consumo	POSTHAUS
Avaliação das Ações e Serviços Públicos Municipais - ISSP	Prefeitura Municipal de Balneário Camboriú – SC
Avaliação das Ações e Serviços Públicos Municipais – ISSP	Prefeitura Municipal de Brusque
Verificar as preferências musicais e hábitos de consumo de Rádio da população de Blumenau	Rádio Clube de Blumenau
Cadastramento das imobiliárias e condomínios localizados na cidade de Blumenau e região	SECOVI
Solicitação de aplicação de questionários (trabalho de campo) nas Casas Bahia de Blumenau	LAUSTER Pesquisas de Joinville
Grupos de discussão para definição de uma 'celebridade' para a campanha do cliente LEZ a LEZ e realização de pós-teste de campanha	SEVEN Comunicação
Viabilidade de lançamento de um Shopping Center no município de Indaial – SC	SECOVI
Pesquisa de mercado para Centro de Especialidades Médicas LUKANO de Brusque	Diego Vital
Pesquisa de demanda e de identificação de melhor localização para uma Cafeteria de alto padrão em Blumenau – SC	Sr. Sérgio Reis
Pesquisa de mercado: necessidades e expectativas do perfil de clientes potenciais para empreendimento imobiliário destinado à melhor idade em	FRECHAL Construtora

Proposta	Órgão solicitante
Blumenau	
Avaliação da imagem e o grau de satisfação dos usuários de farmácias nos municípios de Blumenau e Timbó	ACIB – Núcleo de Farmácia de Manipulação
Avaliação do nível de satisfação dos usuários em relação ao comércio do Aeroporto de Navegantes	INFRAERO e MKT da FURB
Diagnóstico da mão-de-obra no município de Blumenau	ACIB
Possibilidade de instalação da Câmara de Comércio Brasil-Alemanha na cidade de Blumenau	Câmara de Comércio Brasil Alemanha
Avaliação institucional para a rede de ensino de Itapema	Prefeitura Municipal de Itapema – Secretaria de Educação
Avaliar alguns indicativos de demanda para um novo negócio no ramo de alimentos no Shopping NEUMARKT	Franquia do CONE PIZZA
Audiência da Rádio no município de Brusque	RÁDIO ARAGUAIA DE BRUSQUE
Focus Group - Avaliar o nível de aceitação dos telejornais da emissora nas faixas horárias das 12h00 às 13h00 às 19h00 às 20h00	Rede SC – SBT
Avaliação do nível de conhecimento e da imagem da RESIMA – filial Itoupava Central	RESIMA
Avaliação do perfil dos freqüentadores da Academia WAVE de Balneário Camboriú – SC	Academia WAVE
Edital de CONCORRÊNCIA 0016/2007 para Pré Habilitação de Entidades Executoras para Execução de Atividades de Qualificação Social e Profissional – 2007	Secretaria de Estado de Assistência Social, Trabalho e Habitação
Edital de Contratação de Consultoria – Realização de Pesquisa, Análise e Resultados e Elaboração de Relatório para o Sistema SOFTEX – Associação para a Promoção da Excelência do Software Brasileiro. Cód. Ref.: SOFT/EDL001/REL_PROSOFT/07	Sistema SOFTEX – Associação para a Promoção da Excelência do Software Brasileiro
CONCORRÊNCIA PÚBLICA INTERNACIONAL Nº 1704/2006 Cadastramento de instituições para realizar serviços de consultoria, isoladas ou em consórcio, nas áreas de: I) Pesquisa e Análises Econômicas (Estudos de Cadeia Produtiva, Diagnósticos Setoriais, Sistematização de Dados Primários e Formulação de Diretrizes); II) Tributação; III) Tecnologia da Informação (Criação de Sistemas de Informação); IV) Pesquisa de Opinião de Abrangência Nacional; V) Arquitetura (Levantamento e Documentação de Saberes Construtivos).	Organização das Nações Unidas para a Educação a Ciência e a Cultura – UNESCO

Tabela 17t – Atendimentos/Orientações PIS-IPS

Pesquisa	Solicitante	Orientação
Pesquisa sobre Competitividade / Tese de Mestrado	Prof. Alexandre	- Inserir o questionário no Sphinx - Ensinar a digitar - Ensinar a gerar os resultados
INSTRUMENTO DE AVALIAÇÃO - POLÍTICAS DE LICENCIATURAS -(alunos) / Pesquisa realizada pela PROEN/COMAVI	Julice Dias	- Importar questões abertas para o Sphinx - Gerar filtros das questões abertas - Levantar quantidades de aparições por frases nas questões abertas
Perfil Epidemiológico de pacientes adultos atendidos no Pronto Socorro do Hospital Santo Antônio de Blumenau - SC / TCC - Curso Enfermagem	Giordana L. W. Rocha Orientadora Carmem Lilian	- Inserir o questionário no Sphinx - Ensinar a digitar - Gerar os resultados
Qualidade de Vida no Trabalho /	Etelvina Scottini	- Orientações de questionário

Pesquisa	Solicitante	Orientação
TCC - Curso Administração	Orientadora Ida M. Norieller	- Inserir o questionário no Sphinx - Ensinar a digitar - Ensinar a gerar os resultados
Mulheres Soropositivas / TCC - Curso Serviço Social	Rosani Soares Orientadora Edinara T. de Andrade	- Inserir o questionário no Sphinx - Ensinar a digitar - Gerar os resultados/ Gráficos
Uso da Fluoxetina / TCC - Curso de Psicologia	Ana Paula Pereira Orientador: Marcos A. Mattedi	- Inserir o questionário no Sphinx - Ensinar a digitar - Ensinar a gerar os resultados
Cadastro de Gestantes / TCC - Curso Serviço Social	Clélia	- Inserir o questionário no Sphinx - Ensinar a digitar - Gerar os resultados/ Gráficos

Tabela 17u – Atendimentos/Orientações SIGAD

Tipo de Atendimento	Objetivo	Pessoa Atendida
Informações	Informações sobre pequenas e médias empresas de Blumenau	Eduardo Luis Prange Jr
Informações	Informações e questionamentos sobre banco de dados do SIGAD colhidos através do IBGE	Jerson Oliveira
Informações	Informações sobre dados populacionais, famílias e domicílios, habitação, trabalho e emprego	Claudia P. Evangelista
Informações	Informações diversas num estudo realizado sobre a cidade de Blumenau	Leandro G. C. Lemos
Informações mercado varejista	Saber sobre mercado varejista de alimentos (supermercados), na região de SC, Vale do Itajaí e Blumenau	Alex S. M. da Silva
Informações sobre o site	Assessoria a acadêmica do curso de Sistemas de Informações da Unifebe	Darilene Bertoldi,
Tabulação dados RAIS	Assessoria a acadêmica de Ciências Sociais para pesquisa em trabalho escolar	Daniel Zatta
Orientação	Preparação de um plano de negócios para abertura de uma padaria em Blumenau	Elaine Reinert
Tabulação dados RAIS	Assessoria a acadêmica para pesquisa escolar	Maria I. Pinto
Tabulação dados RAIS	Subsidiar um artigo sobre Tecnologia da Inovação em empresas têxteis do Vale do Itajaí	Graziela Bailer
Informações investimentos em SC	Dados de interesse para abertura de filiais em SC	Norberto Luiz A. J

Tabela 17v – Organização/Participação em Serviços IVGP

Projeto	Equipe	Órgão solicitante	Período	Posição
Planejamento Estratégico FURB	Colegiado + convidados	Reitoria/Coplan	08/10/2007	Em andamento
Planejamento Estratégico FURB	Colegiado + convidados	Reitoria/Coplan	15/10/2007	Em andamento
Reformas Estruturais	Romero Fenilli/Mauro Tessari/Gerson Tontini/ Clodoaldo Machado/Edésio L. Simionatto/Pedro P. H. Wilhelm	Reitoria	19/10/2007	Em andamento

Projeto	Equipe	Órgão solicitante	Período	Posição
Reformas Estruturais	Romero Fenilli/Mauro Tessari/Gerson Tontini/ Clodoaldo Machado/Edésio L. Simionatto/Pedro P. H. Wilhelm	Reitoria	22/10/2007	Em andamento
Elaboração Mapa Contexto do IPS	Equipe IPS	-	23 a 26/10/2007	Em andamento
Reformas Estruturais	Romero Fenilli/Mauro Tessari/Gerson Tontini/ Clodoaldo Machado/Edésio L. Simionatto/Pedro P. H. Wilhelm	Reitoria	26/10/2007	Em andamento
Elaboração Mapa Contexto NUPEX/Institutos	Equipe Nupex + Coordenadores dos Institutos	-	29/10/2007	Em andamento
Inovação Tecnológica	Micheline G. Hoffmann, Pedro P. H. Wilhelm, Alejandro Arrabal, Ilisângela Mais, Carlos N. Bizzotto, Aniceto L. Mund	FURB/NUPEX	08/11/2007	Em andamento
Elaboração Mapa Processo do IPS/PIS	Equipe do PIS/IPS	-	12 a 14/11/2007	Em andamento
Reformas Estruturais	Romero Fenilli/Mauro Tessari/Gerson Tontini/ Clodoaldo Machado/Edésio L. Simionatto/Pedro P. H. Wilhelm	Reitoria	14/11/2007	Em andamento
Reformas Estruturais	Romero Fenilli/Mauro Tessari/Gerson Tontini/ Clodoaldo Machado/Edésio L. Simionatto/Pedro P. H. Wilhelm	Reitoria	20/11/2007	Em andamento
Elaboração Mapas Contexto IPA e IPTB	Coordenadores de núcleos, dos Institutos e alunos mestrado de Administração	-	22 a 24/11/2007	Em andamento
Reformas Estruturais	Romero Fenilli/Mauro Tessari/Gerson Tontini/ Clodoaldo Machado/Edésio L. Simionatto/Pedro P. H. Wilhelm	Reitoria	23/11/2007	Em andamento
Planejamento Estratégico FURB	Colegiado + convidados	Reitoria/Coplan	27/11/2007	Em andamento
Elaboração Mapas Contexto IPA e IPTB	Coordenadores de núcleos, dos Institutos e alunos mestrado de Administração	-	29/11 a 01/12/2007	Em andamento
Elaboração Mapas Contexto IPA e IPTB	Coordenadores de núcleos, dos Institutos e alunos mestrado de Administração	-	06 a 08/12/2007	Em andamento

Tabela 17w – Participação do IVGP em eventos de interesse do IPS/FURB

Promotor(es)	Titulo do evento	Local	Data
Alsone Belestrin (Unisinos)	Redes Cooperação	UNIVALI/Camboriú	29/09/2007
Banco Brasil	APL Facções	SENAI	0/10/2007
ITCP/IPS/FURB	Lançamento da Feira de Economia Solidária	FURB	06/11/2007

Promotor(es)	Titulo do evento	Local	Data
ACIB/FURB	Projeto pesquisa para o Núcleo da Saúde	ACIB	14/11/2007
SEBRAE/FURB	Workshop Inovação e Competitividade	SENAI	30/11/2007

Tabela 17x – Eventos e cursos promovidos ITCP

Título do evento	Tipo de evento	Período	Participantes
Cooperativismo e Autogestão	Qualificação	02 a 30/03/2007	Associação Participativa Recicle Indaial - APRI
I Seminário de Inovações Socioeconômicas e Políticas para o Desenvolvimento Regional	Seminário	16/03/2007	Grupo de Economia Solidária de Canoinhas
Curso de Contabilidade	Qualificação	19 à 23/03/2007	Empreendimentos da RESVI
Curso de Economia Solidária	Qualificação	09, 16, 23 e 30/03/2007	Empreendimentos da RESVI
Palestra sobre Associativismo	Qualificação	15/05/2007	Grupo de confeccionistas de bonecas do Programa de Educação Permanente da FURB
Capacitação para equipe técnica da ITCP	Capacitação	19/05/2007	Equipe ITCP/FURB
Curso de Cooperativismo e Auto Gestão	Qualificação	26/05 a 10/11/2007	Associação de Joinville e região da pequena, micro e média empresa – AJORPEME (Odontólogos)
Os desafios dos empreendimentos econômicos solidários para a sustentabilidade	Palestra	25/10/2007	Membros da Universidade do Contestado de Mafra-SC
A incubadora tecnológica de cooperativas – ITCP/FURB Fomentando a economia solidária no estado de Santa Catarina	Palestra	25/10/2007	Membros da Universidade do Contestado de Mafra-SC
Plenária Regional de Economia Solidária	Plenária	27/10/2007	Empreendimentos da RESVI e Poder Público
Segurança no Trabalho	Oficina	30 e 31/10/2007	Associados da APRI
Feira Regional de Economia Solidária do Vale do Itajaí	Feira	09, 10 e 11/11/2007	Empreendimentos da RESVI e Poder Público
Capacitação em Economia Solidária	Qualificação	19/11/2007	Grupo Vale do Óleo
Cursos de Apresentação de Produtos	Qualificação	17/12/2007	Empreendimentos da RESVI

Tabela 17y – Participação em eventos

Autor(es)	Titulo do evento	Local	Data
Equipe Interdisciplinar (professores de diversas áreas)	Grupo de Trabalho em Saúde do Trabalhador	FURB	Quinzenalmente
Edinara T. de Andrade, Carina Soares, Vera L.	Oficina do GT de formação em ES região SUL	Celso Ramos	07 à 09/02/2007

Autor(es)	Titulo do evento	Local	Data
Pieritz			
Empreendimentos da RESVI; Equipe ITCP	Desfile de Carnaval de Blumenau	Blumenau	15/02/2007
Beatriz Nietsche	A experiência da Incubadora Tecnológica de Cooperativas Populares - Banner	Blumenau	27/02/2007
Edinara T. de Andrade	I Conferencia Municipal de Segurança Alimentar de Blumenau	Blumenau	27/02/2007
Edinara T. de Andrade; Beatriz Nietsche	I Conferência Municipal de Políticas Públicas para Mulheres	Blumenau	20/03/2007
Aline Luvizotto, Beatriz Nietsche, Debora Benedicto, Eli Biscaro, Edinara T. de Andrade, Daniela J. Schmit, Lorena Prim, Maria Mercedes Luttke, Nazareno Schmoeller	Capacitação para equipe técnica da ITCP	Blumenau/FURB	19/05/2007
Edinara T. de Andrade	Incubadora Tecnológica de Cooperativas Populares	FURB	23/05/2007
Edinara T. de Andrade	Congresso Brasileiro de Sociologia		29/05 a 04/06/2007
Prof. Alejandro R. G. Labale	Fórum Catarinense de Economia Solidária	Joinville (Hotel IBIS)	29/06/2007
Prof. Alejandro R. G. Labale	Reunião do Conselho Diretivo da Unitrabalho	São Paulo	01a 03/07/2007
Eli T. Biscaro	A Importância Da Contabilidade Nas Organizações Populares: As Informações Contábeis Utilizadas Na Nutricooper	V Encontro Internacional de Economia Solidária - USP- Núcleo de Economia Solidária - São Paulo-SP	28 à 31/07/2007
Edinara T. de Andrade	Fórum Catarinense de Economia Solidária	Joinville	14 e 15/09/2007
Nazareno L. Schmoeller Apresentação de artigo e palestra “Impactos Sociais do Microcrédito”	I Fórum Sul Brasileiro e I Fórum Catarinense de Microcrédito Produtivo e Orientado da AMCRED (Associação Catarinense de Microcrédito) e ABCRED (Associação Brasileira de Microcrédito)	Blumenau	14/09/2007
Beatriz Nietsche	Incubadora Tecnológica de Cooperativas Populares	FURB	28/09/2007
Beatriz Nietsche	Banner-Feira de Economia Solidária um espaço para além da comercialização	MIPE/FURB	19/10/2007
Carina Soares	A Incubagem de empreendimentos/grupos de Economia Solidária do Vale do Itajaí	MIPE/FURB	19/10/2007
Maria M. F. Luttke	Banner-O Empoderamento da rede de Economia Solidária do Vale do Itajaí	MIPE/FURB	19/10/2007
Nazareno L. Schmoeller Palestra – Os desafios dos empreendimentos econômicos solidários para a sustentabilidade	1º seminário de Ciências Sociais Aplicadas da UnC – Universidade do Contestado	Mafra	25/10/2007
Edinara T. de Andrade	II Encontro de Economia Solidária	Universidade do Oeste de Santa Catarina –	26 e 27/10/2007

Autor(es)	Titulo do evento	Local	Data
		Unoesc - Joaçaba	
Edinara T. de Andrade	Seminário de Divulgação do mapeamento em Economia Solidária de Santa Catarina Fase III	Curitibanos	23/11/2007
Edinara T. de Andrade, Janine L. Grigolo, Maria M. F. Luttke	Plenária Estadual de Fórum Catarinense Economia Solidária	Curitibanos	23, 24 e 25/11/2007
Edinara T. de Andrade	Conferência Territoriais	Itajaí	11/12/2007
Edinara T. de Andrade, Eli T. Biscaro	X Encontro Nacional da Rede Universitária de Incubadoras Tecnologicas de Cooperativas Populares	Salvador/BA	12 a 14/12/2007
Beatriz Nietsche	Conferencia Regional da Juventude	FURB	14/12/2007

Tabela 17z – Divulgações

Autor(es)	Título da divulgação	Veículo	Data
Prof. Pedro P. H. Wilhelm	IVGP – Índice de Variação Geral de Preços	Portal FURB: www.furb.br/ips/ip	Entre 05 e 10 de cada mês
Prof. Pedro P. H. Wilhelm	Boletim IVGP	Jornal de Santa Catarina	Entre 05 e 10 de cada mês
Prof. Pedro P. H. Wilhelm	Boletim IVGP	Telejornais da RBS	Entre 05 e 10 de cada mês
Prof. Pedro P. H. Wilhelm	Boletim IVGP	FURB TV	Entre 05 e 10 de cada mês
Prof. Pedro P. H. Wilhelm	Boletim IVGP	TV RECORD	Entre 05 e 10 de cada mês
Prof. Pedro P. H. Wilhelm	Boletim IVGP	TV GALEGA	Entre 05 e 10 de cada mês
Prof. Pedro P. H. Wilhelm	Boletim IVGP: entrevista ao vivo via telefone	Rádio CBN	Entre 05 e 10 de cada mês
Prof. Nazareno L. Schmoeller	Análise de dados e informações sócio-econômicas de Blumenau/ SIGAD	Portal FURB: www.furb.br/sigad	II Semestre 2007
SIGAD	Informações sócio-econômicas 2007 Blumenau	Folder institucional do programa	II semestre 2007
Prof. Nazareno L. Schmoeller	Entrevista sobre conjuntura econômica local e brasileira	FURB TV	23/01/2007
Prof. Nazareno L. Schmoeller	Efeitos do desemprego na Karsten	SBT	31/01/2007
Prof. Nazareno L. Schmoeller	Empregos no setor têxtil de Blumenau, SC e Brasil	Jornal de Santa Catarina	07/02/2007
Prof. Nazareno L. Schmoeller	Construção civil em Blumenau	FURB TV	12/02/2007
Prof. Nazareno L. Schmoeller	Desfile da Economia Solidária	Programa Vitrine/SBT	15/02/2007
Prof. Nazareno L. Schmoeller	Conjuntura econômica local e brasileira	Rádio CBN	26/02/2007
Lucinéia Sanches	Projeto Caixa "Mulheres em Ação": Objetivos de Desenvolvimento do Milênio (Fuchiqueiras Rua Pedro Krauss Sênior)	Extensão da FURB TV	01/03/2007
Lorena de F. Prim	III Fase do mapeamento	FURB/ clipping	09/03/2007
Edinara T. de Andrade	Projeto aprovados pelo CAPEX	FURB/ clipping	22/03/2007
Prof. Nazareno L. Schmoeller	Gravação de programa na FURB TV Universo Pesquisa – assunto – SIGAD	FURB TV	03/05/2007
Prof. Nazareno L. Schmoeller	Conjuntura econômica local e brasileira	Rádio CBN	07/05/2007

Autor(es)	Título da divulgação	Veículo	Data
Prof. Nazareno L. Schmoeller	Diminuição da participação dos católicos na população religiosa	Jornal Folha de Blumenau	08/05/2007
Prof. Nazareno L. Schmoeller	Diminuição da participação dos católicos na população religiosa	TV Galega	09/05/2007
Edinara T. de Andrade	ITCP/FURB	FURB TV	29/06/2007
Prof. Nazareno L. Schmoeller	Taxa de mortalidade e natalidade de Blumenau	Jornal de Santa Catarina	05/07/5007
Prof. Nazareno L. Schmoeller	Entrevista sobre conjuntura econômica	Rádio CBN	18/07/2007
Prof. Nazareno L. Schmoeller	Entrevista sobre CPMF	SBT	09/08/2007
Prof. Nazareno L. Schmoeller	Entrevista sobre financiamento de veículos	FURB TV	16/08/2007
Prof. Nazareno L. Schmoeller	Entrevista sobre Economia e CPMF	Rádio CBN	23/08/2007
Prof. Nazareno L. Schmoeller	Flutuações no preço do leite	FURB TV	17/10/2007
Prof. Nazareno L. Schmoeller	Taxa de juros e expectativas do mercado de trabalho	Rádio CBN	18/10/2007
Edinara T. de Andrade; Cora Bargem; Vera Tkotz	Feira Regional de Economia Solidária	Café com Imprensa FURB	06/11/2007
Cora Bargem; Edinara T. de Andrade	Feira Regional de Economia Solidária	Radio Nereu	08/11/2007
Edinara T. de Andrade	Feira Regional de Economia Solidária	Programa Vitrine/SBT	08/11/2007
Prof. Nazareno L. Schmoeller	Décimo Terceiro Salário	Jornal Folha de Blumenau	10/11/2007
Prof. Nazareno L. Schmoeller	Entrevista sobre economia solidária	FURB TV	13/11/2007
Prof. Nazareno L. Schmoeller	Como usar o décimo terceiro salário	FURB TV	03/12/2007

17.6. Instituto de Pesquisas Tecnológicas de Blumenau

O IPTB, ao longo do ano de 2007, realizou mudou parte da sua estrutura para novas dependências, com melhor capacidade para a realização dos serviços prestados e melhor qualidade do atendimento aos clientes do IPTB.

Os serviços referentes ao Sistema da Qualidade Laboratorial continuaram ao longo do ano seu aperfeiçoamento o que culminou, ao final do ano, no encaminhamento ao Inmetro da solicitação de certificação de ensaios no Laboratório de Química e de Combustíveis. E para o Laboratório de Microbiologia foi encaminhado novamente a solicitação para a acreditação na ANVISA.

O IPTB, através de seu Laboratório de Combustíveis, manteve-se no programa de monitoramento da qualidade dos combustíveis comercializados no estado de Santa Catarina, de acordo com o contrato assinado com a Agência Nacional de Petróleo, ANP, para os ensaios em gasolina, álcool combustível e diesel. Também iniciou a estruturação do Laboratório de Combustíveis, com recursos provenientes do FINEP, para atender a demanda de análise para avaliar a qualidade do Biodiesel produzido e adicionado ao diesel no país.

No ano de 2007, o Laboratório de Ensaios Químicos (LEQ), além de desenvolver as atividades já consolidadas ao longo de sua história, ampliou as demandas de seus ensaios. O ano também foi de consolidação no mercado de serviços como os de classificação de resíduos. O laboratório, com a compra de uma micro balança analítica, com resolução de seis casas decimais e capacidade máxima de pesagem de dois gramas, vem suprir uma demanda que necessitava encaminhar ensaios desta natureza para outros estados. O principal uso deste equipamento é para emissão de laudos técnicos na área de segurança e saúde ocupacional, especialmente das indústrias têxteis.

Em 2007 também teve início o Programa de Monitoramento e Controle da Qualidade da Água da Usina de Salto Pilão. Além de representar uma importante fonte de receita, o programa também viabilizou a compra de diversos equipamentos para os laboratórios de Química, Microbiologia e Cromatografia num valor total de R$67.806,00, promovendo grande melhoria na qualidade e aumento da oferta dos serviços prestados pelo Instituto.

O laboratório de Biotecnologia teve grande participação em grupos de pesquisa do CNPQ, como o FATTEX e o Biotrans, além de participação em 12 projetos de pesquisa, entre os quais se destaca o projeto que abrange cooperação internacional com a universidade de Leipzig na Alemanha. O laboratório também esteve presente em eventos científicos como a SINAFERM 2007 – Simpósio Nacional de Bioprocessos e na 15th International Trade Fair for Biotechnology.

Para o Laboratório de Engenharia Elétrica - LEE 2007 foi marcado pela diversificação dos serviços. Além de oferecer ensaios normalizados, forneceu soluções no ramo de engenharia elétrica, alicerçados no conhecimento técnico e na infra-estrutura de equipamentos de medição que dispõe, não apenas nos laboratórios, mas também em serviços de campo.

Com destaque em 2007 cita-se o aumento significativo do número de inspeções realizadas pelo LEE, externamente, para grandes clientes como GE Hydro Inepar. Dentre os serviços externos prestados pode-se também citar empresas atendidas como ThyssenKrupp, Germer, Waltec, GE Hydro Inepar, Blutrafos, e destaque para a Altona, que ultimamente utiliza com maior freqüência os nossos serviços.

Além dos serviços prestados a clientes externos, o LEE participa de ensaios e medições em campo, utilizando-se de sua estrutura e pessoal, para projetos de pesquisa vinculados ao DEET (Departamento de Eng. Elétrica e Telecomunicações), como é o caso do P&D CELESC e Projetos CNPq. Nesse caso não existe uma cobrança, e sim uma utilização

conjunta dos equipamentos comprados com recursos destes projetos, que acabam suprindo em partes a necessidade de investimento do LEE, já que grande parte deles ficam localizados no espaço físico do IPTB – Eng. Elétrica.

Com relação ao volume de serviços do Instituto, além do atendimento aos programas de pós-graduação da FURB e diversos pesquisadores, foram executadas análises para um grande número clientes externos. Estes serviços culminaram com a emissão de 2.174 Relatórios de Ensaios, um aumento de 16,82% ante os 1.861 emitidos no ano de 2006. E entre os principais clientes destacam-se, além dos já comentados anteriormente, empresas de grande porte como Albany, Coteminas, Souza Cruz e o Serviço Social da Indústria.

O ano de 2007 foi pautado, ainda, pelo incremento nas receitas advindas dos serviços prestados pelo Instituto e também pela consolidação do sistema de cobrança destes serviços. Os sistemas de controle financeiro elaborados, com planilhas detalhando as despesas de cada setor foram compartilhados com as respectivas chefias, e através de um trabalho de conscientização destes, pode-se atingir uma otimização dos recursos, bem como uma consciência coletiva da necessidade de controle tanto das receitas, quanto das despesas do IPTB.

Desta forma, ao longo do ano de 2007 o IPTB emitiu um total de 1.086 títulos, correspondentes a R$ 408.464,31. Com o controle financeiro consolidado e atuante possui um inexpressível índice de inadimplência.

O valor arrecadado ao longo do ano de 2007 foi de R$ 1.557.914,00. Já as despesas foram de R$1.252.954,00, demonstrando que o Instituto de Pesquisas Tecnológicas de Blumenau encerrou o ano com um resultado positivo.

Durante o ano o Instituto teve grande veiculação na mídia da região, sempre no sentido de esclarecer dúvidas da sociedade e ajudar na fiscalização em assuntos de interesse público. Como destaque, tem-se as várias aparições nos meios de comunicação por conta de dúvidas sobre o monitoramento dos combustíveis do estado e os serviços realizados para verificar a qualidade dos leites vendidos na região, além de reportagem que visava a conferir se as balanças dos supermercados da região estavam operando corretamente.

Finalmente, cabe destacar o espírito de equipe desenvolvido pelos colaboradores do IPTB e o alto grau de comprometimento destes para com a qualidade dos serviços prestados, bem como o zelo pela infra-estrutura disponível. É fundamentado nestas observações e no histórico do Instituto, marcadamente ao longo desta década, que se tem ótimas perspectivas para o ano de 2008.

17.7. Recursos humanos

Tabela 17aa – Recursos Humanos

NUPEX	Nº de servidores	Horas semanais	Média h.semanais / servidor
Professor	45	693	15,40
Técnico-Administrativo	31	1.240	40
DOCENTE + TÉCNICO ADM.	**76**	**1.933**	**25,43**
Prestador de Serviço	7	140	20
Bolsista	20	400	20
TOTAL	**96**	**2.333**	**24,30**

17.8. Execução Orçamentária

Tabela 17bb – Execução orçamentária

NUPEX	2007		VARIAÇÃO
DESCRIÇÃO	Orçado	Executado	Exec./Orç.
Receitas	**3.432.829**	**2.260.667**	**-34,1%**
Despesas	**3.210.107**	**2.769.495**	**-13,7%**
Pessoal e Encargos Sociais	2.534.689	2.115.391	-16,5%
Material de Consumo	135.068	74.330	-45,0%
Passagens de Despesas de Locomoção	31.693	35.788	12,9%
OST - Pessoa Física	123.801	202.907	63,9%
OST - Pessoa Jurídica	381.556	298.144	-21,9%
Equip. e Material Permanente	3.300	42.936	1201,2%

18. COORDENADORIA DE COMUNICAÇÃO E MARKETING

18.1 . Atribuições do Jornalismo

A área de Jornalismo e Redação tem como objetivo a produção e distribuição de conteúdos e informações. Está à disposição da comunidade acadêmica para noticiar e divulgar os fatos e informações gerados na Universidade. A redação de notícias a partir de eventos e projetos realizados pela Instituição, assim como a produção de conteúdos relacionados aos cursos de graduação e pós-graduação, a edição de um boletim diário de notícias, o informativo interno Em Dia e o clipping eletrônico de notícias, comentado e disponibilizado diariamente, são algumas das atribuições da área.

É responsável pela relação jornalística permanente com os órgãos de Comunicação da Região de Blumenau, de Santa Catarina e até de outros estados quando necessário. Tem ainda, a missão de preservar a imagem e a integridade da instituição nas matérias publicadas, internamente e na sua relação com imprensa. Também coordena o registro fotográfico dos eventos e atividades da FURB, em todos os seus segmentos.

Diariamente atende jornalistas procurando professores da Universidade para serem fontes de suas reportagens, seja numa ação espontânea dos veículos ou provocada pelo Jornalismo. Profissionais do rádio, jornal e televisão buscam informações sobre os mais variados temas e áreas de saber, consolidando a imagem da FURB como instituição a quem a comunidade pode recorrer para atender as mais variadas demandas.

18.1.1. Análise das Atividades Desenvolvidas em 2007

A leitura das ações do setor de Jornalismo e Redação, no decorrer de 2007, é extremamente positiva, e colocou em relevo as seguintes atividades:

- Foram encaminhados à Imprensa 175 Boletins diários, com no mínimo duas notícias (totalizando pelo menos 350 matérias) divulgando ações e eventos da FURB. Um número bastante expressivo, se confrontado com a média histórica de 250 releases/ano. Colaborou para esta conquista a adesão à equipe de duas estagiárias de Jornalismo;
- Foi ampliado o volume de mídia gratuita conquistado na imprensa em relação aos anos anteriores, em que mede a concorrência com as demais instituições de ensino superior que se instalaram na região de Blumenau nos últimos 9 anos;
- Entre janeiro e dezembro de 2007 a FURB conquistou na imprensa escrita um considerável espaço gratuito 64.785 centímetros/coluna (contra 51 mil e 60 mil cm/coluna dos anos de 2006 e 2005, respectivamente). Computados aqui os espaços dos principais veículos de Blumenau e região, dificultado pelo acesso aos demais pequenos jornais e revistas;
- A novidade é o cálculo surpreendente em cima do sítio Noticenter, que publicou 83 matérias citando a FURB, conforme a consulta no seu buscador de notícias;
- Estima-se que a FURB obteve, ainda, cerca de 25 horas de reportagens em televisões de Santa Catarina;
- Esses espaços conquistados gratuitamente na Imprensa, se pagos exigiriam, no mínimo, R$ 2 milhões, dos quais estima-se R$ 500 mil nas emissoras de

televisão e R$ 1,5 milhão nos jornais, como comprova o clipping diário das notícias da FURB que emplacam na imprensa (produzido e arquivado pelo Jornalismo);

- Neste cálculo de inserção da FURB na mídia gratuita estão excluídas as entrevistas realizadas nas cerca de 20 emissoras de rádio da região de Blumenau, que não têm um serviço especializado de monitoramento de noticiário. Mas, aponta-se uma estimativa mínima de 200 minutos/dia nas 20 rádios (10 minutos em cada rádio/20 dias por mês), o que, se fosse pago, custaria por baixo R$ 100 mil/mês, calculando-se R$25,00 uma inserção de 1 minuto na rádio (média do mercado);
- Centimetragem: O espaço que a FURB conquistou na mídia impressa é calculado em centímetros/coluna com base no clipping feito diariamente. A base de cálculo, para sabermos quanto isso representa em dinheiro, caso a FURB tivesse que pagar esse espaço, é uma média do preço atual do centímetro coluna praticado no varejo (mais barato). O valor médio é de R$22,00. Por equívoco, ano passado o cálculo foi feito em cima de R$ 15,00, daí um pouco a disparidade entre 2006 e 2007, embora haja visível evolução de conteúdo editorial utilizado;
- Entre as grandes publicações impressas de Santa Catarina, o Jornal de Santa Catarina lidera o segmento jornal onde a FURB publicou, gratuitamente, 39.130 cm/coluna, contra 30 mil cm/col de 2006 e 39 mil cm/col de 2005, espaço equivalente, se pago, a R$ 860 mil, contra R$ 460 mil de 2005. Em segundo lugar vem a Folha de Blumenau, com 14.446 cm/col, contra 8 mil de 2006. Em terceiro lugar aparece o Diário Catarinense que pela primeira vez superou o jornal A Notícia. O DC emplacou 6.275 cm/col (contra 4.500 de 2006) e o A Notícia, publicou 3.287 cm/col (contra 5 mil cm/col de 2006 e contra 12,5 mil em 2005, numa queda surpreendente que demonstra o quanto o jornal teve a cobertura regionalizada, com mais informações do Norte do Estado);
- Por sua vez, o clipping eletrônico comentado, uma proposta da CCM bem recebido pela comunidade acadêmica (servidores) já mostra que veio para ficar. Em 2006, ano de lançamento, foram 76 edições diárias desde 20 de agosto (nem cinco meses). Pouco antes era apenas semanal, versão ainda existente, mas acessado apenas na intranet. Esta versão já soma 44 edições semanais, desde 23 de fevereiro de 2007;
- O informativo Em Dia também é sucesso de público, seja impresso (10 edições e 80 matérias) ou on line (97 inserções);
- O noticiário no site da Universidade está forte. Todo dia tem uma ou mais matérias, em Notícias (total de 412) ou nos Destaques (total de 209), fechando o ano com 621 matérias; ou seja, mostra que muito mais é produzido pelo Jornalismo, além daquilo que é encaminhado à imprensa externa. Mesmo porque muitos assuntos interessam apenas à comunidade interna. Esse filtro é fundamental na relação com os veículos – dá credibilidade.

18.1.2. Remessa de Matérias (press-releases)

Emissoras de rádio da região que recebem material jornalístico diariamente, observando-se que as demais rádios de Santa Catarina recebem apenas os releases com maior abrangência comunitária e interesse institucional:

- Rádio CBN;
- Rádio Menina FM (Blumenau e Balneário Camboriú);
- Rádio Bandeirantes (ex-Blumenau);
- Rádio Band;
- Rádio Antena 1 (ex-União FM);
- Rádio Clube;
- Rádio Atlântida FM;
- Rádio FM 90;
- Rádio Clube de Indaial;
- Rádio Cultura de Timbó;
- Rádio Diplomata FM – Brusque;
- Rádio Catarinense – Joaçaba;
- Rádio Araguaia – Brusque;
- Rádio Pomerode;
- Rádio Mirador –Rio do Sul;
- Rádio Stúdio FM – Jaraguá do Sul;
- Rádio Nereu Ramos;
- Rádio Sentinela do Vale – Gaspar;
- Rádio Guararema FM;
- FURB FM.

18.1.3. Relação de jornais impressos contatados regularmente pela Assessoria de Imprensa

- Jornal de Santa Catarina;
- Folha de Blumenau;
- Gazeta Mercantil;
- Jornal A Notícia;
- Diário Catarinense;
- Die Zeitung;
- Gazeta Catarinense;
- A Voz da Razão;
- Correio Comunitário;
- Cruzeiro do Vale;
- Jornal da Educação;
- Município (de Brusque);
- Pomerode Zeitung;
- Jornal do Médio Vale;
- Jornal Vale do Norte;
- Diário de Brusque;
- Diário Litoral;
- Folha do Norte;
- Noticenter (internet);

- Folha Blumenauense (internet).

18.1.4. Emissoras de TV contatadas regularmente pela Assessoria de Imprensa

- RBS TV;
- TV Galega;
- REDE TVSUL;
- TVBV;
- Record;
- TV Cultura;
- TV O Estado;
- FURB TV;
- REDE SC/SBT.

Tabela 18a – Mídia não-paga em veículos impressos

VEÍCULO IMPRESSO	ESPAÇO
Jornal de Santa Catarina	39.130 cm/col
Folha de Blumenau	14.446 cm/col
Diário Catarinense	6.275 cm/col
A Voz da Razão	1.036 cm/col
Jornal do Médio Vale	409 cm/col
Correio Comunitário	202 cm/col
TOTAL	**64.785 cm/col**
Estimativa de valor (R$)*	**1.425.270,00**

* Valor estimado a partir do custo mínimo de 22 reais por centímetro coluna.

18.2. Atribuições da Editora

Ao longo de 2007, a Edifurb lançou 8 livros e trabalhou para ampliar seu sistema de distribuição, renovar seu site de vendas, fazendo parcerias com portais e livrarias on-line que oferecem mais segurança e mais opções de pagamento ao usuário, e assim tornar nossos livros mais baratos e acessíveis ao consumidor final. Hoje, ao mesmo tempo em que operamos ao lado de empresas como Submarino, Livraria Cultura, Livraria Saraiva, Livraria Leonardo da Vinci, Cia. dos Livros e Livraria da Travessa (06 novas parceiras), possuímos, além do PIDL (Programa Inter-universitário de Distribuição de Livros), distribuidoras comerciais estrategicamente localizadas nos principais estados brasileiros.

Esse trabalho prossegue em 2008, visto que nosso objetivo é trabalhar com pelo menos 6 lojas virtuais (objetivo alcançado), 40 livreiros que distribuam em livrarias e participem de feiras (faltam 18) e a maior quantidade possível de livrarias às quais procuramos chegar diretamente (a rede de livrarias da Editora Vozes, por exemplo, com quem estamos fechando negócio).

A Edifurb possui uma quantidade razoável de livros interessantes do ponto de vista inclusive comercial, mas a maioria do nosso catálogo está ocupada por títulos muito antigos, ou de interesse muito regional ou de áreas do conhecimento muito específicas, sem valor mercadológico direto. Ao mesmo tempo, com exceção da Série Didática, continuamos publicando a esmo, com recursos obtidos a partir de editais internos ou

externos e sem uma política editorial consistente. O faturamento total da Edifurb em 2007, excluindo a livraria, foi de R$ 46.319,66.

Apesar de todo o investimento em distribuição, houve um aumento em relação a 2006 de apenas R$ 4.012,96. Ainda é pouco para o que pretendemos. A razão disso, a meu ver, é que nossos títulos mais vendáveis como *Sociologia Clássica* ou o *Roteiro Básico de Metodologia Científica* se encontram temporariamente esgotados. Uma vez que temos um sistema de distribuição que só se sustentará com o lançamento de novidades atraentes ao mercado (sem descartar a qualidade acadêmica, lógico), e já há propostas neste caminho para 2008.

18.3. Atribuições da Publicidade e Propaganda

Em 2007 se apresentou com um esforço ainda maior na área de Publicidade e Propaganda. A não contratação anual de uma de agência de publicidade; por problemas ocorridos no edital de licitação; exigiu muito mais de toda a equipe que uniu esforços e fez acontecer a grande maioria das ações e campanhas previstas no planejamento, e dentro dos valores previamente estipulados no orçamento.

18.3.1. Campanhas

Dentre as campanhas do ano, podemos destacar:

Laboratório de Línguas: campanha desenvolvida internamente, e teve como estratégia atingir o público interno da FURB (alunos, ex-alunos, servidores e seus dependentes). O mote da campanha foi "Laboratório de Línguas da FURB – A sua diferença no mercado".

Vestibular de Inverno 2007: foi desenvolvida pela Free Comunicação em contrato específico para esta campanha estendendo ao Seletivo Inverno. A campanha teve como mote "O Curso que tem a ver com você tem na FURB", foi exibida no período 10/05 a 11/06/2007.

Seletivo Inverno 2007: também desenvolvida pela Free Comunicação, a campanha teve como mote "Seletivo Especial – Seu ingresso ma FURB através do histórico escolar". Foi veiculada no período de 10/junho a 09/julho/2007.

43 anos da FURB: em 2007 foi a única campanha institucional veiculada. Desenvolvida pela Seven Comunicação, agência contratada para esta campanha que teve como mote: "A diferença entre viver e encarar a vida – Furb 43 anos – A Universidade que tem a sua cara". A veiculação aconteceu no período de abril e maio/2007 com ações estendidas no decorrer do ano.

Festival de Teatro: desenvolvida internamente, a campanha teve o tema "21º Festival Universitário de Teatro de Blumenau – Uma estética contemporânea". A CCM desenvolveu e produziu todas as peças necessárias, e auxiliou ainda nos orçamentos prévios para a estruturação do projeto de captação de recursos.

Interação: o Projeto Interação tem seu relatório detalhado à parte. Cabe aqui relatar as peças criadas para a comunicação do mesmo, e um resumo de toda a abrangência do projeto no decorrer de 2007. Foram realizadas 67 visitas às escolas, atingindo 4.326 alunos, sendo 98% do 3º ano do Ensino Médio. 32 escolas visitaram a FURB em datas diferentes. Foram recebidos nestas visitas 1.411 alunos do ensino fundamental e ensino médio. 16 estudantes do ensino médio fizeram visitas individuais e foram atendidos pelo Projeto Interação. Foram preenchidos e tabulados 3.885 cadastros de alunos do 3º ano do ensino médio.

Evento Interação: 2.849 alunos inscritos
2.293 alunos participantes
556 colaboradores (servidores, alunos)

Interação – Concurso de Redação: o tema da redação foi: "A diferença entre viver e encarar a vida", utilizando o mesmo mote da campanha dos 43 anos da FURB. Foram recebidas 211 redações de alunos que cursavam o 3º ano do Ensino Médio e que pertenciam a 44 escolas da região do Vale, Alto Vale e Litoral.

Vestibular Verão 2008: a estratégia da campanha foi de divulgar as diversas profissões que os cursos da FURB disponibilizam para o mercado, num formato de informação socializada sobre profissões, e de carona falamos dos cursos e da FURB como a melhor opção de universidade. Toda a campanha foi desenvolvida pela equipe CCM em parceria com fornecedores gráficos, produção eletrônica, impressão digital, web site.

Seletivo Verão 2008: o Seletivo de Verão teve sua comunicação com link na campanha do Vestibular: "A escolha da profissão da sua vida continua – Seletivo Especial FURB". Desenvolvida pela equipe da CCM, com estratégia de divulgação reduzida apenas à região da grande Blumenau, no período de 21/novembro/07 a 25/janeiro/08.

Matrículas 2008 ETEVI: a campanha de matrículas para 2008 ETEVI foi desenvolvida pela Alma Comunicação, com o slogan "Livre para Crescer". A veiculação aconteceu no período de 22/outubro a 30/novembro/08.

Campanha Pós-Graduação: para os cursos de Pós-Graduação em Mestrado e Especialização foram trabalhadas algumas peças institucionais conforme segue:

Tabela 18b – Resumo das campanhas

Campanha	Peças	Veiculação/Ação
Laboratório de Línguas	VT DE 30"	FURB TV – Blumenau
	Spots 30"	FURB FM – Blumenau
	E-mail Marketing	Mailing FURB
	Flyers, cartazes, camisetas, estojos e canetas	Ação nas salas de aula ETEVI/FURB
	Adesivação	Elevadores e pisos
Vestibular Inverno 2007	VT DE 30" (01)	RBSTV – Blumenau
		TV RECORD – Estado
		TVBV – Vale
		SBT – Vale
		Rede TV – Vale
		TV Galega – Blumenau
		FURB TV – Blumenau
	Spots 30" (15) Jingle 30" (01)	Transamérica – Balneário
		Antena 1 – Blumenau

		90 FM - Blumenau
		Atlântida – Blumenau
		FURB FM - Blumenau
		Diplomata – Brusque
		Jovem Pan – Indaial
		Studio FM – Jaraguá
		Atlântida – Joinville
		Atlântida – Florianópolis
		Transamérica – Lages
		Transamérica – Tubarão
		Mirador – Rio do Sul
	Anúncio de Jornal	Jornal de Santa Catarina – Blumenau
		Diário Catarinense – Florianópolis
		A Notícia - Joinville
	Anúncio de Revista	Revista Mais Bela
		Mercado Brasil
		Tendenzen
	Outdoor (60)	Exibidos em Blumenau e região
		Litoral Sul e Norte
		Joinville
		Florianópolis
		Rio do Sul e Alto Vale
		Paraná
		Rio Grande do Sul
	Busdoor (08)	Publicar – Blumenau
		Gaspar
	Flyers (15.000) Camisetas (10)	Ações com promotores em: Bares, Eventos, Cinemas e outros Espaços Públicos na região de Blumenau
	Link patrocinado Palavras chaves	Google
Seletivo Inverno 2007	Spots 30” (01)	99 FM – Balneário
		Antena 1 – Blumenau
		FURB FM - Blumenau
		90 FM - Blumenau
		Atlântida – Blumenau
		Diplomata – Brusque
		Jovem Pan – Indaial
		92 FM - Timbó
	Anúncio de Jornal	Jornal de Santa Catarina – Blumenau
		Diário Catarinense – Florianópolis
		A Notícia - Joinville
	Outdoor (45)	Exibidos em Blumenau e região
		Litoral Sul e Norte
		Jaraguá do Sul e acessos
		Rio do Sul e Alto Vale
	Busdoor (08)	Publicar – Blumenau
		Gaspar
	Réguas (15.000) Camisetas (15) Homem Sandwiche	Ações com promotores em: Bares, Eventos, Cinemas e outros Espaços Públicos na região de Blumenau
	Banner, e-mail Marketing, cartaz e mala direta	Ações em Empresas divulgando o Seletivo Especial
43 anos da FURB	Spots 30” (01)	Guararema FM - Blumenau
		Menina FM – Blumenau
		FURB FM - Blumenau
		90 FM - Blumenau
		Atlântida – Blumenau

		Clube AM – Blumenau
		Nereu Ramos AM – Blumenau
		Globo AM – Blumenau
		CBN - Blumenau
		Bandeirantes - Blumenau
	Anúncio de Jornal	Jornal de Santa Catarina – Blumenau
		Diário Catarinense – Florianópolis
		A Notícia – Joinville
		A Voz da Razão – Blumenau
		A Folha de Blumenau
		Die Zeitung – Blumenau
		Jornal de Blumenau
		Correio Comunitário – Timbó
		Diário do Litoral – Itajaí
		Jornal de Pomerode
		Jornal de Indaial
		Município Dia a Dia
		A Gazeta Catarinense
	Outdoor (30)	Exibidos em Blumenau e região
	Anúncio Revista	Empresário ACIB
		Revista JOB
	Regadores, malas diretas e encartes de jornal	Ação com 200 empresários e autoridades
	Cadernos (16.000)	Brinde a todos alunos FURB matriculados em 2007/1 - calouros 2007/2 – calouros 2008/1
	Adesivação e Banners interno	Elevadores, banheiros, mesas de Cantina e placas de acesso
	Empena	Exibida no Campus III
	Hot Site – Vídeos Testemunhais	Disponibilizados no hot site vídeos com testemunhais de servidores e alunos
Festival de Teatro	Logomarca do Encontro	Utilizada em todas as peças/ações da campanha
	Convite Eletrônico e Convite Gráfico para a participação das instituições	Enviado para um mailing especial da Coordenadoria do evento
	Cartazes	Distribuídos em diversos pontos da cidade convidando a assistir as peças
	Folder virtual português e espanhol	Para encaminhar às instituições
	Adesivos Pasta	Para personalizar as pastas de trabalho
	Crachá	Para identificar os participantes
	Convite Peça Inaugural	Enviado a convidados especiais
	Folder Programa	Para distribuição geral nas apresentações
	Camiseta	Para equipe de trabalho/organização
	Anúncio Jornal	Jornal Santa Catarina
	Spot Rádio / VT	FURB FM – FURB TV
Interação	Cartaz	Encaminhado a todas as escolas da região
	Carta convite	Enviada a todas as Secretarias e Direções das Escolas da Região
	Flyer	Distribuído durante as visitas às Escolas
	Cadastro	Dados preenchidos durante as visitas às Escolas ou nas visitas destas à FURB
	Camisetas	Para a equipe de trabalho
	Squeze	Para brindar os alunos que visitaram a FURB no dia do evento ou em outras datas
	Bolsa	Para os alunos participantes do evento Interação
	Crachá	Para a equipe de trabalho
	Faixas	Para ilustrar as tendas de recepção no dia do

		evento
	Banners	Para ilustrar as tendas de recepção no dia do evento
	Floordoor	Para sinalização dos Centros nos diversos blocos/campus
	Mini Banners	Para sinalização dos workshops
	Spot Rádio	FURB FM
Interação Concurso de Redação	Cartaz	Encaminhado a todas as escolas da região
	Carta convite	Enviada a todas as Secretarias, Direções e professores de português do 3º ano
	Flyer	Distribuído durante as visitas às Escolas
Vestibular Verão 2008	VT's (01) 60” (05) 15" (01) 30" (13) 120"	RBSTB – Blumenau
		RBSTV – Joinville
		Record – Estado
		Rede TV – Estado
		TVBV – Vale Itajaí
		SBT – Vale Itajaí
	Spot Rádio (1)	Atlântida – Blumenau
		Atlântida – Joinville
		Antena 1 – Blumenau
		90 FM – Blumenau
		Jovem Pan – Balneário
		Jovem Pan – Indaial
		Transamérica – Balneário
		Transamérica – Lages
		Diplomata – Brusque
		92,7 – Timbó
		Mirador – Rio do Sul
		Studio FM – Jaraguá
		89 FM – São Bento do Sul
	Outdoor (100)	Exibidos em Blumenau e região, Litoral Norte e Litoral Sul, Florianópolis, Joinville, Rio do Sul, Lages, Paraná e Rio Grande do Sul.
	Busdoor (20)	Exibição em Blumenau, Gaspar, Brusque, Indaial e Timbó.
	Anúncio Jornal (15)	Jornal de Santa Catarina
		A Folha de Blumenau
		A Voz da Razão
		Jornal de Pomerode
		Médio Vale de Timbó
		News Blumenau
		Jornal da Educação
		Correio Comunitário
		A Gazeta Catarinense
	Internet	Blog
		Orkut
		MSN
		Página do Vestibular
		Site Universo Profissões
		E-mail Marketing
	Flyers (20.000) Cartazes (1.000) Camisetas (20)	Impressos distribuição em 220 escolas de ensino médio de 32 municípios da região.
		Marketing de guerrilha em 3 desfiles da Oktoberfest com equipe uniformizada pela campanha, distribuindo flyers.
	Triedo (1)	Exibido na Rua São Paulo, esquina com Antonio da Veiga, no período de outubro/07 a fevereiro/08.

Seletivo Verão 2008	VT 15” (01)	RBSTV - Blumenau
		Rede TV – Estado
		SBT - Blumenau
	Spot Rádio (01)	Atlântida – Blumenau
		90 FM – Blumenau
	Outdoor (20)	Exibidos em Blumenau, em locais selecionados e próximos à escolas do ensino fundamental.
	Internet	Zinabre.com
		Flog “Eu te vi”
	Mala Direta	Encaminhada aos pais de alunos do ensino fundamental, distribuída nas escolas.
	Flyer/display	Para ação nas escolas, disponibilizado display com flyers divulgando período das matrículas.
	Painel Recepção	Instalado na Recepção do Bloco G, dando maior visibilidade a ETEVI para todos que passam neste corredor.
Pós-Graduação	Folder	Folder Institucional que contempla todos os cursos de Mestrado e Especialização. Encaminhados aos coordenadores dos cursos de mestrado e à DPG para distribuição dentro das necessidades.
	Spot Rádio	FURB FM
	Lona Bloco O – Campus 3	Divulgando os cursos de Mestrado.
	Lona Empena Trave - Rua São Paulo	Divulgando Pós-Flex.
	Triedo Rua São Paulo esquina com Antonio da Veiga	Divulgando os cursos de Mestrado.
		Divulgando Pós-Flex.
	Front Light BR 101	Divulgando Cursos Pós a Distância
	Anúncio Revista	Institucional Mestrados e Especializações - Empresário ACIB
		Cursos Pós-Flex – Empresário ACIB
		Mestrados - Empresário ACIB
		Mestrados e Especializações –Mercado Brasil
		Especialização Novas Mídias - JOB

18.3.2. Job´s desenvolvidos em 2007 (criação)

Foram abertos 270 job´s nas mais diferentes solicitações de trabalhos, originando aproximadamente 1.200 peças criadas e encaminhadas, conforme a tabela a seguir:

Tabela 18c – Job's desenvolvidos em 2007

Peças	Quantidade
E-mail marketing	298
Cartaz	110
Folder gráfico	45
Flyer	150
Anúncio Revista	8
Anúncio Jornal	45
Front Light	6
Banner	115
Faixas	19
Cartão Aniversário	02
Cartão Eventos	02
Editais	70
Manual Identidade	1
Camisetas	12
Convites	15
Folder Programa	02
Crachá	06
Spot Rádio	12
VT	30
Adesivos	50
Floordoor	15
Busdoor	6
Outdoor	20
Uniformes Atletas	15
Brindes	15
Pastas	04
Caneca	01
Etiqueta	03
Logomarca Eventos	05
Envelopamento Carros	01
Marcador Página	03
Inf. Em Dia -gráfico	10
Inf. Em Dia On-Line	10
Capas Livros	12
Capa Relatório	01
Cabeçalho Site	20
Certificado	08
Revista Eletrônica	06
Catálogo Livros	01
Papelaria FURB	01
Cartilha Psicologia	01
Áudio Visual ACIB	01
Adaptação Áudio Visual FURB	01
Embalagem CD/DVD	03
Capa Revista	01
News Ex- Alunos	06
Pin - Botton	01

18.3.3. Atividades Website

Em 2007 foram desenvolvidos 97 job´s entre sites, atualizações e desenvolvimento de sistemas/fichas de inscrição/formulários, conforme relação a seguir:

Sites Desenvolvidos:

- Editora;
- ANPCONT;
- Boletim de Notícias;
- Bugio;
- COBEP 2007;
- COBEP espanhol;
- COBEP Inglês;
- CRUB;
- Formação Docente;
- FUTB;
- III Seminário das Licenciaturas;
- III Seminário de Ciências Contábeis FURB;
- Interação FURB;
- Laboratório de Matemática;
- Meu Lugar;
- MIPE;
- NEUR;
- Objetivos de Desenvolvimento do Milênio;
- Observatório do Desenvolvimento Regional;
- Semana Acadêmica de Secretariado;
- Semana do Meio Ambiente;
- Seminário – NEUR;
- Seminário Saúde da Família;
- SIGAD;
- VIII Jornada Odonto;
- XI Semana da Arquitetura;
- XII Semana da Química;
- Arquitetura;
- Congresso Aleitamento;
- II Simpósio de Geriatria e Gerontologia;
- JOAFH;
- Natal FURB;
- Pais Conectados;
- Programa Construir;
- Semana Acadêmica de Fisioterapia;
- Semana da Pedagogia;
- Simpósio de Geriatria e Gerontologia;
- XI Semana Engenharia Florestal;
- XIII Semana Acadêmica de Engenharia Elétrica;
- XIII Semana da Química;
- XXXI Semana de Ciências Biológicas.

Atualizações:

- Furb - 43 anos;
- Vestibular;
- NEEM;
- KINDERHAUS;
- Pós-Graduação atualização diária;
- Calendário Acadêmico 2008;
- Laboratório de Línguas;
- Manutenção e Melhoras do Sistema SAP;
- Alteração de Menu Home;
- Publicação da Solicitação de Vaga diário durante o processo;
- Publicação Chamadas Vestibular;
- Publicação Chamadas Seletivo Especial;
- Publicação Chamadas ENEM;
- Publicação de Banners;
- Seletivo;
- Férias Coletivas;
- Universo Profissões;
- Blog;
- Vestibular;
- Pós-Graduação;
- Mestrado em Ciências Contábeis;
- Laboratório de Línguas;
- Gastronomia;
- 43 anos;
- Calendário Acadêmico;
- Publicação de Floater e Pop-Up;
- FIES;
- Matrícula de Calouros;
- Cadastro Socioeconômico;
- Mestrados;
- Mestrado inscrições abertas;
- Vestibular;
- Matrículas Suspensas;
- FIES;

Desenvolvimento de Sistemas/ Fichas de Inscrição/ Formulários:

- Ficha de Inscrição MIPE e Sistema para Gerenciamento de Inscrições;
- Ficha de Inscrição Formação Institucional e Sistema para Gerenciamento de Inscrições;
- CD Neur;
- CD MIPE;
- Nova Galeria de Imagens;
- Correção de todos os links do site que apontavam para www2;
- Alteração da Grade de Programação FURBTV;
- Migração para Nova Autenticação de todos os Sistemas do Site;
- Desenvolvimento de Formulário de Interesse Pós-Graduação;

- Adequação do Site nos navegadores Firefox e Opera;
- Backup SAP;
- Backup Site FURB TV;
- Linha do Tempo – História da Universidade;
- Classificados – Sistema “Meus Anúncios”;
- Implementação da Função de Âncoras nos textos do site;
- Implantação de validação Formulário SAP;
- Relatórios MIPE;
- Relatórios Formação Institucionais;
- Ficha de Inscrição Gerontologia;
- Arquivamento de Editais Site;
- Publicação Balanço Social;
- Alimentação, atualização e manutenção de todo o conteúdo do site.

18.3.4. Brindes

Em 2007 foram comprados e distribuídos aproximadamente 60.000 brindes conforme mostra a tabela abaixo:

Tabela 18d – Brindes distribuídos em 2007

Brinde	Quantidade
Adesivo redondo Ciências da Religião	1.000
Adesivo vinil Mestrado em Educação	1.000
Adesivos Cursos diversos	15.000
Bottom FURB	500
Caderno Universitário	16.000
Camisetas	2.000
Caneta FURB fina	5.500
Caneta FURB grossa	5.000
Conjunto caneta/lapiseira	1.100
Pasta Festival de Teatro	200
Pasta Interação Furb	3.750
Pasta malote Feira de Matemática	200
Pasta malote Furb	500
Penal Etevi	200
Penal Laboratório de Línguas	1.000
Sacola Kraft 30x20x8 cm	1.000
Sacola Kraft 35x24x9 cm	1.000
Squeeze 300 ml Etevi	1.000
Squeeze 300 ml Interação Furb	4.500

18.3.5. Interação

O Programa Interação em 2008 começou com visitas nas escolas, escolas que agendaram visitas na FURB, além do dia do evento em 28 de setembro. Com o intuito de aproximar as escolas da região com a Universidade e de ajudar na orientação sobre os cursos de graduação e suas possibilidades profissionais, foram alcançados os seguintes números:

- 4.226 alunos abordados com palestras em 65 escolas, de 20 municípios da região;
- 3.885 cadastros realizados, com dados pessoais completos para contatos posteriores;
- 17 atendimentos personalizados (pessoas da comunidade esclareceram dúvidas com coordenadores;
- Evento 28 de setembro:
  - 556 servidores, acadêmicos e alunos da ETEVI envolvidos;
  - 2.233 participantes – estudantes do Ensino Médio, de 38 escolas, de 16 cidades da região;
  - 1.411 visitantes na FURB (extra evento Interação), sendo: 316 de ensino fundamental (5ª a 8ª série); 296 de ensino médio (1º e 2º ano); 542 de ensino médio (3º ano).

No total, a FURB recebeu em suas instalações no ano de 2007:

- 3.661 visitantes;
- 70 escolas de 20 cidades.

18.4. Recursos Humanos

Tabela 18e – Recursos Humanos

CCM	Nº de servidores	Horas semanais	Média h.semanais / servidor
Professor	2	24	12
Técnico-Administrativo	32	1.280	40
Docente + Técnico-Administrativo	**34**	**1.304**	**38,35**
Prestador de Serviço	-	-	-
Bolsista	23	460	20
TOTAL	**77**	**1.764**	**22,91**

18.5. Execução Orçamentária

Tabela 18f- Execução Orçamentária

CCM	2007		VARIAÇÃO
DESCRIÇÃO	Orçado	Executado	Exec./Orç.
Receitas	**100.000**	**55.689**	**-44,3%**
Despesas	**3.520.541**	**2.813.978**	**-20,1%**
Pessoal e Encargos Sociais	1.268.341	1.135.150	-10,5%
Material de Consumo	118.461	63.032	-46,8%
Passagens de Despesas de Locomoção	82.397	17.284	-79,0%
OST - Pessoa Física	311.196	110.169	-64,6%
OST - Pessoa Jurídica	1.689.346	1.487.353	-12,0%
Equip. e Material Permanente	50.800	990	-98,1%

19. NÚCLEO DE RÁDIO E TELEVISÃO EDUCATIVA VALE DO ITAJAÍ

19.1. Introdução

O Núcleo de Rádio e Televisão Educativa Vale do Itajaí (NRTV) é um órgão da Fundação Universidade Regional de Blumenau (FURB), criado para operacionalizar os serviços de rádio e televisão educativa na região de Blumenau. Hoje, o NRTV faz com que o conhecimento científico e as atividades sociais gerados na Universidade cheguem ao público externo mais rapidamente e de forma mais eficiente.

19.2. Funções básicas

O NRTV tem por função básica administrar todos os assuntos relacionados com a televisão e a rádio educativas na FURB.

A FURB TV retransmitiu os programas da TVE Brasil até 01/12/2007 passando, em 02/12/2007, a retransmitir a programação do Canal Futura, com a geração de programas locais, pelo canal 13VHF em sinal aberto, nos canais 11 e 10 das operadoras de cabo BTV e NET e à operação do Canal Universitário nas TVs a cabo de Blumenau – BTV e NET, através dos canais 42 e 15, respectivamente.

A Universidade investe na produção em televisão e rádio como instrumento de extensão universitária, expansão do conhecimento, laboratório acadêmico e experimental, de responsabilidade e comunicação social, apostando no crescimento do segmento de emissoras educativas mantidas por instituições de ensino superior.

19.3. Principais realizações no ano de 2007

A FURB consolidou sua forte presença no campo das comunicações, através da FURB TV que, como televisão de caráter educativo, busca uma programação que seja a expressão das culturas da comunidade onde está inserida. Uma televisão com a qual os espectadores se identifiquem, que percebam como sua e na qual reconheçam sua participação. Este perfil interativo proporcionado pela programação obedece a critérios que favorecem e incentivam a integração, cada vez maior, entre a Universidade e a comunidade.

A FURB TV é uma televisão cultural, informativa, de padrão elevado, que contribui para o desenvolvimento responsável e sustentável da região, a consolidação da cidadania e o fortalecimento da democracia.

Consolidou e se firmou na geração dos sinais e programação fundamentalmente musical através da FURB FM, marcando a sua presença entre as rádios locais com a programação baseada em MPB, rock, blues e outros, mantendo-se como “uma rádio diferenciada”, iniciando também a implantação do jornalismo dentro de sua programação diária.

19.3.1. FURB FM - produção e programação

Em 2007 a FURB FM passou por diversas mudanças estruturais e de programação. Desde março ela conta com a locução ao vivo de segunda a sexta-feira, com apresentação das músicas e informações sobre cultura em geral, notícias e assuntos da Universidade e de interesse geral. Aos sábados e domingos, também pelas manhãs, os ouvintes contam com a identificação musical e informações gerais através das locuções gravadas. Esta mudança permitiu maior interatividade entre a rádio e os ouvintes, que regularmente enviam sugestões e críticas para a rádio, através de e-mail.

Outra novidade é a inserção de programas temáticos. Além do programa *Clássicos de Ontem e de Hoje*, que há quatro anos difunde a música erudita, 2007 marcou a estréia dos programas *Linha Campeira* (voltado à música nativista e às tradições gaúchas), *Radiomorfose* (programa com temas voltados à Publicidade e Propaganda, com programação musical voltada ao rock clássico) e *Batuque na Cozinha* (voltado ao samba).

O nome da Universidade também passou a ser divulgado com maior freqüência na programação, através da inserção de cortinas fonográficas identificando regularmente a rádio universitária, bem como a *home Page* e o endereço de e-mail.

Tal como nos anos anteriores, a rádio universitária manteve seu compromisso com diversas atividades de extensão, contribuindo para a divulgação da Orquestra de Câmara e a *Jazz Band* da FURB, assim como de peças teatrais e shows beneficentes de artistas locais e nacionais. Foi parceira da Fundação Cultural de Blumenau – PMB, apoiando e divulgando diversas iniciativas ao longo do ano.

Nos últimos meses de 2007, foi ampliada a veiculação de campanhas de utilidade pública, com divulgação de questões sobre aleitamento materno, doação de sangue, Lei Maria da Penha, Estatuto da Criança e do Adolescente, entre outros.

O acervo musical passou para 18.500 músicas. A rádio mantém o apoio cultural da Bruneti CDs, o que permite a adesão de um rico acesso musical à programação, através de vias legais. Além disso, gravadoras dos mais diversos gêneros musicais foram contatadas e enviam regularmente material fonográfico (cientes da avaliação prévia), garantindo assim um acervo plural e democrático.

Foram veiculados 15.912 spots e jingles durante o ano de 2007.

Tabela 19a – Inserções de spots e jingles na FURB FM

CLIENTES	Nº de inserções de spots e jingles[1]
FURB (solicitação Marketing)	5.521
NRTV[2]	5.421
Utilidade Pública[3]	2.841
Outros (Apoio cultural, eventos externos)	2.121
Horário Eleitoral (Propaganda Política)	8
Total	**15.912**

[1] Spot padrão de 30".
[2] Até 2006, era citado como "Furb TV".
[3] Nos anos anteriores, eram somados aos comerciais de terceiros.

19.3.2. FURB TV - Produção e programação

O ano foi marcado pela incorporação da TVE Brasil pela NBR/RADIOBRÁS. Após 11 anos retransmitindo os sinais da TVE Brasil, a FURB TV ficou sem cabeça de rede.

Buscou-se alternativas para FURB TV e, entre as opções de canais educativos brasileiros, o Canal Futura foi o escolhido pelo Conselho de Programação da FURB TV.

No domingo, 02.12.07, iniciou-se a parceria com o Canal FUTURA, o que trouxe as seguintes vantagens para os telespectadores:

- Programação 24h;
- Aumento da programação infantil;
- Aumento da programação para adolescentes;
- Qualificação da equipe da FURB TV;
- Possibilidades de envio de matérias para veiculação nacional;
- Possibilidade de veiculação nacional de programas da FURB TV.

Os destaques da programação da FURB TV em 2007 foram os seguintes:

- FURB 43 anos – cobertura e divulgação das atividades relacionadas às comemorações;
- Divulgação e participação em várias edições do projeto "FURB visita sua rua" (cidade) durante o ano;
- Divulgação e participação no mega evento "Interação FURB" com a elaboração de edição especial do programa "Extensão Universitária" sobre o assunto;
- Ampla cobertura da Mostra Integrada de Pesquisa e Extensão com entradas ao vivo do evento nos programas "Edição Local" e "Extensão Universitária";
- Parceria firmada com a Fundação Cultural de Blumenau para produção do DVD do projeto Circo Acústico;
- Transmissão, ao vivo, em canal aberto de um dos desfiles da 23 ª Oktoberfest;
- Intensa cobertura televisiva do Encontro Brasil-Alemanha com entradas ao vivo no programa "Edição Local";
- Em parceria com a Orquestra da Furb, Coro do clube 25 de Julho e Grupo de Teatro São Francisco de Assis, realizou-se a gravação do espetáculo de advento "A Magia do Natal", que produziu nosso programa especial de fim de ano.

Os programas interativos tiveram 680 *participações do público* por meio de telefone, e-mail ou fax. Destaque para as *20977 sugestões de pautas* enviadas ao sistema idealizado pela FURB TV, que geraram matéria, o que comprova a integração com a comunidade.

A FURB TV, como veículo socialmente responsável e que valoriza aspectos culturais, econômicos e sociais do Vale do Itajaí, está inserida na estratégia de marketing institucional da Universidade. É importante para a imagem da instituição contribuir no desenvolvimento da comunidade onde está inserida.

19.3.2.1. Telejornalismo

Em 2007, o setor de telejornalismo do Núcleo de Rádio e Televisão contou com uma equipe de seis profissionais, sob a chefia do jornalista Allayn Rothermel. O jornalismo da emissora solidificou o processo de mudanças iniciado em 2005. Durante todo o ano os formatos e conteúdo foram lapidados. Os jornalísticos EDIÇÃO LOCAL e FURB

NOTÍCIAS passaram por um processo de ajustes que inclui a visão interna e das comunidades acadêmica e externa. Adaptou-se também a forma de trabalho. Hoje os repórteres se dividem entre as reportagens externas e a marcação de pautas.

Os dois programas são hoje referência de informação para os moradores de Blumenau e Região. A consolidação dos formatos jornalísticos foi extremamente importante para a criação de um conceito de "grade", de uma identificação com os telespectadores.

Diante deste processo de adaptação, o ano de 2007 mantém a dinâmica de trabalho e a qualidade. Ao todo, foram realizadas 1735 reportagens, sem contabilizar as entrevistas em estúdio. Nossa média de produção, que era de 6,2 matérias em 2006, subiu para 6,67 matérias em 2007, caracterizando um aumento de cerca de 6%.

O ano de 2007 ratificou os resultados da aposta na separação do conteúdo de interesse interno, o "institucional", do conteúdo de interesse externo, ou seja, "jornalístico". Hoje o telespectador está orientado em relação ao conteúdo da FURB TV, a população compreende o significado e importância do "Edição Local" para a comunidade. Já o "FURB Notícias" caracteriza-se pelo conteúdo acadêmico e pela importância da FURB no cenário municipal, estadual e nacional. Alguns aspectos deram impulso à reportagem, reforçando a credibilidade tanto dos programas quanto do próprio veículo.

E, assim, o ano de 2007 constituiu um trabalho fundamentado no diferencial da emissora, do conteúdo "refinado", de análise e de aprofundamento. Destaca-se também que entre os assuntos abordados nos telejornais há uma conexão direta com os trabalhos (pesquisas, extensão e atividades culturais) desenvolvidos pela Universidade Regional de Blumenau, incluindo-se neste contexto a comunidade do Vale do Itajaí. Em destaque estão assuntos baseados em:

Política: Em 2007, vários fatos monopolizaram a editoria de política como, por exemplo, as verbas do PAC para Habitação de Blumenau, as assembléias dos sindicatos de categoria, as greves, notadamente as dos motoristas de ônibus urbanos e dos servidores públicos municipais, as manifestações pela duplicação da BR 470, a vinda de autoridades nacionais para assinaturas de ordens de serviço para a construção do viaduto no trevo da Mafisa. A FURB TV cobriu todos estes assuntos, sempre tendo como missão o esclarecimento da comunidade acerca dos fatos, orientando o eleitor, promovendo a reflexão, o debate. Trabalhando a notícia de forma isenta e pautada pela construção da cidadania. Reportagens e entrevistas ocuparam todos os informativos. O jornalismo da FURB TV repercutiu localmente cada assunto. Reforçamos a denúncia, a crítica e a reflexão em todas as nossas matérias.

Segurança Pública: este assunto ocupou o jornalismo da emissora ao longo de todo o ano, através de reportagens que abordaram temas como trânsito, assaltos, acidentes, rebelião no presídio. Todas as notícias se preocupavam em trazer as alternativas para minimizar as questões sociais. O telejornalismo da FURB TV não busca a simples exploração da violência como garantia de audiência, como fazem as emissoras comerciais.

Economia: este assunto também constituiu um dos pontos fortes do jornalismo em 2007. Nossa cobertura nesta área apresentou os reflexos e as repercussões sobre exportações, importações, câmbio, cesta básica, salário mínimo, IVGP, inflação, geração de empregos, a edição 2007 da Texfair do Brasil e o encontro Brasil-Alemanha vendas no comércio, economia solidária, cooperativismo, preços, empregabilidade, incubadoras.

Esporte: o ano de 2007 foi marcado por uma intensa movimentação esportiva que envolveu, direta e indiretamente, a FURB TV. Destaque para a copa Brasil de marcha atlética, estadual de hipismo, campeonato catarinense de KUNG FU WUSHU, catarinense de motocross, a passagem da tocha dos jogos PANAMERICANOS por

Blumenau, basquete de rua, perfil dos craques do passado, Jogos Abertos de Santa Catarina, campeonato estadual de voleibol. A liga nacional de handebol feminino também esteve em evidência no Edição Local, inclusive com a presença de uma equipe de reportagem na Final do Campeonato em Santo André, em São Paulo.

Educação: por missão e convicção, esta editoria continuou sendo um dos carros-chefes da programação da FURB TV. A equipe do Edição Local fez coberturas de todos os eventos ligados à educação, em todos os níveis, tanto no ambiente interno da universidade quanto no ambiente externo. Ao longo do ano foram realizadas reportagens sobre todos os cursos de graduação, pós-graduação e de extensão. Aulas inaugurais, vestibulares, matrículas e recepção aos calouros, seminários, congressos e as tradicionais "semanas" acadêmicas promovidas pelos cursos. A preocupação mais constante desta editoria foi a de vincular toda esta produção de conhecimento ao dia-a-dia do cidadão para ilustrar a importância e a necessidade de priorizar sempre a educação, a pesquisa, a ciência. Em 2007 esteve em evidência o projeto adolescente aprendiz, as conferências do estatuto da criança e do adolescente, oficina de braile, a boa formação proporcionada pela escola pública e a feira de matemática.

Cultura: este assunto manteve espaço nas pautas do Edição Local e do FURB Notícias. Foram realizados inúmeros trabalhos nesta editoria, entre eles, o Stammtisch, a Oktoberfest, o FENATIB, o FUCCA, o FUTB, o grupo folclórico da FURB, o coro da FURB, a orquestra da FURB, a orquestra de câmara de Blumenau, o teatro Carlos Gomes, a fundação cultural, a Festitália, o Proler, a comemoração do dia internacional do Origami. Esta editoria é também a base da Agenda Cultural, quadro fixo do EDIÇÃO LOCAL de sexta-feira, que aborda as opções de teatro, música, dança, exposições e cinema na região, além de inúmeras reportagens de comportamento que estão ligadas aos costumes e às tradições.

Meio-ambiente: esta editoria ocupou em 2007 um espaço destinado às campanhas de conscientização ecológica, debates sobre a poluição, destinação correta de resíduos, criação do Parque da Serra do Itajaí e atividades do projeto Piava. Ao longo do ano foram intercaladas matérias de Blumenau e outras que foram além dos limites do município e mostraram a falta de lixeiras em Itapema, o consumo responsável do álcool, a preocupação de um cidadão com a limpeza do ribeirão da Velha, o esgoto sanitário no centro de Blumenau, o dia sem carro, o telhado ecológico e o consumo sustentável.

Saúde: a saúde esteve em evidência ao longo de todo o ano de 2007. A equipe abordou temos como as campanhas de prevenção, programas sociais, distribuição de medicamentos, doação de órgãos, prevenção do câncer e da AIDS, transplantes, saúde bucal, campanhas de vacinação, combate à dengue, hipertensão, diabetes, câncer de pele, banco de sangue, matérias específicas de cursos e carreiras na área da saúde. Em destaque estão as matérias da falta de remédios na Policlínica, a importância da reflexoterapia, a hanseníase, o hospital universitário, a vacinação dos idosos, a atenção farmacêutica hospitalar e a marcação de consultas on-line.

Durante o ano de 2007 foram exibidos os seguintes programas:

Tabela 19b – Programas exibidos

TÍTULO	2007	
	DURAÇÃO	PERIODICIDADE
Cidadania em Debate	58min	Semanal
TV Empresa	28min	Semanal
Edição Local	25min	Diário
Furb Notícias	5min	Diário
Missa Dominical	1h28min	Semanal
Plug-in	28min	Semanal

TÍTULO	2007	
	DURAÇÃO	PERIODICIDADE
Universo Pesquisa	28min	Semanal
Tradições em Destaque	58min	Semanal
Modos da Moda	28min	Semanal
Em Dia com a Língua Portuguesa	2min	Diário
Extensão Universitária	58min	Semanal
Motivo de Conversa	58min	Semanal

Tabela 19c – Horas dos programas produzidos pela FURB-TV em 2007

PROGRAMAS	ESTÚDIO DE TV	PÓS-PRODUÇÃO	EXTERNAS	CAMINHÃO DE EXTERNAS
Modos da Moda	41h	328h	328h	
TV Empresa	80h	160h	160h	
Extensão Universitária	66h	264h	264h	
Edição Local	251h	2008h	3050h	
Furb Notícias	-	251h	251h	
Cidadania em Debate	128h	-	-	
Universo Pesquisa	68h	340h	272h	
Plug-in	52h	-	-	
Em Dia com a Língua Portuguesa	40h	180h	-	
Missa Dominical	-	15h	-	400h
Institucional NRTV	220h	500h	220h	
Motivo de Conversa	90h	130h		
TOTAL	**1036h**	**4176h**	**4545h**	**400h**

19.3.3. Filiação a entidades representativas

- Associação Brasileira de Televisões Universitárias - ABTU;
- Associação Brasileira de Emissoras de Rádio e Televisão – ABERT;
- Associação Catarinense de Emissoras de Rádio e Televisão - ACAERT
- Rede de Intercâmbio de Televisão Universitária – RITU;
- Televisão América Latina – TAL;

19.3.4. Serviços prestados

Em 2007, o Núcleo de Rádio e Televisão prestou diversos serviços à FURB e à Comunidade, destacadamente:

Tabela 19d – Serviços prestados - Vídeo

CLIENTES	ESTÚDIO DE TV/ EXTERNAS	PÓS-PRODUÇÃO	TRANSCODIFICAÇÃO	CÓPIAS DVD	CÓPIAS VHS
Departamentos diversos da FURB	---	10h35min	1h	92h54min	2h
Terceiros	---	---	43min	136h47min	---
TOTAL	**---**	**10h35min**	**1h43min**	**229h41min**	**2h**

19.3.5. Premiações

O programa Universo Pesquisa conquistou prêmio significativo para a FURB TV e a Universidade, que repercute e influencia positivamente junto à comunidade. A emissora ganhou o prêmio de Jornalismo da UNIMED-SC – na sua 6ª edição em 2007, com a reportagem "Coração Sadio", na categoria Profissional - Televisão.

A FURB TV e a FURB FM foram agraciadas com o certificado Amigo da Cultura, oferecido pela Fundação Cultural de Blumenau, por ações que fomentam a cultura e preservam a memória de Blumenau e sua gente.

A FURB-TV também foi agraciada com o Troféu "Amigos do Xadrez de Blumenau", durante o Festival Taça Governador Vilson Pedro Kleinübing, na passagem das festividades dos 90 anos do Clube de Xadrez de Blumenau.

Nas comemorações dos 35 anos do Clube de Radioamadores de Blumenau, a FURB-TV também foi homenageada no jantar oferecido pelo Clube.

19.3.6. Suporte técnico

O ano de 2007 foi um ano de várias conquistas no aprimoramento da estrutura do NRTV, sendo que podemos destacar:

Reforma dos Transmissores de TV e FM – Em dezembro de 2007 foi contratado um engenheiro da extinta fabrica LYS, (fabricante de nossos transmissores), que procedeu uma reforma / alinhamento dos equipamentos situados no Parque dos Transmissores, aferindo e alinhando o equipamento, em acordo com a sua potência real outorgada, e também ministrando treinamento para a equipe técnica do NRTV;

Rede interna de Internet – Foi instalada a rede Gigabit, trazendo inúmeras vantagens técnicas e principalmente econômicas para o NRTV;

Desativação da plataforma S-VHS – Conseguiu-se reduziu o uso do S-VHS e hoje esse tipo de mídia é utilizada somente para o resgate de arquivos históricos. Tal fato, juntamente com outras características técnicas, resultou em um salto significativo na qualidade de nossa imagem, pois as gravações passaram a ser no formato digital;

Controle Máster com dois canais distintos - A sala de controle máster foi transferida, passando a integrar a sala da suíte do estúdio de TV, envolvendo os 5 canais de TV. Com isso, percebeu-se a necessidade de operar com dois canais distintos. Optou-se então pela compra de um equipamento para a seleção de canais, já que a aquisição de um novo exibidor seria a opção mais cara;

Aperfeiçoamento da equipe técnica – A equipe técnica do NRTV realizou um curso sobre a o sistema brasileiro de televisão digital, além de fazer uma visita técnica a um dos maiores fabricantes de transmissores do país.

A implantação do sistema de TV digital no Brasil tem norteado as atitudes da equipe técnica de modo a adequar e preparar dentro do possível a transição para o sistema digital;

Upgrade de ilhas Não-Lineares – As estações de edição não-linear passaram por um processo de atualização e aumento de memória, trazendo mais agilidade e qualidade aos trabalhos realizados; com a incorporação de uma placa de captura com novas funcionalidades.

19.4. Recursos humanos

Tabela 19e – Recursos Humanos

NRTV	Nº de servidores	Horas semanais	Média h.semanais / servidor
Professor	1	24	24
Técnico-Administrativo	9	360	40
Docente + Técnico-Administrativo	**10**	**384**	**38,40**
Prestador de Serviço	19	738	38,84
Bolsista	4	80	20
TOTAL	**33**	**1235**	**37,42**

19.5. Execução orçamentária

Tabela 19f – Execução Orçamentária

NRTV	2006		2007		VARIAÇÃO	
DESCRIÇÃO	Orçado	Executado	Orçado	Executado	Exec./Orç.	Exec. 2006/2007
Receitas	**102.000**	**213.377**	**150.000**	**91.912**	**-38,7%**	**-56.9%**
Despesas	**1.229.453**	**1.076.660**	**1.091.191**	**1.094.201**	**0,3%**	**1,6%**
Pessoal e Encargos Sociais	949.362	827.573	885.460	949.508	7,2%	14,7%
Material de Consumo	73.620	44.652	73.440	42.339	-42,3%	-5,2%
Passagens de Despesas de Locomoção	9.160	1.954	9.530	5.134	-46,1%	162,7%
OST - Pessoa Física	14.580	13.083	15.136	13.232	-12,6%	1,1%
OST - Pessoa Jurídica	152.732	62.669	104.425	52.546	-49,7%	-16,2%
Equip. e Material Permanente	30.000	126.729	3.200	31.443	882,6%	-75,2%

20. ESCOLA TÉCNICA DO VALE DO ITAJAÍ

20.1. Introdução

A Escola Técnica Vale do Itajaí- ETEVI é um órgão da Fundação Universidade Regional de Blumenau- FURB que, como mantenedora, responsabiliza-se pelo provimento dos recursos materiais e humanos necessários ao seu funcionamento.

No ano de 2007 a escola iniciou o Programa Interação –ETEVI, onde organizou atividades pedagógicas para alunos de 8ª série do ensino fundamental de escolas públicas e privadas, atingindo o universo de 472 alunos. Os resultados desse trabalho foram já sentidos no processo de matrícula no final do ano, aumentando sensivelmente o número de alunos nos primeiros anos.

Ainda destacamos a revitalização do Grupo de estudos de Pais, que aconteceu mensalmente em 2007, para discutir assuntos sobre adolescência. A participação da família no processo de desenvolvimento do aluno é um dos objetivos da escola que tem conseguido atingir.

O lançamento da Revista Conversa Afinada, também se destaca como um projeto antigo da escola para ser um canal de comunicação da comunidade escolar. O tema escolhido foi Ética, assunto esse recorrente nas instituições e na sociedade.

20.2. Objetivos

- Aprimorar o processo pedagógico com vistas à garantia da aprendizagem dos alunos;
- Promover a formação continuada de seus docentes e especialistas para a promoção da qualidade de ensino.

20.3. Atividades desenvolvidas em 2007

20.3.1. Geral

Dentre as atividades desenvolvidas durante o ano letivo, destacamos:

<u>Processo Ensino Aprendizagem:</u>

- Projetos de Iniciação Científica: Hidroponia (cultivo de hortaliças na estufa) e Horta Comunitária (programa em uma creche pública que permite a construção de uma Horta);
- Viagens de Estudo: 1ºs anos: Paraná; 2ºs anos:São Paulo;
- Projeto Miniempresa: simulação da administração de uma empresa- Prêmio Produto Oportunidade;
- Projeto Drogadição realizado com alunos dos 2ºs anos em parceria com a CAE;
- Orientação Profissional para as turmas de segundos e terceiros anos;

- Atividades Complementares: aulas no período extraclasse de Biologia, História, geografia, Matemática, Química, Física e Português para revisão de conteúdos;
- Oficinas: de Artes (cerâmica, plásticas e cênicas) e de Produção textual;
- Academia de Oratória: com sessões na escola e itinerantes;
- Aulas de Laboratório: proporcionando o contato com experiências práticas e pesquisas.

Formação de Docentes, Especialistas e Alunos:
- Programa de Formação Continuada para Docentes e Especialistas: 44h/a;
- Cursos de Formação Profissional: para alunos do Terceirão 20h/a;

Relação com a comunidade escolar:
- Gincana Cultural Guerra dos Sexos: revisão de conteúdos curriculares através de uma gincana para os alunos do Terceirão;
- Gincana de integração;
- Grupo de Estudos de Pais;
- Revista **Conversa Afinada.**

Relação com a comunidade externa:
- Intercâmbio Cultural: Argentina (escolas médias da Universidade Nacional de Tucumán);
- Programa Poetando: apresentações em diversos eventos internos e externos;
- Amistosos Esportivos;
- Sessões da Academia de Oratória em outras instituições;
- Programa de Esportes: em convênio com a Fundação Municipal de desporto de Blumenau, mantém equipes de handebol e vôlei feminino, equipe mista de natação;
- Participação em eventos: Interação FURB, Fórum de Iniciação Científica;

20.3.2. Supervisão pedagógica

No ano de 2007 várias ações foram desenvolvidas pela supervisão pedagógica viabilizando o processo ensino-aprendizagem. Essas ações iniciadas a partir do Projeto Político Pedagógico da ETEVI traduzem-se em:

Atividades de Ensino
- Coordenação em conjunto com a direção da construção, implantação, execução, avaliação e replanejamento do Projeto Político pedagógico da ETEVI;
- Reuniões por disciplinas: para construção do marco operativo, avaliação de livros didáticos, análise do resultado do provão, solicitação de materiais de apoio;
- Acompanhamento, organização das atividades pedagógicas desenvolvidas: adaptações, atividades complementares, laboratórios, dependências e outras atividades oferecidas pelo educandário.

Atividades relacionadas aos Discentes
- Recepção dos alunos – Semana de Integração – Fevereiro 2007

- Organização da Exposição Projeto Robótica SESI – 27 e 28 de agosto;
- Organização Palestra para turmas de primeiros anos-disciplina Física – Energia Elétrica – Celesc/Blumenau – 24 e 25 de setembro;
- Organização das Palestras DAC – Campanha Educação Ambiental;
- Organização dos Encontros de Atualidades – Terceirão;
- 14/09/07 – Palestrante: prof. Hélio dos Santos Silva. Tema: Previsão do Tempo, Enchentes no Vale do Itajaí. O papel das barragens na Contenção das Cheias. Total de alunos participantes: 65;
- 21/09/07 – Palestrante :prof. Paulo César da Silva Ribeiro. Tema: Matrizes Energéticas – combustíveis fósseis x combustíveis renováveis. Total de alunos participantes: 50.

20.3.3. Orientação educacional

Tabela 20a - Atendimentos a alunos, pais e responsáveis

ATIVIDADE	ATENDIMENTO
Orientação Educacional: Atendimento individual Atividades de intervenção coletiva	**Atendimento Individualizado:** Intervenção **co**m alunos com dificuldades de aprendizagem e de organização de estudos; **Atendimento aos pais**: intervenção pós-conselho de classe ou reuniões de acompanhamento, encaminhamentos a outros profissionais; **Atividades de intervenção coletiva:** Atividades desenvolvidas em sala de aula, ora junto com o professor, ora apenas com o grupo a fim de promover a integração, a disciplina, valores éticos e morais e a organização dos estudos.
Orientação Profissional: Projetos de estágio da psicologia Dinâmicas de grupo Projeto de orientação profissional Curso de formação profissional Atendimento individualizado Coordenação das atividades de relaxamento: Yôga, Palestras	**Projeto de estágio da psicologia:** atividade extra-classe (vespertino) 1º Ano: 6 anos Significado da escolha profissional O trabalho 2º Ano: 16 encontros Significado da escolha profissional O trabalho Autoconhecimento e informação profissional A escolha 3º Ano: 8 encontros Conhecimento de si mesmo Significado da escolha profissional Conhecimento das profissões Escolha propriamente dita **Dinâmicas de grupo:** atividade extra-classe (vespertino) Atividades coletivas para refletir a respeito da escolha profissional, para conhecimento individual, integração e aceitação do grupo. **Projeto de Orientação Profissional:** atividade extra-classe (vespertino) Palestras sobre diferentes profissões Palestras sobre as áreas do conhecimento Visita aos cursos oferecidos pela FURB Entrevistas com a psicóloga **Curso de Formação Profissional:** uma semana (20hs), atividade extra-classe (vespertino) Gestão e Competências Marketing Pessoal

	Entrevista Profissional Transição da Vida Escolar para o Mundo do Trabalho: Projeto de Vida O Trabalho, a Vida Profissional e Qualidade de Vida **Atendimento Individualizado:** atividade extra-classe (matutino e vespertino) Conversa e atividades com alunos que tenham dúvidas específicas a respeito das escolhas profissionais. **Coordenação das atividades de relaxamento: Yôga**, (atividade coletiva de sala de aula) Exercícios de Yôga realizados durante o horário de aula, como forma de reduzir as tenções dos educando dos terceiros anos que estão se preparando para o vestibular. **Palestras:** atividade extra-classe (matutino) Áreas do conhecimento Atualidades
Projeto Miniempresa: coordenação da participação da ETEVI no Programa Junior Achievement Santa Catarina	Atividade extra-classe desenvolvida com 30 alunos dos segundos anos, os quais constituem uma empresa, produzem um produto, vendem o mesmo e administram a instituição constituída, desde a sua abertura até o encerramento das atividades. ETEVI recebeu o Prêmio produto Oportunidade
Atendimento a pais e responsáveis	Contato permanente com as famílias dos alunos de todas as séries, com o propósito de ajudá-las no acompanhamento da trajetória dos seus filhos na ETEVI.
Projeto Drogadição	Atividade desenvolvida com a parceria da Coordenadoria de Apoio ao Estudante
Projeto Democracia e Parlamento	Trabalho desenvolvido com os segundos anos nas disciplinas de Sociologia e Geografia que consistiu no acompanhamento do trabalho legislativo municipal.
Grupo de Estudo de Pais	Oito encontros com pais, nos quais foram debatidos os seguintes temas: 14/03: Adolescência 11/04: Limites 09/05: Limites 13/06: Adolescentes e as drogas 11/07: O amor como prevenção do uso de drogas 11/08: O processo de escolha profissional dos adolescentes 11/09: Orientação Profissional 11/10: Conversando sobre valores

20.4. Recursos humanos

Tabela 20c – Recursos humanos

ETEVI	Nº de servidores	Horas semanais	Média h.semanais / servidor
Professor	30	629	20,96
Técnico-Administrativo	-	-	-
Docente + Técnico-Administrativo	**30**	**629**	**20,96**
Prestador de Serviço	-	-	-
Bolsista	02	40	20
TOTAL	**32**	**669**	**20,90**

20.5. Execução orçamentária

Tabela 20d – Execução orçamentária

ETEVI	2006		2007		VARIAÇÃO	
DESCRIÇÃO	Orçado	Executado	Orçado	Executado	Exec./Orç.	Exec. 2006/2007
Receitas	**1.623.942**	**1.366.241**	**1.783.441**	**1.565.579**	**-12,2%**	**14,6%**
Despesas	**1.307.553**	**1.254.445**	**1.372.730**	**1.239.461**	**-9,7%**	**-1,2%**
Pessoal e Encargos Sociais	1.138.155	1.148.240	1.201.808	1.133.906	-5,7%	-1,2%
Material de Consumo	100.008	61.724	103.885	68.041	-34,5%	10,2%
Passagens de Despesas de Locomoção	6.642	13.660	16.941	10.889	-35,7%	-20,3%
OST - Pessoa Física	5.700	3.365	5.880	6.034	2,6%	79,3%
OST - Pessoa Jurídica	42.048	25.592	43.115	20.590	-52,2%	-19,5%
Equip. e Material Permanente	15.000	1.864	1.100	0	-100,0%	-100,0%